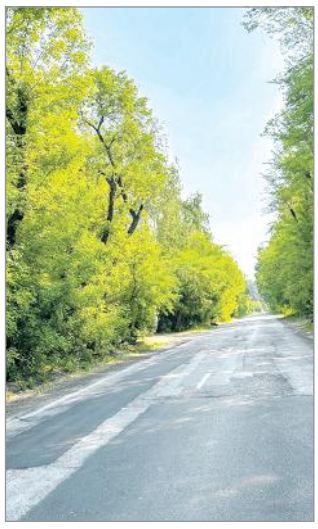

Дороги, тротуары, аллеи и парковки

С наступлением лета в поселениях Новосибирского района приступили к дорожным работам.

Стр. 2

Праздник счастливого детства

1 июня в селах и поселках района провели мероприятия, посвященные Дню защиты детей.

Стр. 8

Велосипед – норма жизни

В Краснообске прошла II Всероссийская массовая велосипедная гонка «Всемирный день велосипедиста».

Стр. 11

НОВОСИБИРСКИЙ РАЙОН
Территория развития
№ 23 (468). 7 июня 2023
Выходит по средам
Информационно-аналитическое издание. Новосибирская область. Новосибирский район

ПРОГРАММА TV

ФОТО АЛИНЫ НИКОЛАЕВОЙ

На выставке в НОВАТе можно увидеть творческие работы, выполненные в самых разных жанрах и техниках

Все грани искусства

2 июня в стенах Государственного академического театра оперы и балета открылась выставка изобразительного и декоративно-прикладного творчества «Мастера искусства Новосибирского района», приуроченная к 85-летию нашего района. Около 200 уникальных работ в разных направлениях представили ученики и преподаватели школ искусств, воспитанники и руководители кружков и студий учреждений культуры.

Стр. 9

ОТ ПЕРВОГО ЛИЦА

– В последние две недели совершаю рабочие поездки по Новосибирскому району. Это регулярная практика. Поездки нынешнего лета отличаются от предыдущих тем, что проходят они в малых поселениях нашего района. В некоторых из них представители власти района не бывали более 10 лет.

В каждом из поселений я постарался встретиться с жителями, у которых есть конкретные жалобы на условия проживания в их населенных пунктах. Проблемы у всех разные. Так, например, в Бибихе (Кубовинский сельсовет) очень нужна пожарная помпа: пожарные машины едут к ним из соседних населенных пунктов, и жителям нужна возможность удерживать огонь на расстоянии от домов на это время.

Первое, о чем попросили жители Пайвино (Ярковский сельсовет) – привести в порядок памятник сельчанам, погибшим в годы Великой Отечественной войны. В Прогрессе (Боровской сельсовет) подробно расспросили о перспективах газификации.

Но есть три проблемы, которые отмечают жители практически всех поселений – дороги, вывоз мусора и водоснабжение. Особенно в этом году из-за жаркой и сухой погоды обострилась третья. Воды во многих поселениях или нет вообще, или она идет с очень слабым напором. В каждом конкретном случае специалисты ЖКХ разбираются с причинами и стараются снизить остроту проблемы. Стоит сказать, что если где-то, как в с. Ленинское (Морской сельсовет) давление упало из-за аварии, которую можно оперативно устранить, то зачастую причины отсутствия воды – очень большой разбор. Так, например, в п. Ложок (Барышевский сельсовет) при проектной мощности водозабора в 540 кубов, основанной на технических условиях, в сутки расходуется более 600. Вода просто не успевает подниматься в достаточных количествах. Во многих поселениях жители ставят насосы, что увеличивает скорость расхода воды. Поэтому очень хотелось бы обратиться к жителям наших поселений: до того момента, как пойдут дожди, расходуйте воду рационально, воздержитесь от полива газонов, наполнения бассейнов.

Глава района
Андрей Михайлов

Дороги, тротуары, аллеи и парковки

С наступлением лета в поселениях Новосибирского района приступили к дорожным работам. О том, какие преобразования планируется совершить в этом сезоне, нам рассказали в администрациях сельсоветов.

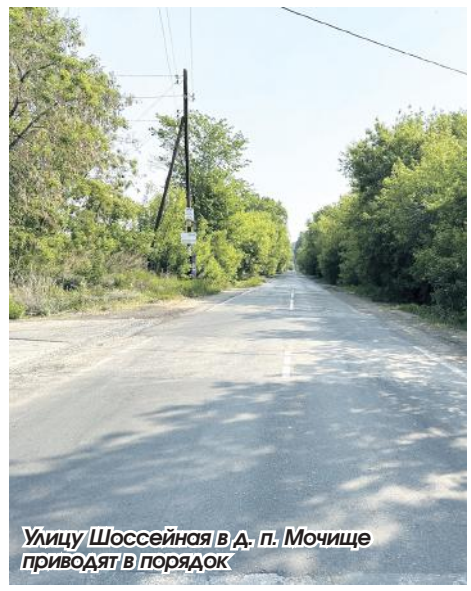

Улицу Шоссейная в д. п. Мочище приводят в порядок

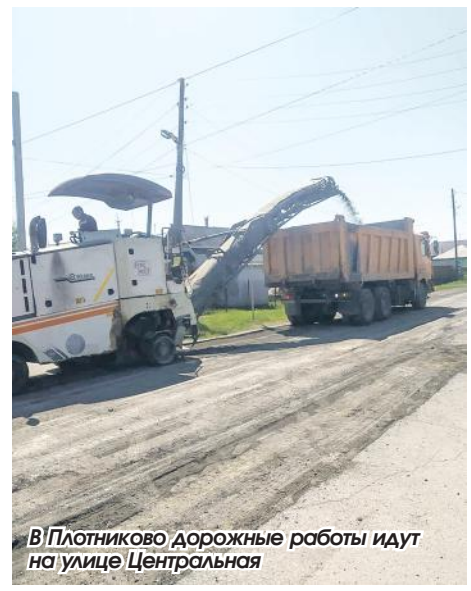

В Плотниково дорожные работы идут на улице Центральная

Верх-Тулинский сельсовет

В Верх-Тулинском сельсовете в этом году собираются отремонтировать несколько улиц и построить новую дорогу.

По наказам жителей п. Тулинский сельсовет начал строительство дороги к новой врачебной амбулатории. За счет местного бюджета будет сделан асфальтированный проезд к медицинскому учреждению с обустройством парковочных мест. По договору подрядчик планирует завершить данный объект к 1 июля 2023 года, после чего перейдет на другой – отремонтирует дорогу по ул. Транспортная в с. Верх-Тула.

– Новая врачебная амбулатория была открыта в конце марта 2023 года, когда еще лежал снег. Мы сразу заверили жителей Тулинского, что как только станет тепло, сделаем дорогу и парковочные места, чтобы им было удобно посещать поликлинику, – рассказала глава Верх-Тулинского сельсовета Майя Соболёк. – В конце мая подрядчик приступил к работам. Новый асфальтовый проезд и парковка появятся в ближайшее время.

На протяжении последних лет ведется поэтапное благоустройство ул. Центральная в п. Тулинский в рамках федеральной программы «Формирование комфортной городской среды». В этом году будет выполнен завершающий этап. Появятся пешеходной дорожки с зонами отдыха. Там будут установлены малые архитектурные формы – скамьи, урны, высажены деревья и кустарники. А напротив магазина и аптеки оборудуют новые парковочные места.

В с. Верх-Тула планируется отсыпать щебнем несколько дорог: ул. Песочная, ул. Короткая, пер. Сельский первый. Данные проекты ведутся на условиях софинансирования: часть затрат берут на себя сами жители, остальное – местный бюджет.

В штатном режиме пройдет ямочный ремонт дорожного полотна на территории поселков. Ямы и выбоины дорожного покрытия засыплют щебнем, а там, где твердое покрытие – заасфальтируют.

Плотниковский сельсовет

В селе Плотниково дорожные работы идут на улице Центральная. Подрядная организация в конце прошлой недели на участке протяженностью 1 км сняла фрезой старую дорожную одежду и начала укладывать новое асфальтовое покрытие. В ближайшие дни дорожники приступают к ремонтным работам в селе Жеребцово. Там будут приводить в порядок улицу Пролетарскую. По плану требуется обновить щебеночное покрытие.

– Оба объекта находятся в ведении сельсовета. Финансирование осуществляется в рамках муниципальной программы «Развитие автомобильных дорог местного значения на территории Новосибирского района», – пояснил глава Плотниковского сельсовета Виктор Петров. – Также рассматриваем возможность приведения в порядок улицы Железнодорожная в Жеребцово и ямочного ремонта нескольких дорог в обоих населенных пунктах. Надеюсь, что подготовим вовремя все документы и успеем сделать намеченное за сезон.

Мочищенский сельсовет

Большие планы по ремонту дорог в Мочищенском сельсовете. В д. п. Мочище с 15 мая идет ямочный ремонт улицы Шоссейная, в ближайшие дни подрядчик обещает завершить работы. В минувший четверг приступили к ремонту дороги по улице Обские Зори. Здесь дорожное полотно было практически полностью разрушено и требовало замены. Сейчас рабочие снимают старый асфальт, после чего проведут укладку нового.

В этом сезоне запланированы также работы на улицах Молодежная и Нагорная. По этим объектам сейчас проходят закупочные процедуры. Приступить подрядчики должны в конце июня – начале июля.

В п. Озёрный в июле начнется ремонт автомобильной дороги по улице Армейский проезд. Здесь полностью обновят дорожное полотно.

– Дорожные работы в этом году ведем за счет районного и местного бюджетов, – подчеркнул ведущий специалист администрации Мочищенского сельсовета Владимир Шемет. – Ремонт улиц Шоссейная и Обские Зори удалось включить в муниципальную программу «Развитие автомобильных дорог местного значения», работы на Армейском проезде, ул. Молодежной и ул. Нагорной идут за счет средств местного бюджета. Кроме того, за счет средств бюджета Мочищенского сельсовета будет обустроен пешеходный переход вдоль улицы Шоссейная.

Подготовила Елена Азарова, фото предоставлены сельсоветами

ЭКОНОМИКА

Вернулись с медалями

Сразу три награды привезли товаропроизводители Новосибирского района с очередной областной универсальной оптово-розничной ярмарки, которая прошла в минувшую пятницу в р. п. Ордынское.

На территории Новосибирской области продолжают работу оптово-розничные ярмарки. Они уже прошли в Искитиме, Чулыме и Колывани. 2 июня очередная универсальная ярмарка встречала гостей в Ордынском.

На площади у районного Дома культуры развернули торговлю 153 предпринимателя из восьми районов области, а также Бердска, Искитима, Оби и Новосибирска. Посетители ярмарки «Ордынская звезда» смогли приобрести товары на любой вкус от продуктов питания до рассады садовых растений. Товарооборот – 5,3 млн рублей.

Во время торжественного открытия поздравили участников ярмарки и пожелали удачной торговли министр промышленности, торговли и развития предпринимательства Новосибирской области Андрей Гончаров, депутат Законодательного Собрания Новосибирской области, председатель ЗАО племзавод «Ирмень» Олег Бугаков, глава Ордынского района Олег Орёл, председатель Совета депутатов Ордынского района Наталия Ориненко. Андрей Гончаров поблагодарил Заксобрание, правительство региона и губернатора Андрея Травникова за создание благоприятных условий для местных товаропроизводителей. «Организация и постоянное проведение таких ярмарок – результат нашей совместной планомерной работы. Очень приятно видеть, что это настоящий праздник не только торговли, но и памятной культуры нашей области», – сказал Андрей Гончаров. А Олег Бугаков подчеркнул: «Правительство всегда поддерживало предпринимателей, всегда ценило работу крестьян нашей области. Вы видите, как представлен сегодня средний и малый бизнес. Продовольственную безопасность нашей области крестьяне обеспечивают на 100%».

Среди участников ярмарки – шесть товаропроизводителей из Новосибирского района. На универсальной ярмарке «Ордынская звезда» свою продукцию представили компания «КосАтка» (рыбные деликатесы), ООО «Вкусмастер» Криводановские колбасы (колбасные изделия и мясные деликатесы), ООО «Сибирская грибная поляна» (вешенки и шампиньоны), ИП Зуева В.С. (кондитерские изделия), ИП Бурдинский А.А. (сыры и сырные продукты), ИП Емельянов А.А. (напитки). Поддержать предпринимателей района приехала начальник управления экономического развития, промышленности и торговли Наталья Марусина.

На каждой оптово-розничной ярмарке проходит конкурс среди участников. В Ордынском были вручены Большие и Малые медали. Три из них уехали в Новосибирский район. За высокое качество и широкий ассортимент товаров Большую медаль получила компания ООО «Вкусмастер». Также Большой медали в номинации «За высокое качество товара» удостоено ООО «Сибирская грибная поляна». За высокое качество и широкий ассортимент Малой наградой отмечен ИП Бурдинский Андрей Анатольевич.

Подготовила Татьяна Кузина, фото предоставлено районным управлением экономического развития, промышленности и торговли

«Сибирская грибная поляна» отмечена Большой медалью Ордынской ярмарки

Чистая вода придет в Верх-Тулу и Марусино

Два больших проекта по строительству водопроводов стартовали в Новосибирском районе. В Криводановском сельсовете проводится водопровод в село Марусино, а в Верх-Тулинском планируют обеспечить питьевой водой микрорайон Мирный (с. Верх-Тула). Оба проекта реализуются в рамках государственной программы «Жилищно-коммунальное хозяйство Новосибирской области» в подпрограмме «Чистая вода».

Новые сети

В селе Марусино проблема водоснабжения существовала всегда. Большая часть домовладений пользуется водой из скважин, качество которой оставляет желать лучшего. В 2022 году в селе появился дополнительный модуль станции водоочистки. Но это не решило вопрос полностью. Чтобы обеспечить население чистой питьевой водой, было решено строить водопроводные сети и насосную станцию. Благодаря федеральной программе «Чистая вода» муниципалитет получил финансирование порядка 400 млн рублей. На сегодняшний день объект активно строится.

– Общая протяженность водопровода составляет 7,5 км. Трубы тянутся от ул. Станционная города Новосибирска, откуда будет поступать городская вода, – пояснила заместитель главы Криводановского сельсовета Ольга Червякова. – На сегодняшний день линейная часть объекта готова на 60% – трубопровод в земле. До конца этого года первый этап строительства будет выполнен. В следующем году планируется построить насосную станцию, после чего сможем начать подключение социальных объектов и домовладений к городской воде.

Вода в новый микрорайон

В селе Верх-Тула водопровод обеспечит качественной питьевой водой новый микрорайон Мирный. ООО «Аква Инжиниринг» в рамках муниципального контракта приступило к строительству водопровода протяженностью 6600 метров. Он пройдет по улицам: Песочная, Весенняя, Геодезическая, Вишневая, Сосновая, Рябиновая, Космическая, Озерная, Звездная, Родниковая, Свободная, Тихая, Радужная, Кобызева, Березовая.

– Мирный – это новый развивающийся микрорайон, зона коттеджной застройки. Водопровод был заложен при проектировании. В 2019 году там построили две скважины и станцию водоподготовки, но возможности проложить центральное водоснабжение не было. И только благодаря федеральной программе мы получили финансирование, – отметила замглавы Верх-Тулинского сельсовета Ирина Ена.

В администрации пояснили, что срок выполнения работ в Мирном по контракту – 31 августа 2023 года, но подрядчик планирует завершить работы раньше. Это ему позволяет наличие собственной техники и специалистов.

Елена Азарова,
фото предоставлены сельсоветами

Администрация Верх-Тулинского сельсовета еженедельно контролирует работу подрядчика

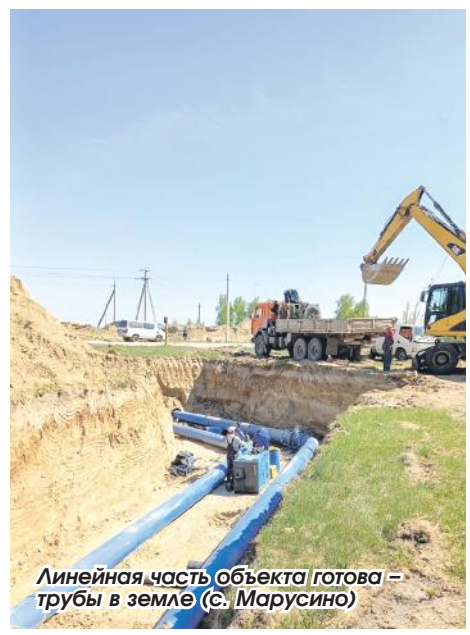

Линейная часть объекта готова – трубы в земле (с. Марусино)

ПОЗДРАВЛЕНИЕ

Уважаемые жители Новосибирского района!

Примите искренние поздравления с одним из главных государственных праздников – Днём России!

День России – это праздник каждого из нас, жителя огромного многонационального государства. В этот день мы особенно ощущаем свою причастность к прошлому, настоящему и будущему Отечества. Сегодня, когда наша страна переживает один из самых сложных периодов своей истории, чувство единения, которое несёт этот праздник, становится особенно важным.

12 июня – праздник свободы, гражданского мира и доброго согласия всех людей. История России – это история каждого из нас, и начинается она с малой родины. Наша любовь к ней – это любовь к России, настоящее и будущее которой напрямую зависят от нашего общего труда, энергии и гражданской ответственности. Нашей Родине нужны добрые дела, любовь, преданность, созидательный труд во имя её процветания, её величия.

Дорогие друзья! Судьбу района определяют люди, которые в нём живут. Добросовестным трудом, профессиональными достижениями, спортивными и творческими победами прославляют жители Новосибирского района нашу малую родину.

Спасибо всем, кто своим повседневным трудом развивает наш район, активно участвует в общественной жизни. Пусть ваша энергия, трудолюбие, творческий и интеллектуальный потенциал послужат дальнейшему развитию и процветанию района, области и России!

С Днем России! Здоровья, добра и благополучия!

Глава Новосибирского района
Андрей Михайлов
Председатель Совета депутатов
Новосибирского района
Сергей Зубков

БЕЗОПАСНОСТЬ

Загорать можно. Купаться – рано

Начало лета удивляет сибиряков аномальной жарой. Вторую неделю столбик термометра держится на отметке плюс 30 градусов. Понятно, в такую погоду хочется прохлады и свежести. Многие сибиряки ищут спасения от жары на берегу водоемов. Но купаться еще рано. Холодная вода и перепады температуры опасны для человеческого организма.

Лето 2023 года началось с печальной статистики. 22 мая в Ярковском сельсовете в реке Тула утонул 17-летний подросток. Как удалось выяснить, группа молодых людей отдыхала на берегу. Уже поздно вечером один из парней решил «искупнуться». В темноте этот момент остался никем не замеченным. Исчезновение человека обнаружили спустя некоторое время – на песке осталась его одежда. Через несколько дней водолазам удалось найти тело утонувшего.

– По всей видимости, причиной смерти стало переохлаждение. Температура воды на тот момент была низкая – не более 11 градусов. Даже короткое пребывание в такой воде опасно для здоровья, могут быть судороги мышц нижних конечностей, учащенное сердцебиение или просто паническая атака, когда организм неожиданно реагирует на холод, – прокомментировал ситуацию начальник управления ГО и ЧС Новосибирского района Юрий Плотников.

Тем не менее уже начиная с 5 июня, на акваториях Новосибирского района начинают работать спасательные посты. Их оборудуют в местах массового отдыха людей, там, где из года в год организуются несанкционированные пляжи.

Официально действующий пляж в районе всего один – в с. Боровое на побережье Обского водохранилища. Там установлены кабинки для переодевания, туалет, контейнеры для мусора, территория береговой линии отвечает необходимым санитарным нормам. Остальные девять пляжей организованы стихийно, они не обустроены – по сути это просто берег реки или озера, куда привыкли приходить люди для отдыха, пояснили в районном управлении ГО и ЧС. Но и в таких случаях государством предусмотрены обеспечительные меры безопасности.

– Спасательные посты будут работать с 10 до 20 часов ежедневно, за исключением дождливой и холодной погоды, – пояснил Юрий Плотников. – В настоящее время формируется штат команды матросов, к работе допускаются обученные и прошедшие инструктаж люди, умеющие плавать и оказывать помощь пострадавшим. Все посты будут оснащены необходимым оборудованием: лодками, плавательными и спасательными средствами, мегафонами, свистками, медицинской аптечкой. В этом году, как и в прошлом, количество стационарных постов не меняется. Их всего десять: на побережье Обского водохранилища – по два в Боровском и Морском сельсоветах, на р. Обь – в Кубовинском и Кудряшовском сельсоветах и р. п. Краснообск, на озере Кривое – в Криводановском сельсовете, оз. Каменка – в Каменском сельсовете и оз. Спартак – в Станционном сельсовете.

Несмотря на июньскую жару, температура в водоемах еще далека от нормы – всего 17 градусов. Купаться в холодной воде опасно для здоровья. Если все же решили охладиться, то специалисты советуют не заплывать далеко, не нырять, а тем, кто не умеет плавать, не погружаться в воду выше пояса. И не в коем случае не оставлять малолетних детей без присмотра даже на берегу.

Елена Азарова, фото из архива редакции

Несмотря на жару, температура в водоемах еще далека от нормы. Купаться в холодной воде опасно для здоровья

Мы – не команда, мы – семья

Так говорят о себе участники службы примирения «Global» Раздольненской школы № 19. Чтобы увидеть, насколько сплоченный коллектив в ШСП, и узнать, как им удается который год подряд становиться лучшими медиаторами в области и даже России, мы приехали в ним гости.

Служба примирения «Global» работает в Раздольненской школе уже шестой год. Все это время руководит службой Игорь Сидоренко. Сейчас он директор образовательной организации, а начинал в сентябре 2016 года как педагог-психолог. Тогда в районе ШСП еще не были распространены (это сейчас их 27), тема медиации была еще не всем понятна. Первая в районе служба примирения открылась в Барышевской школе № 9. Барышевцы пригласили к себе педагогов других школ, чтобы рассказать о своем опыте, «заразить» идеей создания служб. Побывал на семинаре и Игорь Сидоренко. Вернулся с уверенностью, что надо собрать и обучить школьников. На каникулах появилась возможность поучаствовать в областной профильной смене будущих примирителей. После обучения Игорь Юрьевич вместе с ребятами, уже с полным пониманием дела, разработал проект их собственной службы медиации.

– Продумали идею, план мероприятий, формы работы, – вспоминает руководитель. – Долго думали над названием. Хотелось что-то яркое, краткое, со смыслом. Ведь, как говорится: как вы лодку назовете, так она и поплывет. Перебирали разные, но остановились на «Global». Мы же хотели охватить всю школу, хотели решать самые разные проблемы отношений между учениками. Подготовили небольшой фильм, из которого было бы понятно, чем мы планируем заниматься, чем мы можем помочь нашим школьникам, и показали его ученикам и учителям.

Детям идея очень понравилась, желающих стать участниками ШСП было очень много, больше 20 человек. Со временем кто-то уходил, понимал, что не так-то это и просто – решать конфликтные ситуации. Постепенно сформировался коллектив – 5–6 медиаторов и 8–10 волонтеров.

– Медиаторами могут стать школьники после специального обучения, которые уже имеют опыт работы в ШСП, а волонтеры – дети, которым интересна эта тема, но они еще не прошли обучение, они выполняют определенные задачи, участвуют в групповых мероприятиях, помогают, – поясняет одна из опытнейших участниц службы «Global» (она в команде шестой год) Александра Ханина. – Мы смотрим на волонтеров, как они работают, насколько им интересно, насколько комфортно в этой теме, если видим потенциал у кого-то, то обсуждаем внутри коллектива, можно ли его пригласить – важно, чтобы нам с этим человеком было комфортно работать. Если все согласны, предлагаем пройти обучение, стать медиатором. В волонтеры ребята приходят по-разному. Кого-то мы и Игорь Юрьевич замечаем во время общения, занятий, кто-то сам приходит. Это не важно, лишь бы было желание.

В чем суть работы школьной службы примирения? Есть два направления – разрешение конфликта среди учеников (индивидуальное) и проведение профилактических групповых мероприятий.

– О конфликте между школьниками мы можем узнать от педагога, от одного из участников конфликта, от их друзей, – рассказывает медиатор Стефания Абрамова. – За столько лет нас уже хорошо знают, нам доверяют. Сначала мы обсуждаем своей командой, в чем суть проблемы, какие технологии можно применить для помощи ребятам, а также кто будет с ними работать. Это тоже важный момент, ведь, например, очень сложно правильно выстроить стратегию общения, если один из конфликтующих твой друг. Ты невольно можешь принять его сторону. Смотрим и на загруженность, в мае выпускникам точно лучше больше времени уделить учебе.

Работа начинается с общения с конфликтующим – сначала с одним, потом с другим. После этого медиатор предлагает совместную встречу. Во время общения оба участника ссоры высказывают друг другу свою точку зрения на произошедшее, а задача медиатора – направить беседу, задавая корректные наводящие вопросы, помочь им найти шаги по решению конфликта. Чаще по итогам переговоров стороны достигают соглашения, и конфликт исчерпан.

– Бывает, что школьники не хотят, чтобы их мирили посредники, – отмечает участница ШСП Ксения Бахмет. – Но к счастью, это редкость. В школе нас хорошо знают. Много хороших примеров нашей работы. Все знают, что общение будет конфиденциальным, о проблеме никто не узнает. Важно и то, что помогают такие же школьники, мы их сверстники, с нами легче делиться, можно говорить на одном языке. Когда в причинах ссоры пытается разобраться человек, понимающий твои чувства, потому что и сам их нередко испытывает, рассказать ему о конфликте проще, чем взрослому, который смотрит на тебя с высоты прожитых лет.

– Но это еще не все, – добавляет Ксения Егорова. – Половина деятельности службы примирения направлена на создание доброжелательной атмосферы в классе, в школе. Так, например, в начальной школе медиаторы проводят игры на общение, сотрудничество, рассказывают детям, как нужно взаимодействовать с окружающими, куда обратиться за помощью. Для среднего звена проводят классные часы на тему профилактики конфликтов, общения со сверстниками, взаимодействия с родителями и т. п. И все в игровой форме.

Вся эта работа, конечно, начинается с серьезной подготовки. Участники ШСП много занимаются, встречаются минимум раз в неделю. Обсуждают методики работы.

– Участники нашей команды все очень ответственные, – замечает Игорь Сидоренко. – Нередко я у них учусь каким-то новым подходам (*смеется*). Очень помогает наша Территориальная служба примирения Новосибирского района «Янтарь», всегда посещаем районную школу «ЯнтарьМедиа». И эффект нашей работы виден. Уже несколько лет в школе не было драк. Да, ругаются, спорят, но не дерутся. К тому же ни один ученик 19-й школы не состоит на учете в КДН. Это, по-моему, показатель.

Факт, что в Раздольном самая лучшая команда медиаторов, подтверждают победы ее участников в областных и межрегиональных конкурсах. В 2020 году медиатор 19-й школы Сергей Буренков стал победителем областного этапа и призером всероссийского. На следующий год Александра Ханина показала лучший результат и на регионе, и на России. Ксения Бахмет заняла первое место на региональном в 2022 году. В этом году снова успех! На V региональный этап попали двое раздольненских медиаторов. Абсолютным победителем стала Екатерина Турусова, второе место – у Стефании Абрамовой. Теперь Екатерине предстоит побороться за российский финал.

– Секрет успеха, на мой взгляд, простой – хорошая подготовка, – замечает Екатерина Турусова. – Перед конкурсом мы буквально живем в школе. Мы готовим видеопрезентацию о нашей ШСП, участники пишут эссе на тему «Почему я примиряю друзей». Отправляем всё экспертам конкурса. Если узнаем, что проходим дальше, продолжаем подготовку. По несколько раз отрабатывает технологии общения, все должно быть четко. Мы проигрываем разные ситуации. По сути проблемы-то все известные, не раз на практике со всем сталкиваешься. На самом очном этапе путем жребия вытягиваем себе «легенду». Студенты педвузов ее разыгрывают, наша задача – помирить их.

Эксперты за всем наблюдают и выбирают лучшего медиатора Новосибирской области. Потом все подготовленные материалы победителя вместе с видеозаписью конкурсного испытания отправляют в Москву. Там в заочном формате все оценивается и определяется уже победитель межрегионального этапа.

– Эксперты межрегионального конкурса уже не раз высоко оценивали нашу работу, знакомиться с нашей службой приезжал советник отдела по обеспечению деятельности Уполномоченного при Президенте РФ по правам ребенка Роман Чуприков, – не без гордости говорит Игорь Сидоренко. – Были гости из Республики Тыва. Приглашаем педагогов нашего района. Мы с удовольствием делимся нашими наработками с коллегами. Думаю, у нас все получается на отлично, потому что подобралась хорошая команда ребят. Все действительно увлечены медиацией. Они дружны между собой, готовы помогать всегда, поддерживать. Мы так говорим про себя: «Мы – не команда, мы – семья!»

Татьяна Кузина,
фото автора

ЧТО ДЛЯ ВАС «GLOBAL»?

Александра Ханина:

– Без нашей службы, без нашей работы, без моих друзей, я – не я! Не представляю себя уже вне нашей команды. Я в службе примирения с 6-го класса. В этом году заканчиваю школу. Как расставаться?! Точно буду приходить в гости, помогать.

Екатерина Турусова:

– Я в команде, потому что здесь царит дружеская атмосфера. Вот бывает тяжело – что-то не складывается в учебе, в личном – приходишь на наши встречи, чувствуешь такую поддержку! А еще отдачу от тех, кому смог помочь. Когда школьники с твоей помощью начинают вновь общаться друг с другом, понимаешь, что делаешь что-то очень важное.

Ксения Бахмет:

– Мне нравится работать с младшими школьниками, они такие искренние, узнают тебя потом в школе, подбегают, обнимаются. Когда есть результат работы, это вдохновляет. Самое приятное чувство, когда ты приходишь на очередное занятие, начинаешь работать с аудиторией и все у тебя получается, ты видишь нужную реакцию.

Стефания Абрамова:

– Служба примирения – большая часть моей жизни, много времени проводим вместе с командой. У нас самая лучшая команда! Мы не раз это доказывали и побеждали! Но все же самую большую радость испытываешь, когда видишь, что твои сверстники, которые даже не хотели разговаривать друг с другом, перестают быть врагами, начинают слышать друг друга.

Ксения Егорова:

– Я недавно в команде, пришла только в этом учебном году, но уже сдружилась со всеми участниками. Раньше смотрела на работу службы, так скажем, со стороны, восхищалась, как у медиаторов все получается здорово. Теперь я в команде. Внутри все гораздо круче! Важно и то, что нас во всем поддерживает руководитель Игорь Юрьевич.

Игорь Сидоренко:

– Служба примирения Раздольненской школы – это в первую очередь, конечно, сами ребята. За шесть лет работы их много сменилось, уходят выпускники, приходят новички. И каждый раз с удовольствием наблюдаешь, как они растут, как меняется их представление о медиации, о выстраивании отношений. А еще для меня как для руководителя важно, что они мне доверяют, советуются.

СОЦИАЛЬНЫЕ ОБЪЕКТЫ

Готовность нового здания амбулатории в Новолуговом – 70%

Переедет уже осенью

Новое здание Новолуговской амбулатории обещают ввести в эксплуатацию уже этой осенью. Медучреждение строят в рамках федерального проекта «Модернизация первичного звена здравоохранения РФ» нацпроекта «Здравоохранение».

Работы по строительству нового здания врачебной амбулатории в селе Новолуговое близки к завершению. По контракту сдать объект планировали в конце года, сейчас установлен новый срок – август.

«Абсолютно уверен, что успеют все сделать к осени. Подрядчик хороший, работы идут с опережением графика. Выезжал на объект, посмотрел. Готовность амбулатории – 70%», – считает главный врач Новосибирской клинической районной больницы № 1 Сергей Монагаров.

Сергей Николаевич сообщил, что оснащение и получение лицензии не займут много времени, и уже осенью врачебная амбулатория переедет в новое здание и откроется.

Сейчас амбулатория в Новолуговом занимает здание площадью 150 квадратных метров, новое здание почти в 10 раз больше. Здесь можно будет разделить потоки детей и взрослых. Предусмотрены дневной стационар на 10 коек, прививочный кабинет и лаборатория. В Новолуговое будут приезжать по расписанию узкие специалисты из Новосибирской районной клинической больницы № 1 – невролог, кардиолог, эндокринолог.

Информация и фото пресс-службы минздрава НСО

Свое дело греет

Многодетная семья из Верх-Тулы заключила социальный контракт и получила деньги на открытие бизнеса. Супруги изготавливают теплицы и огуречники для садоводов, за которыми едут со всей округи.

Дом Сергея Ханина, так зовут предпринимателя, легко найти без точного адреса. «Поезжайте по улице, там на воротах теплица», – дали нам ориентир. На железном заборе из профнастила висит скромный баннер, под ним оцинкованные дуги – их можно потрогать руками, осмотреть, а понравится – звонить хозяину.

Сергей Викторович гостеприимно приглашает пройти во двор. Красивая усадьба сразу цепляет взгляд, хочется ее разглядывать, наслаждаясь деревенским порядком и уютом. Все вроде просто: небольшой двухэтажный дом с мансардой, вымощенные плиткой дорожки, убегающие в разные стороны участка – можно ходить, не пачкая обувь. Деревянные качели, основательные, крепкие, выдержат всех детей вместе взятых. А их в семье пятеро!

– Я деревенский. Жена – городская, но мы сразу решили: будем жить на земле. Искали место, куда переехать. В Верх-Туле нам понравилось. Село большое, красивое, все, что надо для жизни, есть, и город рядом. Купили участок, построились. Дети младшие здесь родились, – рассказывает глава семьи.

Если уж жить на селе, то как без хозяйства? В сарае, пахнущем сеном, негромко кудахчут куры-пеструшки. С ними по соседству мирно уживаются две козочки Зорька и Белка, и четверо козлят – у Белки пополнение. Яйца, молоко, овощи со своего огорода – хорошее подспорье для семьи. Излишки продают. Козье молоко и сыр, который делает Галина, хозяйка дома, расходятся «на ура». Натуральное хозяйство спасает, но этим не проживешь.

– Когда-то я работал по найму. Но это не для меня, – признается Сергей. – Понял, что хочу сам за себя отвечать. Многое умею делать руками. Все, что видите во дворе, сам построил: дом, сарай, мастерскую. Брал калымы, подрабатывал. На жизнь хватало, но всегда мечтал открыть свое дело. Узнал, что есть социальный контракт. Государство дает деньги на открытие своего дела. Сначала было 250 тысяч, в прошлом году сумму подняли до 350 тысяч рублей. Обратился в соцзащиту. Пришлось встать на биржу труда, получить официальный статус безработного, и только потом стал оформлять субсидию. Но для этого надо составить бизнес-план, написать, чем буду заниматься, что мне нужно купить. Деньги-то даются под конкретные проекты. Мы с женой посоветовались и решили: будем заниматься теплицами.

Теплицы Сергей может делать с закрытыми глазами, когда-то он работал на частном производстве. Вместе с супругой они развозили разборные теплицы по адресам и устанавливали на приусадебных участках. Галина прекрасно водит, умеет управлять машиной с прицепом. Но своего прицепа у семьи не было.

– Это была первая статья расходов: 100 тыс. руб. за прицеп, – перечисляет предприниматель. Для основного производства пришлось купить сверлильный станок, сварочный аппарат, трубогиб, сделать стойки для металла – на это ушли остальные деньги. Чтобы купить металл хорошего качества и карбонат, пришлось взять дополнительный кредит – 400 тыс. рублей.

Предпринимательскую деятельность Сергей Ханин начал в январе 2023 года. За зиму заготовил несколько каркасов. И вот пошли первые отгрузки.

– Я продаю чуть ниже, чем на рынке, мне надо себя зарекомендовать, – обосновывает предприниматель. – С рекламой пока сложно. Повесил на ворота табличку, чтобы легче найти было. Срабатывает сарафанное радио. Один купил, другому сказал. Старшая дочь визитки сделала, сайт разработала, она учится в колледже информатики.

Пока мы разговаривали, приехала Галина, хозяйка. Уговорила попить чаю, угостила адыгейским сыром. В доме еще один «живой уголок»: волнистый попугай, собака, кошка, рыбки в аквариуме.

– Животных мы любим, привыкли. Но одно дело домашние, другое – хозяйство в загоне. Казалось бы, куры, а все равно жалко. Козлята родились, так я их раздам хоть по тысяче. Мы на мясо не держим. Поэтому фермеров из нас не получится. Социальный контракт и на подсобное хозяйство дают. Но мы решили развивать производство. Делаем то, что умеем. Трудно пока, когда выйдем на прибыль, не знаю. Но главное – не останавливаться. Мы – семь Я. Справимся! – уверена Галина.

Вот такие теплицы изготавливает Сергей Ханин на своем семейном предприятии

Куры и молочные козы – хорошее подспорье для многодетной семьи

Елена Азарова, фото автора

Для поддержки бойцов СВО

В Новосибирской области по поручению Президента России Владимира Путина создан региональный филиал Государственного Фонда «Защитники Отечества».

Он начал работать в самом центре Новосибирска – в офисном здании по адресу ул. Октябрьская, 34. Здесь запланированы рабочие места для регионального штаба «Комитета семей воинов Отечества», специалистов службы занятости населения, медико-социальной экспертизы, психологов, юристов, первое время работы филиала там будет присутствовать сотрудник военкомата.

Для работы в филиале специальное обучение прошли 35 социальных координаторов. К концу года их будет 180.

В филиале Фонда готовы решать любые задачи: от восстановления утерянных документов до оформления реабилитационного сертификата и оказании услуг стоматолога в якорной медицинской организации.

Напомним, что в Новосибирской области сформирована адресная система поддержки граждан, участвующих в специальной военной операции, членов их семей. Важный инструмент такой поддержки – реабилитационный сертификат для участников СВО, получивших ранение. Региональные власти предоставляют возможность реабилитации по сертификату каждому бойцу, кто в ней нуждается, независимо от категории: действие программы распространили на все категории участников СВО. В том числе на добровольцев и бойцов ЧВК.

Сертификат включает социально-медицинскую реабилитацию на базе реабилитационных центров в течение 14 дней, социальное обслуживание, прокат средств реабилитации; дополнительное обучение и переобучение по более чем 200 образовательным программам и помощь в трудоустройстве. Ещё один блок – посещение культурно-досуговых и физкультурно-оздоровительных мероприятий. Набор услуг постоянно расширяется. В частности, в апреле было добавлено зубопротезирование.

Информация пресс-службы правительства НСО

ПОЗДРАВЛЕНИЕ

Уважаемые работники и ветераны социальной сферы Новосибирского района!

Примите искренние поздравления с профессиональным праздником — Днем социального работника!

Сердечность, неравнодушие, сострадание, терпение, трудолюбие, отзывчивость – вот главные качества социальных работников, которые очень часто становятся последней надеждой слабых и беззащитных людей. Благодаря вам пожилые люди, инвалиды, дети и семьи, оказавшиеся в сложной жизненной ситуации, получают реальную поддержку и вновь обретают способность реализовать свои возможности, надеяться и верить в будущее.

Дорогие работники социальной сферы! Вы посвятили себя очень нужному, непростому и ответственному делу. Искренне благодарим всех, кто занимается социальной работой, в которой так нуждаются многие жители нашего района. Именно с вашей помощью мир становится добрее, понятнее и лучше!

Выражаем особую благодарность ветеранам социальной сферы за верность профессии, за неравнодушное и добросовестное отношение к делу, безграничную любовь к людям.

От всей души желаем всем крепкого здоровья, семейного счастья, успешной работы на благо жителей Новосибирского района! Пусть наградой за ваш нелегкий труд станут добрые слова и благодарные улыбки в ваш адрес ваших подопечных!

Глава Новосибирского района
Андрей Михайлов
Председатель Совета депутатов
Новосибирского района
Сергей Зубков

Дорогие друзья!

Примите искренние поздравления с профессиональным праздником – Днем социального работника!

Ваша деятельность связана с огромной ответственностью. Вы ежедневно окружаете вниманием и заботой самые незащищенные категории населения: пожилых граждан, инвалидов, детей, всех, кто нуждается в помощи государства.

Социальный работник – это не просто профессия, это – образ жизни, состояние души. Здесь нет места черствости и равнодушию.

Спасибо вам за ваш труд, за внимание и чуткость, за терпение и мудрость.

Желаю вам крепкого здоровья, оптимизма, благополучия, неиссякаемой энергии, поддержки и понимания близких!

Депутат Законодательного Собрания Новосибирской области
Анатолий Юданов

Уважаемые сотрудники органов социального обеспечения и социальной защиты населения, ветераны социальной службы!

Поздравляем вас с профессиональным праздником – Днем социального работника!

Это одна из самых нужных и самых благодарных профессий. Вы помогаете пожилым людям и ветеранам, заботитесь об инвалидах и сиротах, поддерживаете семьи, находящиеся в трудной жизненной ситуации. Ведь поддержка ближнего – в характере нашего народа.

Ваша работа требует не только глубоких знаний и высокой квалификации, но и особых нравственных качеств: отзывчивости, доброты, терпения и участия в человеческих судьбах.

От всей души желаем вам крепкого здоровья, счастья и неиссякаемых душевных сил!

Пусть искренняя благодарность и уважение всегда будут заслуженной наградой за ваш самоотверженный труд!

Депутат Законодательного Собрания Новосибирской области
Олег Бугаков

Депутат Законодательного Собрания Новосибирской области
Анатолий Жуков

ПОНЕДЕЛЬНИК, 12 ИЮНЯ

ПЕРВЫЙ (Орбита 3)

06:00, **10:00**, **12:00** Новости.
06:10 Д/ф Символы России. 12+.
07:00 День России. Праздничный канал.
10:15 Д/с Премьера. Кто, кроме нас. Специальный репортаж. 16+.
11:10, **12:15**, **15:15** Д/ф Империя: Петр I. 12+.
15:00 Новости (с субтитрами).
15:50 Премьера. Гала-концерт Всероссийского музыкального патриотического фестиваля Своих не бросаем. 12+.
18:00 Вечерние новости (с субтитрами).
19:10 Михаил Задорнов: мысли и предсказания. 16+.
21:00 Время.
22:35 Что? Где? Когда? Летняя серия игр. 16+.
23:45 Д/ф Россия от края до края. Премьера. Женщины Алтая. 12+.
01:00 ПОДКАСТ.ЛАБ Жизнь замечательных. 16+.
01:40 ПОДКАСТ.ЛАБ Обязательно к прочтению. 16+.
02:15 ПОДКАСТ.ЛАБ 20 лет спустя. 16+.
02:50 ПОДКАСТ.ЛАБ Антропология. 16+.
03:30 ПОДКАСТ.ЛАБ АстроУмные. 16+.
04:05 ПОДКАСТ.ЛАБ Психика. 16+.

РОССИЯ 1 (Дубль 3)

05:20 Х/Ф УКРОЩЕНИЕ СВЕКРОВИ. 12+.
07:15 Х/Ф УКРОЩЕНИЕ СВЕКРОВИ. ПРОДОЛЖЕНИЕ. 12+.
11:00, **15:00**, **17:00**, **20:00** Вести.
11:30 Т/С ЛИКВИДАЦИЯ. 16+.
16:00 Москва. Кремль. Церемония вручения Государственных премий Российской Федерации.
18:00 Большой праздничный концерт, посвящённый Дню России. Трансляция с Красной площади.
21:05 Вести. Местное время.
21:20 Х/Ф МИСТЕР НОКАУТ. 12+.
23:30 Х/Ф НЕБО. 12+.
02:00 Х/Ф БАЛКАНСКИЙ РУБЕЖ. 16+.
04:43 Перерыв в вещании.

НТВ (Спутник 4)

05:05 Новые русские сенсации. 16+.
06:00, **08:20 Х/Ф ЧАС СЫЧА. 16+.**
08:00, **10:00**, **16:00**, **19:00** Сегодня.
10:20 Х/Ф ПЁТР I: ПОСЛЕДНИЙ ЦАРЬ И ПЕРВЫЙ ИМПЕРАТОР. 16+.
13:25 Х/Ф ОТСТАВНИК. СПАСТИ ВРАГА. 16+.
15:30, 16:20 Х/Ф ОТСТАВНИК. ЗАЩИТА ДЕДОВА. 16+.
19:40 Х/Ф ОТСТАВНИК. БЛИЖНИЙ БОЙ. 16+.
23:00 Праздничный концерт, посвященный 12 июня. 12+.
00:20 Х/Ф ПОСЛЕДНИЙ ГЕРОЙ. 16+.
02:15 Д/ф Три танкиста. 16+.
03:00 Д/с Военно-исторические маршруты. 16+.
03:25 Т/С ПЕТЛЯ. 16+.

КУЛЬТУРА (Дубль 2)

06:30 Пешком...
07:05 М/ф Мультфильмы.
08:30 Легенды мирового кино.
08:55, 23:25 Х/Ф АЛЕКСАНДР НЕВСКИЙ.
10:40, **22:30** Д/ф Александр Невский. За Веру и Отечество.
11:35 Д/ф Исторические курорты России.
12:05 Х/Ф МИНИН И ПОЖАРСКИЙ.
13:50 Письма из провинции.
14:20, **01:55** Д/с Страна птиц.
15:00 Д/ф Петр Великий. История с французским акцентом.
15:45 Вся Россия. Фестиваль фольклорного искусства.
16:30 Х/Ф СЕМЁН ДЕЖНЁВ.
17:50 Д/ф Алексей Брусилов. Служить России.
18:30 Государственный академический Кубанский казачий хор. Концерт в Московском международном Доме музыки.
19:30 Новости культуры.
19:45 Д/ф Щедрин-сюита.
21:05 Х/Ф ДЕВУШКА БЕЗ АДРЕСА.
01:10 Д/с Искатели.
02:35 М/ф Фильм, фильм, фильм.
03:00 Перерыв в вещании.

РЕН ТВ (Регионы) +4

05:00, **04:20** Самые шокирующие гипотезы. 16+.
06:50 Х/Ф БЕЛОЕ СОЛНЦЕ ПУСТЫНИ. 16+.
08:30, **12:30** Новости. 16+.
08:45 М/ф Три богатыря и Наследница престола. 6+.
10:20 М/ф Конь Юлий и большие скачки. 6+.
11:55, **12:45** М/ф Три богатыря и Конь на троне. 6+.
14:00 М/ф Иван Царевич и Серый Волк. 0+.
15:35 М/ф Иван Царевич и Серый Волк-2. 0+.
17:05 М/ф Иван Царевич и Серый Волк-3. 6+.
18:35 М/ф Иван Царевич и Серый Волк-4. 6+.
20:20 М/ф Иван Царевич и Серый Волк-5. 6+.
21:50 М/ф Три богатыря и Шамаханская царица. 12+.
23:25 М/ф Три богатыря на дальних берегах. 0+.
00:45 М/ф Три богатыря: Ход конем. 6+.
02:05 М/ф Три богатыря и Морской царь. 6+.
03:15 М/ф Три богатыря и принцесса Египта. 6+.

ТНТ 1 (Регионы)

07:40, **08:30** Студия Союз. 16+.
09:15, **10:05** Импровизация. 16+.
11:00, **12:00** Однажды в России. Спецдайджесты-2023. 16+.
13:00 Новые Звёзды в Африке. 16+.
15:00, **16:00**, **17:00**, **18:00**, **19:00**, **20:00**, **21:00**, **22:00** Однажды в России. 16+.
23:00 Х/Ф ПОСЛЕДНИЙ БОГАТЫРЬ. 12+.
01:00 Х/Ф ХОЛОП. 12+.
03:30 Д/ф Легенды лета. 16+.
04:30 Д/с История России. 16+.
05:55, **06:40** Импровизация. Команды. 16+.

СТС

06:00, **05:50** Ералаш. 6+.
06:30 М/с Премьера! Простоквашино. 0+.
06:45 М/с Премьера! Ну, погоди! Каникулы. 6+.
07:00 Т/С ВОРОНИНЫ. 16+.
07:55 Шоу Уральских пельменей. 16+.
09:00 М/ф Князь владимир. 0+.
10:45 Х/Ф КАЛЕНДАРЬ МА(Й) Я. 6+.
12:35 М/ф Angry Birds в кино. 6+.
14:25 М/ф Angry Birds-2 в кино. 6+.
16:25 М/ф Премьера! Чинк. Хвостатый детектив. 6+.
18:05 М/ф Кролецып и Хомяк Тьмы. 6+.
20:00 Премьера! Фактор страха. Испытание тайгой. 16+.
21:00 Премьера! Фактор страха. Испытание тайгой. Секреты сезона. 16+.
22:05 Х/Ф ИЛЛЮЗИЯ ОБМАНА. 12+.
00:20 Х/Ф ИЛЛЮЗИЯ ОБМАНА-2. 12+.
02:40 Т/С БРАТЬЯ. 16+.
03:55 Сториз. 16+.
04:30 М/ф Мультфильмы. 0+.

ТВ-3 (Регионы)

06:00, **09:15** Утренние гадания. 16+.
06:15, **09:30** М/ф Мультфильмы. 0+.
07:15 М/ф Союз зверей: Спасение двуногих. 6+.
11:00, 12:00, 13:15, 14:15 Т/С ЗАКРЫТАЯ ШКОЛА. 16+.
15:15, 16:15, 17:00, 18:00, 19:00, 20:00, 21:00, 22:00 Т/С ЧЕРНОБЫЛЬ-2. ЗОНА ОТЧУЖДЕНИЯ. 16+.
23:00 Х/Ф ПОРОХОВОЙ КОКТЕЙЛЬ. 18+.
01:15, 02:00, 02:45, 03:30, 04:30, 05:15 Дневник экстрасенса с Татьяной Лариной. 16+.

ВТОРНИК, 13 ИЮНЯ

ПЕРВЫЙ (Орбита 3)

05:00 Телеканал Доброе утро.
09:00, **03:00** Новости.
09:05 Премьера. АнтиФейк. 16+.
09:45 Жить здорово! 16+.
10:35 Х/Ф ЖЕНЩИНЫ. 0+.
12:25, **13:20** ПОДКАСТ.ЛАБ. 16+.
13:00, **16:00** Новости (с субтитрами).
14:50, **17:05** Информационный канал. 16+.
16:15 Мужское / Женское. 16+.
19:50 Премьера. Куклы наследника Тутти. 16+.
21:00 Время.
21:45 Т/С ВЕЛИКАЯ. 12+.
22:45 Большая игра. 16+.
00:00 Премьера. На футболе с Денисом Казанским. 18+.
00:30 ПОДКАСТ.ЛАБ АстроУмные. 16+.
01:10 ПОДКАСТ.ЛАБ Все хотят летать. 16+.
01:50 ПОДКАСТ.ЛАБ Космические истории. 16+.
02:30, **03:05** ПОДКАСТ.ЛАБ Легкие деньги. 16+.
03:15 ПОДКАСТ.ЛАБ Мелодии моей жизни. 16+.
03:55 ПОДКАСТ.ЛАБ Неформат. 16+.

РОССИЯ 1 (Дубль 3)

05:00, **09:30** Утро России.
09:00, **14:30**, **21:05** Вести. Местное время.
09:55 О самом главном. 12+.
11:00, **14:00**, **16:00**, **20:00** Вести.
11:30, **17:30** 60 минут. 12+.
14:55 Кто против? 12+.
16:30 Малахов. 16+.
21:20 Т/С ВАЛЮША. 12+.
23:55 Вечер с Владимиром Соловьёвым. 12+.
02:40 Т/С МОСКОВСКАЯ БОРЗАЯ-2. 16+.
04:35 Перерыв в вещании.

НТВ (Спутник 4)

04:55 Т/С МОСКВА. ЦЕНТРАЛЬНЫЙ ОКРУГ. 16+.
06:30 Утро. Самое лучшее. 16+.
08:00, **10:00**, **13:00**, **16:00**, **19:00**, **23:35** Сегодня.
08:25, 10:35 Т/С ЛЕСНИК. 16+.
13:25 Чрезвычайное происшествие.
14:00 Место встречи. 16+.
16:50 За гранью. 16+.
17:55 ДНК. 16+.
20:00 Т/С ЭФФЕКТ ДОМИНО. 16+.
22:15, 00:00 Т/С РЕАЛИЗАЦИЯ. 16+.
01:55 Х/Ф ЗНАКОМСТВО. 16+.
03:25 Т/С ПЕТЛЯ. 16+.

КУЛЬТУРА (Дубль 2)

06:30, **07:00**, **07:30**, **10:00**, **12:30**, **17:00**, **19:30** Новости культуры.
06:35 Пешком...
07:05 Легенды мирового кино.
07:35, **13:45**, **01:05** Д/ф Викинг Ролло - от изгнанника до завоевателя.
08:30 Жизнь и судьба.
08:50, 15:50 Х/Ф В ПОИСКАХ КАПИТАНА ГРАНТА.
10:15 Наблюдатель.
11:15, **00:00** XX век.
12:20 Цвет времени.
12:45 Новости. Подробно. Книги.
13:00 Игра в бисер с Игорем Волгиным.
14:40, **02:40** Д/с Забытое ремесло.
14:55 Линия жизни.
17:15 Д/с Передвижники.
17:45, **02:00** Выдающиеся дирижеры XX века. Карлос Кляйбер и Венский филармонический оркестр.
18:30 Д/ф Роман в камне.
19:00 Д/с Почерк эпохи с Кириллом Кяро.
19:45 Главная роль.
20:05 Семинар.
20:45 Спокойной ночи, малыши!
21:00 Искусственный отбор.
21:40 Белая студия.
22:25 Х/Ф МАКАРОВ.
03:00 Перерыв в вещании.

РЕН ТВ (Регионы) +4

05:00, **18:00**, **02:10** Самые шокирующие гипотезы. 16+.
06:00 С бодрым утром! 16+.
08:30, **12:30**, **16:30**, **19:30**, **23:00** Новости. 16+.
09:00 Военная тайна с Игорем Прокопенко. 16+.
11:00 Как устроен мир с Тимофеем Баженовым. 16+.
12:00, **16:00**, **19:00** Информационная программа 112. 16+.
13:00 Загадки человечества с Олегом Шишкиным. 16+.
14:00 Невероятно интересные истории. 16+.
15:00 Засекреченные списки. 16+.
17:00, **02:55** Тайны Чапман. 16+.
20:00 Х/Ф ФАНТАСТИЧЕСКАЯ ЧЕТВЕРКА. 12+.
22:00 Водить по-русски. 16+.
23:30 Знаете ли вы, что? 16+.
00:30 Х/Ф ФАНТАСТИЧЕСКАЯ ЧЕТВЕРКА: ВТОРЖЕНИЕ СЕРЕБРЯНОГО СЕРФЕРА. 12+.

ТНТ 1 (Регионы)

07:30, **08:20** Студия Союз. 16+.
09:05, **09:55**, **10:45** Импровизация. 16+.
11:00, **12:00** Однажды в России. Спецдайджесты-2023. 16+.
13:00, 13:30, 14:00, 14:30, 15:00, 15:30, 16:00, 16:30, 17:00, 17:30, 18:00, 18:30, 19:00 Т/С УНИВЕР. НОВАЯ ОБЩАГА. 16+.
19:30 Х/Ф ХОЛОП. 12+.
21:30 Х/Ф ПОСЛЕДНИЙ БОГАТЫРЬ. 12+.
00:00, 00:30 Т/С ВИКА-УРАГАН. 16+.
01:00 Т/С МИР! ДРУЖБА! ЖВАЧКА! 16+.
02:00 Х/Ф ВРЕМЯ. 16+.
04:05 Такое кино! 16+.
04:40, **05:10** Наша Russia. Дайджест. 16+.
05:35, **06:20** Импровизация. Команды. 16+.

СТС

06:00, **05:50** Ералаш. 0+.
06:30 М/с Премьера! Простоквашино. 0+.
06:45 М/с Премьера! Ну, погоди! Каникулы. 6+.
07:00 Т/С ВОРОНИНЫ. 16+.
08:00 Уральские пельмени. 16+.
09:25 Взрослым не понять. 12+.
10:35 Х/Ф ДОБРО ПОЖАЛОВАТЬ В СЕМЬЮ. 16+.
13:00 Премьера! На выход! 16+.
14:10 Т/С КУХНЯ. 12+.
18:30 Т/С ЕВА, РОЖАЙ! 16+.
19:00, 19:30 Т/С ПРЕМЬЕРА! ЕВА, РОЖАЙ! 16+.
20:00 Премьера! Стать шефом. 16+.
22:05 Х/Ф 2+1. 16+.
00:35 Премьера! Кино в деталях с Фёдором Бондарчуком. 18+.
01:35 КликКлак шоу. 16+.
02:25 Т/С БРАТЬЯ. 16+.
04:00 Сториз. 16+.
04:30 М/ф Мультфильмы. 0+.

ТВ-3 (Регионы)

06:00, **09:15** Утренние гадания. 16+.
06:15, **05:45** М/ф Мультфильмы. 0+.
09:30, **10:00**, **10:45**, **18:15**, **19:00**, **19:30** Д/с Слепая. 16+.
11:15, **11:50** Знаки судьбы. 16+.
12:20 Мистические истории. 16+.
13:30, **14:00** Охотники за привидениями. 16+.
14:30 Вернувшиеся. 16+.
15:30, **16:00**, **16:30**, **17:00**, **17:45** Гадалка. 16+.
20:00 Х/Ф ОБОРОТНИ ВНУТРИ. 16+.
22:00 Х/Ф ЧЕРНОБЫЛЬ: ЗОНА ОТЧУЖДЕНИЯ. ФИНАЛ. 16+.
00:15 Т/С ПОЛНОЛУНИЕ. 16+.
01:00, **01:30**, **02:00**, **02:15** Д/с Старец. 16+.
02:45, **03:30**, **04:15**, **05:00** Д/с Городские легенды. 16+.

СРЕДА, 14 ИЮНЯ

ПЕРВЫЙ (Орбита 3)

05:00 Телеканал Доброе утро.
09:00, **03:00** Новости.
09:10 Премьера. АнтиФейк. 16+.
09:50 Жить здорово! 16+.
10:40, **13:20**, **17:05** Информационный канал. 16+.
13:00, **16:00** Новости (с субтитрами).
16:15 Мужское / Женское. 16+.
19:50 Премьера. Куклы наследника Тутти. 16+.
21:00 Время.
21:45 Т/С ВЕЛИКАЯ. 12+.
22:45 Большая игра. 16+.
00:00 ПОДКАСТ.ЛАБ Психика. 16+.
00:40 ПОДКАСТ.ЛАБ Креативные индустрии. 16+.
01:20 ПОДКАСТ.ЛАБ Жизнь замечательных. 16+.
02:00 ПОДКАСТ.ЛАБ Обязательно к прочтению. 16+.
02:40, **03:05** ПОДКАСТ.ЛАБ 20 лет спустя. 16+.
03:20 ПОДКАСТ.ЛАБ Письма. 16+.
04:00 ПОДКАСТ.ЛАБ Антропология. 16+.

РОССИЯ 1 (Дубль 3)

05:00, **09:30** Утро России.
09:00, **14:30**, **21:05** Вести. Местное время.
09:55 О самом главном. 12+.
11:00, **14:00**, **16:00**, **20:00** Вести.
11:30, **17:30** 60 минут. 12+.
14:55 Кто против? 12+.
16:30 Малахов. 16+.
21:20 Т/С ВАЛЮША. 12+.
23:55 Вечер с Владимиром Соловьёвым. 12+.
02:40 Т/С МОСКОВСКАЯ БОРЗАЯ-2. 16+.
04:35 Перерыв в вещании.

НТВ (Спутник 4)

04:50 Т/С МОСКВА. ЦЕНТРАЛЬНЫЙ ОКРУГ. 16+.
06:30 Утро. Самое лучшее. 16+.
08:00, **10:00**, **13:00**, **16:00**, **19:00**, **23:35** Сегодня.
08:25, 10:35 Т/С ЛЕСНИК. 16+.
13:25 Чрезвычайное происшествие.
14:00 Место встречи. 16+.
16:50 За гранью. 16+.
17:55 ДНК. 16+.
20:00 Т/С ЭФФЕКТ ДОМИНО. 16+.
22:15, 00:00 Т/С РЕАЛИЗАЦИЯ. 16+.
01:55 Х/Ф ОТПУСК. 16+.
03:25 Т/С ПЕТЛЯ. 16+.

КУЛЬТУРА (Дубль 2)

06:30, **07:00**, **07:30**, **10:00**, **12:30**, **17:00**, **19:30** Новости культуры.
06:35 Пешком...
07:05 Легенды мирового кино.
07:35, **13:45**, **00:30** Д/ф Карл V. Миссия невыполнима.
08:30 Жизнь и судьба.
08:50, 15:50 Х/Ф В ПОИСКАХ КАПИТАНА ГРАНТА.
10:15 Наблюдатель.
11:15, **23:35** XX век.
12:10 Д/с Первые в мире.
12:45 Новости. Подробно. Кино.
13:00 Искусственный отбор.
14:40 Д/с Забытое ремесло.
14:55 Д/ф Монологи кинорежиссера. Станислав Говорухин.
17:15 Библейский сюжет.
17:45, **01:25** Выдающиеся дирижеры XX века. Леонард Бернстайн и Лондонский симфонический оркестр.
18:30 Д/ф Роман в камне.
19:00 Д/с Почерк эпохи с Кириллом Кяро.
19:45 Главная роль.
20:05 Семинар.
20:45 Спокойной ночи, малыши!
21:00 Абсолютный слух.
21:40 Власть факта.
22:25 Х/Ф ЗАПОМНИТЕ МЕНЯ ТАКОЙ.
02:15 Д/ф Сергей Дрейден.
03:00 Перерыв в вещании.

РЕН ТВ (Регионы) +4

05:00, **18:00**, **02:10** Самые шокирующие гипотезы. 16+.
06:00 С бодрым утром! 16+.
08:30, **12:30**, **16:30**, **19:30**, **23:00** Новости. 16+.
09:00 Военная тайна с Игорем Прокопенко. 16+.
10:00 СОВБЕЗ. 16+.
11:00 Как устроен мир с Тимофеем Баженовым. 16+.
12:00, **16:00**, **19:00** Информационная программа 112. 16+.
13:00, **23:30** Загадки человечества с Олегом Шишкиным. 16+.
14:00 Невероятно интересные истории. 16+.
15:00 Засекреченные списки. 16+.
17:00, **02:55** Тайны Чапман. 16+.
20:00 Х/Ф ПОЦЕЛУЙ ДРАКОНА. 16+.
22:00 Смотреть всем! 16+.
00:30 Х/Ф НЕЗВАНЫЕ. 16+.

ТНТ 1 (Регионы)

07:10, **08:00**, **08:45**, **06:25** Студия Союз. 16+.
09:35, **10:20** Импровизация. 16+.
11:00, **12:00** Однажды в России. Спецдайджест. 16+.
13:00, 13:30, 14:00, 14:30, 15:00, 15:30, 16:00, 16:30, 17:00, 17:30 Т/С УНИВЕР. НОВАЯ ОБЩАГА. 16+.
18:00, 18:30, 19:00, 19:30, 20:00, 20:30, 21:00, 21:30, 22:00, 22:30, 23:00 Т/С САШАТАНЯ. 16+.
23:30, 00:00, 00:30 Т/С ВИКА-УРАГАН. 16+.
01:00 Т/С МИР! ДРУЖБА! ЖВАЧКА! 16+.
02:00 Х/Ф ТЕЛЕПОРТ. 16+.
03:45, **04:15** Наша Russia. Дайджест. 16+.
04:45, **05:40** Импровизация. Команды. 16+.

СТС

06:00, **05:50** Ералаш. 0+.
06:30 М/с Премьера! Простоквашино. 0+.
06:45 М/с Премьера! Ну, погоди! Каникулы. 6+.
07:00 Т/С ВОРОНИНЫ. 16+.
08:00 Уральские пельмени. 16+.
08:45 Х/Ф МОЙ ПАПА - ВОЖДЬ. 6+.
10:40 Х/Ф 2+1. 16+.
13:00 Премьера! На выход! 16+.
14:05 Т/С КУХНЯ. 12+.
18:30, 19:00 Т/С ЕВА, РОЖАЙ! 16+.
19:30 Т/С ПРЕМЬЕРА! ЕВА, РОЖАЙ! 16+.
20:00 Х/Ф ПРИТЯЖЕНИЕ. 12+.
22:35 Х/Ф ВТОРЖЕНИЕ. 12+.
01:05 Х/Ф ПРЕМЬЕРА! БЕЗ МЕНЯ. 16+.
02:45 Т/С БРАТЬЯ. 16+.
03:50 Сториз. 16+.
04:30 М/ф Мультфильмы. 0+.

ТВ-3 (Регионы)

06:00, **09:15** Утренние гадания. 16+.
06:15, **05:30** М/ф Мультфильмы. 0+.
09:30, **10:00**, **10:45**, **18:15**, **19:00**, **19:30** Д/с Слепая. 16+.
11:15, **11:50** Знаки судьбы. 16+.
12:20 Мистические истории. 16+.
13:30, **14:00** Охотники за привидениями. 16+.
14:30 Вернувшиеся. 16+.
15:30, **16:00**, **16:30**, **17:00**, **17:45** Гадалка. 16+.
20:00 Х/Ф МУЛЬТИВСЕЛЕННАЯ. 16+.
21:45 Х/Ф ЧЕРНОБЫЛЬ: ЗОНА ОТЧУЖДЕНИЯ. ВСЕЛЕННАЯ №1. 16+.
00:00 Т/С ПОЛНОЛУНИЕ. 16+.
01:00, 01:45, 02:30, 03:15 Т/С СНЫ. 16+.
04:00, **04:45** Д/с Городские легенды. 16+.

ЧЕТВЕРГ

ПЕРВЫЙ (Орбита 3)

05:00 Телеканал Доброе утро.
09:00, **03:00** Новости.
09:10 Премьера. АнтиФейк. 16+.
09:50 Жить здорово! 16+.
10:40, **13:20**, **17:05** Информационный канал. 16+.
13:00, **16:00** Новости (с субтитрами).
16:15 Мужское / Женское. 16+.
19:50 Премьера. Куклы наследника Тутти. 16+.
21:00 Время.
21:45 Т/С ВЕЛИКАЯ. 12+.
22:45 Большая игра. 16+.
00:00 ПОДКАСТ.ЛАБ Космические истории. 16+.
00:40 ПОДКАСТ.ЛАБ Свидетели Эйзенштейна. 16+.
01:20 ПОДКАСТ.ЛАБ Пусть не говорят, пусть читают. 16+.
02:00 ПОДКАСТ.ЛАБ Собрались с мыслями. 16+.
02:40, **03:05** ПОДКАСТ.ЛАБ Все хотят летать. 16+.
03:20 ПОДКАСТ.ЛАБ Триггеры. 16+.
04:00 ПОДКАСТ.ЛАБ Жизнь замечательных. 16+.

РОССИЯ 1 (Дубль 3)

05:00, **09:30** Утро России.
09:00, **14:30**, **21:05** Вести. Местное время.
09:55 О самом главном. 12+.
11:00, **14:00**, **16:00**, **20:00** Вести.
11:30, **17:30** 60 минут. 12+.
14:55 Д/ф Китайская мечта. Путь возрождения. 12+.
16:30 Малахов. 16+.
21:20 Т/С ВАЛЮША. 12+.
23:55 Вечер с Владимиром Соловьёвым. 12+.
02:40 Х/Ф СООУЧАСТНИКИ. 12+.
04:28 Перерыв в вещании.

НТВ (Спутник 4)

04:55 Т/С МОСКВА. ЦЕНТРАЛЬНЫЙ ОКРУГ. 16+.
06:30 Утро. Самое лучшее. 16+.
08:00, **10:00**, **13:00**, **16:00**, **19:00**, **23:35** Сегодня.
08:25, 10:35 Т/С ЛЕСНИК. 16+.
13:25 Чрезвычайное происшествие.
14:00 Место встречи. 16+.
16:50 За гранью. 16+.
17:55 ДНК. 16+.
20:00 Т/С ЭФФЕКТ ДОМИНО. 16+.
22:15, 00:00 Т/С РЕАЛИЗАЦИЯ. 16+.
00:55 Поздняков. 16+.
01:10 Мы и наука. Наука и мы. 12+.
02:10 Х/Ф ПРИГОВОРЕННЫЙ. 12+.
03:35 Т/С ПЕТЛЯ. 16+.

КУЛЬТУРА (Дубль 2)

06:30, **07:00**, **07:30**, **10:00**, **12:30**, **17:00**, **19:30** Новости культуры.
06:35 Пешком...
07:05 Легенды мирового кино.
07:35, **13:45**, **00:30** Д/ф Брачная политика династии Габсбургов.
08:30 Жизнь и судьба.
08:50, 15:50 Х/Ф В ПОИСКАХ КАПИТАНА ГРАНТА.
10:15 Наблюдатель.
11:15, **23:35** XX век.
12:10 Д/с Первые в мире.
12:45 Новости. Подробно. Театр.
13:00 Абсолютный слух.
14:40 Д/с Забытое ремесло.
14:55 Линия жизни.
17:15 Д/с Пряничный домик.
17:45, **01:25** Выдающиеся дирижеры XX века. Георг Шолти и Симфонический оркестр Баварского радио.
18:45 Цвет времени.
19:00 Д/с Почерк эпохи с Кириллом Кяро.
19:45 Главная роль.
20:05 Семинар.
20:45 Спокойной ночи, малыши!
21:00 Д/ф 12 стульев. Держите гроссмейстера!
21:40 Энигма.
22:25 Х/Ф ЗАПОМНИТЕ МЕНЯ ТАКОЙ.
02:25 Д/ф Роман в камне.

15 ИЮНЯ

03:00 Перерыв в вещании.

РЕН ТВ (Регионы) +4

05:00, **18:00**, **02:25** Самые шокирующие гипотезы. 16+.
06:00 С бодрым утром! 16+.
08:30, **12:30**, **16:30**, **19:30**, **23:00** Новости. 16+.
09:00 Засекреченные списки. 16+.
11:00 Как устроен мир с Тимофеем Баженовым. 16+.
12:00, **16:00**, **19:00** Информационная программа 112. 16+.
13:00, **23:30** Загадки человечества с Олегом Шишкиным. 16+.
14:00 Невероятно интересные истории. 16+.
15:00 Неизвестная история. 16+.
17:00, **03:15** Тайны Чапман. 16+.
20:00 Х/Ф ЗЕМНОЕ ЯДРО: БРОСОК В ПРЕИСПОДНЮЮ. 12+.
22:30 Смотреть всем! 16+.
00:30 Х/Ф ЛОГОВО МОНСТРА. 18+.

ТНТ 1 (Регионы)

07:15 Студия Союз. 16+.
08:00, **08:50**, **09:35**, **10:25** Импровизация. 16+.
11:00, **12:00** Однажды в России. Спецдайджест. 16+.
12:30 Битва пикников. 16+.
13:00, 13:30, 14:00, 14:30, 15:00, 15:30, 16:00, 16:30, 17:00, 17:30 Т/С УНИВЕР. НОВАЯ ОБЩАГА. 16+.
18:00, 18:30, 19:00, 19:30, 20:00, 20:30, 21:00, 21:30, 22:00, 22:30, 23:00 Т/С САШАТАНЯ. 16+.
23:30, 00:00, 00:30 Т/С ВИКА-У-РАГАН. 16+.
01:00 Т/С МИР! ДРУЖБА! ЖВАЧКА! 16+.
02:00 Х/Ф БАГРОВЫЕ РЕКИ. 16+.
04:15 Концерты. 16+.
05:15, **05:55** Импровизация. Команды. 16+.

СТС

06:00, **05:50** Ералаш. 0+.
06:30 М/с Премьера! Простоквашино. 0+.
06:45 М/с Премьера! Ну, погоди! Каникулы. 6+.
07:00, 02:05 Т/С ВОРОНИНЫ. 16+.
08:00 Уральские пельмени. 16+.
09:35 М/ф Князь владимир. 0+.
11:15 М/ф Кругосветное путешествие Элькано и Магеллана. 6+.
13:00 Премьера! На выход! 16+.
14:05 Т/С КУХНЯ. 12+.
14:40 Т/С КУХНЯ. ВОЙНА ЗА ОТЕЛЬ. 16+.
18:30, 19:00 Т/С ЕВА, РОЖАЙ! 16+.
19:30 Т/С ПРЕМЬЕРА! ЕВА, РОЖАЙ! 16+.
20:00 Х/Ф ЗНАМЕНИЕ. 16+.
22:30 Х/Ф МЕДАЛЬОН. 16+.
00:20 Х/Ф ПРЕМЬЕРА! ОБРАТНЫЙ ОТСЧЁТ. 16+.
02:55 Т/С БРАТЬЯ. 16+.
03:50 Сториз. 16+.
04:30 М/ф Мультфильмы. 0+.

ТВ-3 (Регионы)

06:00, **09:15** Утренние гадания. 16+.
06:15, **05:45** М/ф Мультфильмы. 0+.
09:30, **10:00**, **10:45**, **18:15**, **19:00**, **19:30** Д/с Слепая. 16+.
11:15, **11:50** Знаки судьбы. 16+.
12:20 Мистические истории. 16+.
13:30, **14:00** Охотники за привидениями. 16+.
14:30 Вернувшиеся. 16+.
15:30, **16:00**, **16:30**, **17:00**, **17:45** Гадалка. 16+.
20:00 Х/Ф СИНЯЯ БЕЗДНА: НОВАЯ ГЛАВА. 16+.
21:45 Х/Ф ЧЕРНОБЫЛЬ: ЗОНА ОТЧУЖДЕНИЯ. ФИНАЛ. ДРУГАЯ ВЕРСИЯ. 16+.
00:00 Т/С ПОЛНОЛУНИЕ. 16+.
01:00, **01:45**, **02:45**, **03:30** Сверхъестественный отбор. 16+.
04:15, **05:00** Д/с Городские легенды. 16+.

ПЯТНИЦА, 16 ИЮНЯ

ПЕРВЫЙ (Орбита 3)

05:00 Телеканал Доброе утро.
09:00 Новости.
09:10 Премьера. АнтиФейк. 16+.
09:50 Жить здорово! 16+.
10:40, **13:20**, **17:05** Информационный канал. 16+.
13:00, **16:00** Новости (с субтитрами).
16:15 Мужское / Женское. 16+.
18:00 Вечерние новости.
18:35 Человек и закон с Алексеем Пимановым. 16+.
19:45 Поле чудес. 16+.
21:00 Время.
21:45 Премьера. Концерт Полины Гагариной Навсегда. 12+.
23:20 Д/ф Баня, водка, гармонь, Голливуд. 16+.
00:20 ПОДКАСТ.ЛАБ 20 лет спустя. 16+.
01:05 ПОДКАСТ.ЛАБ Мелодии моей жизни. 16+.
01:45 ПОДКАСТ.ЛАБ Обязательно к прочтению. 16+.
02:20 ПОДКАСТ.ЛАБ АстроУмные. 16+.
03:00 ПОДКАСТ.ЛАБ Креативные индустрии. 16+.
03:35 ПОДКАСТ.ЛАБ Легкие деньги. 16+.
04:10 ПОДКАСТ.ЛАБ Неформат. 16+.
04:50 ПОДКАСТ.ЛАБ Психика. 16+.
05:25 ПОДКАСТ.ЛАБ Антропология. 16+.

РОССИЯ 1 (Дубль 3)

05:00, **09:30** Утро России.
09:00, **14:30**, **21:15** Вести. Местное время.
09:55 О самом главном. 12+.
11:00, **14:00**, **16:00**, **20:00** Вести.
11:30, **17:30** 60 минут. 12+.
14:55 Кто против? 12+.
16:30 Прямой эфир. 16+.
21:30 Удивительные люди. Новый сезон. 12+.
23:55 Истории Большой Страны. 12+.
00:55 Д/ф Дайте мне победить! 12+.
02:05 Х/Ф МАМА ПОНЕВОЛЕ. 12+.
04:15 Перерыв в вещании.

НТВ (Спутник 4)

04:55 Т/С МОСКВА. ЦЕНТРАЛЬНЫЙ ОКРУГ. 16+.
06:30 Утро. Самое лучшее. 16+.
08:00, **10:00**, **13:00**, **16:00**, **19:00** Сегодня.
08:25, 10:35 Т/С ЛЕСНИК. 16+.
13:25 Чрезвычайное происшествие.
14:00 Место встречи. 16+.
16:50 ДНК. 16+.
17:55 Жди меня. 12+.
20:00 Т/С ЭФФЕКТ ДОМИНО. 16+.
22:15 Т/С РЕАЛИЗАЦИЯ. 16+.
00:00 Своя правда с Романом Бабаяном. 16+.
02:10 Захар Прилепин. Уроки русского. 12+.
02:35 Квартирный вопрос. 0+.
03:30 Т/С ПЕТЛЯ. 16+.

КУЛЬТУРА (Дубль 2)

06:30, **07:00**, **07:30**, **10:00**, **12:30**, **17:00**, **19:30** Новости культуры.
06:35 Пешком...
07:05 Легенды мирового кино.
07:35, **14:00** Д/ф Павел I.
08:30 Жизнь и судьба.
08:50, 15:50 Х/Ф В ПОИСКАХ КАПИТАНА ГРАНТА.
10:20 Шедевры старого кино.
12:10 Д/с Первые в мире.
12:45 Власть факта.
13:30 Д/ф Роман в камне.
14:55 Д/с Забытое ремесло.
15:10 Д/ф Сергей Дрейден.
17:15 Письма из провинции.
17:45 Выдающиеся дирижеры XX века. Клаудио Аббадо.
18:45 Билет в Большой.
19:45 Смехоностальгия.
20:15, **01:30** Д/с Искатели.
21:00 Линия жизни.
21:55 Х/Ф ПРОЩАНИЕ СЛАВЯНКИ.
23:15 2 Верник 2.
00:00 Х/Ф ЧЕРНАЯ ОРХИДЕЯ.
02:15 М/ф Серый волк энд Красная шапочка. Выкрутасы.
03:00 Перерыв в вещании.

РЕН ТВ (Регионы) +4

05:00, **18:00**, **04:05** Самые шокирующие гипотезы. 16+.
06:00 С бодрым утром! 16+.
08:30, **12:30**, **16:30**, **19:30** Новости. 16+.
09:00 Документальный проект. 16+.
11:00 Как устроен мир с Тимофеем Баженовым. 16+.
12:00, **16:00**, **19:00** Информационная программа 112. 16+.
13:00 Загадки человечества с Олегом Шишкиным. 16+.
14:00 Невероятно интересные истории. 16+.
15:00 Засекреченные списки. 16+.
17:00 Тайны Чапман. 16+.
20:00 Х/Ф ПАРАНОЙЯ. 16+.
22:00 Х/Ф НЕ ВХОДИ. 16+.
00:00 Соль. 16+.
01:20 Х/Ф НОЧНОЙ РЕЙС. 16+.
02:45 Х/Ф НЕЗВАНЫЕ. 16+.

ТНТ 1 (Регионы)

07:05, **07:50** Студия Союз. 16+.
08:40, **09:25**, **10:10** Импровизация. 16+.
11:00, **12:00** Однажды в России. Спецдайджест. 16+.
13:00, 13:30, 14:00, 14:30, 15:00, 15:30, 16:00, 16:30, 17:00, 17:30, 18:00, 18:30, 19:00, 19:30 Т/С САШАТАНЯ. 16+.
20:00 Х/Ф ТЕЛЕПОРТ. 16+.
21:50 Х/Ф ВРЕМЯ. 16+.
00:00, **01:00** Комеди Клаб. 16+.
02:00, **02:30** Галустян плюс. 16+.
03:00 Stand up. 18+.
04:00 Х/Ф БАГРОВЫЕ РЕКИ. 16+.
06:00 Импровизация. Команды. 16+.

СТС

06:00, **05:50** Ералаш. 0+.
06:30 М/с Премьера! Простоквашино. 0+.
06:45 М/с Премьера! Ну, погоди! Каникулы. 6+.
07:00, 02:00 Т/С ВОРОНИНЫ. 16+.
08:00 Уральские пельмени. 16+.
12:10 Шоу Уральских пельменей. 16+.
23:00 Премьера! КликКлак шоу. 16+.
00:00 Премьера! Обратный отсчёт. 16+.
01:00 Обратный отсчёт. 16+.
02:50 Т/С БРАТЬЯ. 16+.
04:00 Сториз. 16+.
04:30 М/ф Мультфильмы. 0+.

ТВ-3 (Регионы)

06:00, **09:00** Утренние гадания. 16+.
06:15, **05:30** М/ф Мультфильмы. 0+.
09:15 Секреты здоровья. 16+.
09:30, **10:00**, **10:45**, **11:15**, **11:50**, **18:15**, **19:00**, **19:30** Д/с Слепая. 16+.
12:20 Мистические истории. 16+.
13:30, **14:00** Охотники за привидениями. 16+.
14:30 Вернувшиеся. 16+.
15:30 Самозванец. 16+.
16:30, **17:00**, **17:45** Гадалка. 16+.
20:00 Х/Ф КЛАУСТРОФОБЫ. 16+.
22:00 Х/Ф ФАКУЛЬТЕТ. 16+.
00:00 Х/Ф МУЛЬТИВСЕЛЕННАЯ. 16+.
01:45, **02:30**, **03:15**, **04:00**, **04:45** Д/с Городские легенды. 16+.

СУББОТА, 17 ИЮНЯ

ПЕРВЫЙ (Орбита 3)

06:00 Телеканал Доброе утро. Суббота.
08:35 Умницы и умники. Финал. 12+.
09:45 Слово пастыря. 0+.
10:00, **12:00** Новости.
10:15 Премьера. Поехали! 12+.
11:05 Д/ф Все звезды русского космоса. 12+.
12:15 Д/ф Поединки. В личном счастье отказано. 12+.
14:20 Х/Ф ОШИБКА РЕЗИДЕНТА. 12+.
17:10, **18:20** Абракадабра! 16+.
18:00 Вечерние новости (с субтитрами).
19:55 Премьера. Кто хочет стать миллионером? 12+.
21:00 Время.
21:35 Сегодня вечером. 16+.
23:20 Х/Ф МАЛЕНЬКАЯ МИСС СЧАСТЬЕ. ДВЕ ПРЕМИИ ОСКАР. 16+.
01:15 ПОДКАСТ.ЛАБ Триггеры. 16+.
01:55 ПОДКАСТ.ЛАБ Космические истории. 16+.
02:35 ПОДКАСТ.ЛАБ Антропология. 16+.
03:10 ПОДКАСТ.ЛАБ Мелодии моей жизни. 16+.
03:45 ПОДКАСТ.ЛАБ 20 лет спустя. 16+.
04:20 ПОДКАСТ.ЛАБ Психика. 16+.
04:55 ПОДКАСТ.ЛАБ Жизнь замечательных. 16+.

РОССИЯ 1 (Дубль 3)

05:00 Утро России. Суббота.
08:00 Вести. Местное время.
08:20 Местное время. Суббота.
08:35 По секрету всему свету.
09:00 Формула еды. 12+.
09:25 Пятеро на одного.
10:10 Сто к одному.
11:00, **17:00**, **20:00** Вести.
12:00 Доктор Мясников. 12+.
13:05 Х/Ф ПРОСТИ ЗА ЛЮБОВЬ. 12+.
18:00 Привет, Андрей! 12+.
21:00 Х/Ф СИНДРОМ ОТЛОЖЕННОГО СЧАСТЬЯ. 16+.
23:00 Х/Ф ВРАЧЕБНАЯ ОШИБКА. 12+.
02:40 Концерт над Волгой. Посвящение русской провинции. Прямая трансляция из Плёса.
04:20 Х/Ф ДРУГОЙ БЕРЕГ. 16+.

НТВ (Спутник 4)

04:55 Жди меня. 12+.
05:45 Т/С БЕРЕГОВАЯ ОХРАНА. 16+.
07:25 Смотр. 0+.
08:00, **10:00**, **16:00** Сегодня.
08:20 Поедем, поедим! 16+.
09:20 Едим дома. 0+.
10:20 Главная дорога. 16+.
11:00 Живая еда с Сергеем Малозёмовым. 12+.
12:00 Квартирный вопрос. 0+.
13:00 Модный vs Народный. 12+.
14:20 Своя игра. 0+.
15:20 Игры разумов. 0+.
16:20 ЧП. Расследование. 16+.
17:00 Следствие вели... 16+.
19:00 Центральное телевидение с Вадимом Такменевым.
20:20 Секрет на миллион. 16+.
22:25 Звезды сошлись. 16+.
00:00 Международная пилорама с Тиграном Кеосаяном. 18+.
00:45 Квартирник НТВ у Маргулиса. 16+.
02:25 Дачный ответ. 0+.
03:15 Т/С ПЕТЛЯ. 16+.

КУЛЬТУРА (Дубль 2)

06:30 Библейский сюжет.
07:05 М/ф Король и дыня. Ну, погоди!
08:40 Х/Ф ПРОЩАНИЕ СЛАВЯНКИ.
10:00, **19:30** Новости культуры.
10:15 Х/Ф ВО ВЛАСТИ ЗОЛОТА.
11:55, **00:50** Д/ф Португалия. Дикая природа на краю земли.
12:55 Д/ф Страна волшебника Роу.
13:30 Х/Ф КОНЕК-ГОРБУНОК.
14:50 Парад победителей XXIII международного телевизионного конкурса юных музыкантов Щелкунчик. Государственная академическая капелла Санкт-Петербурга.
16:45 Х/Ф О БЕДНОМ ГУСАРЕ ЗАМОЛВИТЕ СЛОВО.
19:45 Д/ф Тайны Болливуда.
20:30 Х/Ф ЗИТА И ГИТА.
23:05 Х/Ф СКАЗКИ... СКАЗКИ... СКАЗКИ СТАРОГО АРБАТА.
01:40 Д/с Искатели.
02:25 М/ф Олимпионики. О море, море!.
03:00 Перерыв в вещании.

РЕН ТВ (Регионы) +4

05:00, **04:10** Самые шокирующие гипотезы. 16+.
07:00 С бодрым утром! 16+.
08:30, **12:30**, **16:30** Новости. 16+.
09:00 Минтранс. 16+.
10:00 Самая полезная программа. 16+.
11:00, **13:00** Военная тайна с Игорем Прокопенко. 16+.
14:30 СОВБЕЗ. 16+.
15:30 Документальный спецпроект. 16+.
17:00 Засекреченные списки. 16+.
18:00 Х/Ф РЭД. 16+.
20:05 Х/Ф РЭД-2. 12+.
22:25 Х/Ф ТРИ ИКСА. 16+.
00:40 Х/Ф ТРИ ИКСА-2: НОВЫЙ УРОВЕНЬ. 16+.
02:30 Х/Ф ПАРАНОЙЯ. 16+.

ТНТ 1 (Регионы)

07:10 Импровизация. Команды. 16+.
08:00, **08:45** Студия Союз. 16+.
09:35, **10:20** Импровизация. 16+.
11:00, **12:00** Однажды в России. Спецдайджест. 16+.
13:00, **14:30**, **16:00**, **17:30** Битва экстрасенсов. 16+.
19:00, **20:55**, **23:00** Экстрасенсы. Битва сильнейших. 16+.
01:00 Музыкальная интуиция. 16+.
03:00 Женский стендап. 18+.
04:00 Такое кино! 16+.
04:30 Х/Ф ОКЕЙ, ЛЕКСИ! 18+.
06:00, **06:45** Импровизация. Команды. 16+.

СТС

06:00, **05:50** Ералаш. 0+.
07:00 М/с Три кота. 0+.
07:30 М/с Премьера! Отель У овечек. 0+.
07:40 Шоу Уральских пельменей. 16+.
09:00 ПроСТО кухня. 12+.
09:30 Премьера! ПроСТО кухня. 12+.
10:00 Премьера! Взрослым не понять. 12+.
11:00 Стать шефом. 16+.
13:15 Уральские пельмени. 16+.
13:30 М/ф Чинк. Хвостатый детектив. 6+.
15:20 М/ф Angry Birds в кино. 6+.
17:10 М/ф Angry Birds-2 в кино. 6+.
19:05 М/ф Премьера! Изумительный Морис. 6+.
21:00 Х/Ф ПРЕМЬЕРА! ИП МАН-4. 16+.
23:05 Х/Ф ПРЕМЬЕРА! МАСТЕР Z. НАСЛЕДИЕ ИП МАНА. 18+.
01:20 Х/Ф ПРИТЯЖЕНИЕ. 12+.
03:25 Т/С БРАТЬЯ. 16+.
04:15 Сториз. 16+.
04:30 М/ф Мультфильмы. 0+.

ТВ-3 (Регионы)

06:00, **10:00**, **05:30** М/ф Мультфильмы. 0+.
08:00 М/ф Снежная королева. 6+.
09:30 Вкусно с Ляйсан. 16+.
11:00, 12:00, 13:00, 14:00 Т/С ЗАКРЫТАЯ ШКОЛА. 16+.
15:00 Самозванец. 16+.
16:00 Х/Ф СИНЯЯ БЕЗДНА: НОВАЯ ГЛАВА. 16+.
17:45 Х/Ф ВОЛКИ. 16+.
19:30 Х/Ф КЛАУСТРОФОБЫ: ЛИГА ВЫЖИВШИХ. 16+.
21:15 Х/Ф ПИРАНЬИ 3DD. 16+.
22:45 Х/Ф ОБОРОТНИ ВНУТРИ. 16+.
00:45, **01:30**, **02:30**, **03:15**, **04:00**, **04:45** Д/с Городские легенды. 16+.

ВОСКРЕСЕНЬЕ, 18 ИЮНЯ

ПЕРВЫЙ (Орбита 3)

06:00, **10:00**, **12:00** Новости.
06:10 ПОДКАСТ.ЛАБ Космические истории. 16+.
06:55 Играй, гармонь любимая! 12+.
07:40 Часовой. 12+.
08:10 Здоровье. 16+.
09:20 Мечталлион. Национальная Лотерея. 12+.
09:40 Непутевые заметки с Дмитрием Крыловым. 12+.
10:10 Премьера. Жизнь своих. 12+.
11:05 Премьера. Повара на колесах. 12+.
12:15 Д/ф Екатерина Великая. Женская доля. 16+.
13:05 Т/С СПРОСИТЕ МЕДСЕСТРУ. КО ДНЮ МЕДИЦИНСКОГО РАБОТНИКА. 16+.
17:00 Д/ф Специальный репортаж. 16+.
18:00 Вечерние новости (с субтитрами).
19:00 Призвание. Премия лучшим врачам России. 0+.
21:00 Время.
22:35 Что? Где? Когда? Летняя серия игр. 16+.
23:45, **03:40** ПОДКАСТ.ЛАБ Легкие деньги. 16+.
00:25 ПОДКАСТ.ЛАБ Пусть не говорят, пусть читают. 16+.
01:05 ПОДКАСТ.ЛАБ Мелодии моей жизни. 16+.
01:45 ПОДКАСТ.ЛАБ 20 лет спустя. 16+.
02:25 ПОДКАСТ.ЛАБ Креативные индустрии. 16+.
03:05 ПОДКАСТ.ЛАБ Свидетели Эйзенштейна. 16+.
04:20 ПОДКАСТ.ЛАБ Триггеры. 16+.

РОССИЯ 1 (Дубль 3)

06:00, 01:30 Х/Ф ЛЮБОВЬ ИЗ ПРОБИРКИ. 12+.
08:00 Местное время. Воскресенье.
08:35 Когда все дома с Тимуром Кизяковым.
09:25 Утренняя почта с Николаем Басковым.
10:10 Сто к одному.
11:00, **17:00** Вести.
11:40 Большие перемены.
12:45 Х/Ф ПЕРЕВОД С НЕМЕЦКОГО. 12+.
18:00 Песни от всей души. 12+.
20:00 Вести недели.
22:00 Москва. Кремль. Путин.
22:40 Воскресный вечер с Владимиром Соловьёвым. 12+.
03:19 Перерыв в вещании.

НТВ (Спутник 4)

04:50 Т/С БЕРЕГОВАЯ ОХРАНА. 16+.
06:35 Центральное телевидение. 16+.
08:00, **10:00**, **16:00** Сегодня.
08:20 У нас выигрывают! 12+.
10:20 Первая передача. 16+.
11:00 Чудо техники. 12+.
12:00 Дачный ответ. 0+.
13:00 НашПотребНадзор. 16+.
14:05 Однажды... 16+.
15:00 Своя игра. 0+.
16:20 Человек в праве с Андреем Куницыным. 16+.
17:00 Следствие вели... 16+.
18:00 Новые русские сенсации. 16+.
19:00 Итоги недели с Ирадой Зейналовой.
20:20 Ты супер! 60+. Финал. 6+.
23:00 Маска. 12+.
02:35 Д/ф Диагноз: жизнь. 16+.
03:25 Х/Ф ПОЛУЗАЩИТНИК. 16+.

КУЛЬТУРА (Дубль 2)

06:30 М/ф Мультфильмы.
07:25 Х/Ф О БЕДНОМ ГУСАРЕ ЗАМОЛВИТЕ СЛОВО.
10:10 Д/ф Роман в камне.
10:40 Х/Ф СКАЗКИ... СКАЗКИ... СКАЗКИ СТАРОГО АРБАТА.
12:25 Письма из провинции.
12:55, **01:55** Д/с Страна птиц.
13:35 Д/с Забытое ремесло.
13:50 Д/с Невский ковчег. Теория невозможного.
14:20 Д/ф Музей Мирового океана. Власть Воды.
15:10, 00:40 Х/Ф САМЫЙ МЕДЛЕННЫЙ ПОЕЗД.
16:30 Картина мира с Михаилом Ковальчуком.
17:10 Пешком...
17:40 Театральная летопись.
18:35 Романтика романса.
19:30 Новости культуры.
19:45 Новости культуры с Владиславом Флярковским.
20:25 Х/Ф АМЕРИКАНСКАЯ ДОЧЬ.
22:00 Шедевры мирового музыкального театра.
02:35 М/ф Жил-был пес. Сказка о глупом муже.
03:00 Перерыв в вещании.

РЕН ТВ (Регионы) +4

05:00, **23:55** Самые шокирующие гипотезы. 16+.
07:00 С бодрым утром! 16+.
08:30, **12:30** Новости. 16+.
09:00 Самая народная программа. 16+.
09:30 Знаете ли вы, что? 16+.
10:30 Наука и техника. 16+.
11:30 Неизвестная история. 16+.
13:00 Х/Ф ПОЦЕЛУЙ ДРАКОНА. 16+.
15:00 Х/Ф ЖАЖДА ЗОЛОТА. 16+.
16:45 Х/Ф ХИЩНИКИ. 16+.
18:40 Х/Ф ЛЬВИЦА. 16+.
20:40 Х/Ф ПАРКЕР. 16+.
23:00 Итоговая программа с Петром Марченко. 16+.

ТНТ 1 (Регионы)

07:30, **08:20**, **07:40**, **08:30** Студия Союз. 16+.
09:05, **09:50**, **10:40**, **09:15**, **10:05** Импровизация. 16+.
11:00, **12:00** Однажды в России. Спецдайджест. 16+.
13:00 Битва пикников. 16+.
13:30 Экстрасенсы ведут расследование. 16+.
14:00, **15:30**, **17:00**, **18:30**, **20:00**, **21:30** Битва экстрасенсов. 16+.
23:00 Новые Звёзды в Африке. 16+.
01:00 Шоу Воли. 16+.
02:10 Однажды в России. 16+.
03:10 Концерты. 16+.
04:10, **05:15** Я тебе не верю. 16+.
06:05 Импровизация. Команды. 16+.
06:55 Импровизация.Команды. 16+.

СТС

06:00, **05:50** Ералаш. 0+.
07:00 М/с Царевны. 0+.
07:35 Шоу Уральских пельменей. 16+.
09:00 Премьера! Рогов в деле. 16+.
10:00 Фактор страха. Испытание тайгой. 16+.
11:00 Фактор страха. Испытание тайгой. Секреты сезона. 16+.
12:05 Х/Ф РУСАЛКА И ДОЧЬ КОРОЛЯ. 12+.
14:00 М/ф Волшебный парк Джун. 6+.
15:40 М/ф Кролецып и Хомяк Тьмы. 6+.
17:25 М/ф Изумительный Морис. 6+.
19:20 М/ф Пламенное сердце. 6+.
21:05 Х/Ф ЗЕМЛЯ БУДУЩЕГО. 16+.
23:45 Х/Ф ВТОРЖЕНИЕ. 12+.
02:10 Т/С БРАТЬЯ. 16+.
04:15 Сториз. 16+.
04:30 М/ф Мультфильмы. 0+.

ТВ-3 (Регионы)

06:00, **08:30** М/ф Мультфильмы. 0+.
08:00 Вкусно с Ляйсан. 16+.
09:00 Секреты здоровья. 16+.
09:30 М/ф Снежная королева: Перезаморозка. 6+.
11:00, 12:00, 13:00, 14:00 Т/С ЗАКРЫТАЯ ШКОЛА. 16+.
15:00 Х/Ф КЛАУСТРОФОБЫ. 16+.
17:00 Х/Ф КЛАУСТРОФОБЫ: ЛИГА ВЫЖИВШИХ. 16+.
19:00 Х/Ф ЧУДО-ЖЕНЩИНА:1984. 12+.
22:00 Х/Ф ГОРДОСТЬ И ПРЕДУБЕЖДЕНИЕ И ЗОМБИ. 16+.
00:15 Х/Ф ФАКУЛЬТЕТ. 16+.
02:00, **02:45**, **03:45**, **04:30**, **05:15** Д/с Городские легенды. 16+.

Спортивные состязания ждали ребят на празднике в Толмачево

Шапокляк увлекла участников праздника в Кудряшовском ДК в круговорот игр и развлечений

В День защиты детей в Краснообске клятву юнармейца дали 163 юных жителя района

Праздник счастливого детства

Мы не раз слышали фразы: дети – цветы жизни, дети – счастье и награда, дети – наше будущее. И все это так. Мы стараемся окружить их любовью, заботой, сделать их жизнь интересной, насыщенной, яркой, а главное – счастливой.

Конечно, мы, взрослые, готовы сделать для наших детей необычным каждый день. Но в календаре есть один особый праздник – День защиты детей. Это не просто начало самого любимого всей детворой времени года, начало самых длинных каникул. Это день веселья, радости и забавных игр. Красочно и звонко проходят праздничные мероприятия 1 июня по всей стране. Подготовили для ребят развлекательные программы на любой вкус и в поселениях нашего района.

Пополнение в рядах юнармейцев

В Международный день защиты детей в Краснообске на площади у спорткомплекса «Армада» прошел патриотический праздник. В ряды Юнармии вступили 163 юных жителя района. Клятву в торжественной обстановке давали как школьники, так и дошколята. Как отметила руководитель районного управления образования, начальник штаба местного отделения Юнармии Юлия Кузнецова, в детских садах района начали появляться юнармейские отряды по инициативе родителей. Клятву принимал начальник штаба регионального отделения Юнармии генерал-майор Владимир Попков. Значки юнармейца ребятам вручали глава Новосибирского района Андрей Михайлов, депутат Заксобрания области Павел Кива. А после ребята показали, как научились ходить парадным строем.

На мероприятии Андрей Михайлов, Павел Кива, Владимир Попков, Юлия Кузнецова, и.о главы Краснообска Евгений Коржов, директор СК «Армада» Андрей Петухов вручили памятные знаки участникам Парада Победы 9 мая на площади Ленина, а также благодарственные письма наставникам юнармейских отрядов. Юнармейцы отряда «Искра» школы № 18 ст. Мочище исполнили вальс.

Еще одну высокую награду – нагрудный знак фонда социально-культурных инициатив «Горячее сердце» за спасение жизни ребенка получили юнармейцы Степан Иванов, Сергей Косинцев, Ренат Литвинов, Иван Назаров, а также мама Артёма Сальникова Надежда Петровна (сам Артём служит в рядах Вооруженных сил России).

Зажигательный праздник

Яркий праздник подготовили для маленьких жителей села сотрудники Криводановского ДК. Начался он с гала-концерта лауреатов детского фестиваля-конкурса «Криводановская Зажигай-ка». Поздравил всех ребят и наградил участников «Зажигай-ки» в номинации «Изобразительное искусство» глава сельсовета Дмитрий Лещенко.

По окончании концертной программы на площади у ДК развернулись несколько интерактивных площадок: детская игровая программа, квест-игра «Детляндия», мастер-класс по изготовлению значков, развлекательная программа «Запускаем мечты» (от спонсора – холдинга Сибагро), аквагрим, гигантская раскраска и другие.

В этот яркий солнечный день на площади Дома культуры сияли детские улыбки и звучал веселый детский смех. Ребята с удовольствием принимали участие во всех играх и конкурсах.

Игринка с Веселинкой…

…побывали в гостях у ребят из Толмачёво. 1 июня здесь прошел праздник «Дети – наше будущее». Для гостей выступали творческие коллективы. Игринка с Веселинкой поделили всех ребят на две группы. Одни отправились на спортивные состязания, другие – по импровизированным станциям, где можно было поучаствовать в конкурсах и викторинах, а еще потанцевать. А главное – получить призы. Также весело провели время и юные жители Алексеевки.

Театрализованно-игровую программу «Этот мир мы дарим детям» подготовили для ребятишек работники ДК с. Красноглинное. Сказительница, почтальон Печкин, Карлсон и Баба Яга показали представление с играми и танцами. Дети и взрослые искали прищепки в лесу, водили хороводы. Сказительница пригласила всех на шоу бальных платьев, где юные модели продемонстрировали наряды, сделанные из подручных материалов. Продолжился праздник конкурсом рисунков на асфальте.

Путешествие в страну веселья

Замечательный праздник прошел на открытой площадке школы № 53 в п. Приобский. В гости к ребятам пришла обворожительная Сказочница. Она помогла детям позвать лучезарную Фею Солнца. А шустрая Бабуська-Ягуська мешала своими шалостями ребятам веселиться и играть. Но необычные эстафеты, загадки, танцевальный флешмоб, песни о лете и каникулах подняли настроение мальчишкам и девчонкам. Для Феи Солнца ребята приготовили сюрприз – спели известную детскую песенку «Пусть всегда будет солнце!» На празднике все ребята получили сладкие сувениры, воздушные шары и на память сделали веселое фото с героями праздника.

В Кудряшовском ребятишек пригласили на конкурсно-игровую программу «Шутки старухи Шапокляк». Ведущие – Лето Красное, Шапокляк и Крыска Лариска сразу вовлекли детвору в круговорот игр и развлечений. Вредная старушка стреляла из рогатки, пыталась запутать детей хитрыми загадками, научила игре «кошелек на веревке», обманывала детей фантиками вместо конфет. Всем очень понравились интересные игры. Воспитанницы вокальной студии «Разноцветье» Надежда Косенко и Анастасия Румянцева украсили программу исполнением песен «Граффити» и «Топ-топ». В конце ведущие угостили всех конфетами и подарили цветные воздушные шарики.

Подготовила Татьяна Кузина, фото из групп ВК учреждений района

Волшебное начало лета

Учебный год завершился сказкой для младшеклассников Новосибирского района: в последний день весны мальчишки и девчонки побывали на спектакле «Волшебник Изумрудного города» в Новосибирском областном театре кукол.

Такой подарок ребятишкам из населенных пунктов избирательного округа № 18 сделал депутат Законодательного Собрания Новосибирской области Анатолий Юданов. Подарок ожидаемый (ведь поездки в театр кукол, как и в «Глобус» для более старших школьников, депутат организовывает не первый год), но оттого не менее приятный.

– Стало доброй традицией, что начало лета мы отмечаем с ребятишками нашего 18-го округа в полюбившемся нам театре, где работают замечательные люди с горящими глазами, которые хотят делать отличные спектакли, – рассказал Анатолий Юданов. — Спасибо Юрию Александровичу Горлатых за то, что уже в течение многих лет он принимает наших детей не только в этот день. Насколько ребятам это нравится? Нужно побыть с часок в зале, и всё станет понятно.

А ребятам действительно нравится! Как отметили педагоги, сопровождавшие учеников Толмачёвской школы № 61, для сельских ребят выбраться в город на спектакль – не рядовое событие. «В музеях бываем, в развлекательных центрах, в театре тоже, но не часто», – подтверждает Влад Захаров из 2 «Г». Мальчишка закончил год на одни пятерки, чем и заслужил поездку в Областной театр кукол: по словам учителей Толмачёвской школы № 61, сегодня на спектакль привезли только тех второклассников, которые закончили год на отлично. Влад говорит, что сказку «Волшебник Изумрудного города» слушал только в раннем детстве от родителей, а сейчас эту книгу как раз задали прочитать на лето. «Посмотрю спектакль, а потом почитаю, ведь в книге интереснее, подробнее», – говорит Влад, который очень любит читать. А вот Саша Мальцева из 2 «Д» читать не любит, зато очень любит театр – она бывала в Оперном театре на «Щелкунчике», а в кукольном театре сегодня впервые.

Наверняка, это посещение запомнится ей как настоящий праздник, тем более что именно с праздничной игровой программы начался спектакль. Весёлые скоморохи устроили для детей игры и конкурсы в фойе, станцевали и спели, а потом пригласили в зрительный зал, чтобы вместе с артистами погрузиться в волшебный мир сказки.

Ася Малютина, фото автора

В фойе кукольного театра для ребят провели веселые игры и конкурсы

Депутат Анатолий Юданов подготовил для школьников подарок к окончанию учебного года – пригласил на спектакль в кукольный театр

Все грани искусства

Участники и гости первой районной выставки в НОВАТе

Продолжение. Начало на стр. 1

Событие для культуры Новосибирского района значимое. НОВАТ – одна из лучших творческих площадок города. В день театр посещают тысячи людей, в том числе туристы из других регионов и стран. Им будет на что посмотреть.

Своими шедеврами поделились мастера из Краснообска, Верх-Тулы, Криводановки, Кудряшовского, Садового, Яркова, Барышева, Борового и Плотникова. Выставочные залы театра украшают портреты, натюрморты, вышивки, куклы, признанные лучшими на престижных всероссийских и международных конкурсах. Выставка в оперном театре – мотивация работать дальше, совершенствовать свое мастерство.

На торжественном открытии к гостям выставки обратились заместитель главы Новосибирского района Сергей Носов, председатель Совета депутатов района Сергей Зубков, начальник районного управления культуры Бейбит Мухамедин, советник генерального директора НОВАТа Игорь Решетников. Вместе с посетителями они осмотрели экспозицию.

Каждый найдет на выставке что-то интересное. В экспозиции представлено большое многообразие уникальных творческих работ, выполненных в различных жанрах и техниках декоративно-прикладного творчества и изобразительного искусства: роспись по дереву, дымковская игрушка, керамика, текстиль, лоскутное шитье, авторские куклы.

Невозможно пройти мимо панно «Тайны озера Светлояр» 11-летней Анны Гудовой из студии «Волшебная кисточка» ДК поселка Садовый. Юная художница вдохновилась одной из самых прекрасных легенд России – истории о граде Китеже, что вместе с жителями ушел на дно озера Светлояр во время вторжения Батыя. Историю сравнивают с платоновской легендой об Атлантиде и бретонском городе Кер-Ис. Внизу картины – русская дружина и монгольская орда идут навстречу друг другу. Грядет большая битва, скоро зазвенят мечи и сабли. По легенде, кочевники устремятся к Китежу, но город не даст себя на поругание. Он навсегда исчезнет в глубине, но спустя столетия люди, приехавшие к озеру, будут слышать из-под воды волшебный звон колоколов. На картине прекрасный белокаменный город с величественным собором. Китеж стоит посередине озера под ясным небом. А какие прекрасные цветочные узоры вокруг! Панно написано с особым мастерством. Аня сумела передать всю красоту и печаль старинной легенды.

Смотришь на натюрморт Софьи Окишевой из Криводановской ДШИ и удивляешься: неужели ее написала 14-летняя девушка? Как красиво нарисованы, казалось бы, обычные вещи: стол, медный самовар на белой скатерти, две ложки и красные ягоды в уголке. Так не всякий взрослый нарисует – может, в возрасте ошибка? Нет! Юное дарование учится в школе искусств, пробует себя в разных направлениях и мечтает стать книжным иллюстратором.

– Не поверила, когда узнала, что мои картины выставят в НОВАТе, – улыбается юная художница. – Люблю рисовать не только натюрморты, но и портреты. Занимаюсь творчеством все свободное время. Мечтаю в будущем нарисовать портреты героев романа Вениамина Каверина «Два капитана». Это моя любимая книга.

На третьем этаже выставка декоративно-прикладного искусства. На почетном месте – работы Галины Лавриненко, руководителя клуба «Милые рукодельницы» из Приобского. Она представила гостям пасхальные куклы в красивых народных костюмах.

– Они точно такие же, как и в старину, – отмечает Галина Антоновна. – Перед тем как начать свою работу, мы с участниками клуба читаем книги с описанием кукол, смотрим фотографии и потом делаем по образцу из хлопчатобумажной ткани. Хочется передать людям секреты старинного искусства. Пусть такие куклы украшают каждый дом.

У посетителей о работах только восторженные отзывы. Гости единодушны: все работы великолепны.

– Как здорово, что в Новосибирском районе живет так много мастеров, – отметила посетитель выставки Надежда Пискарева из Кудряшовского. – Все работы восхитительные, сделаны с любовью. Участники могут гордиться собой.

– Наш первый опыт выставки в НОВАТе оказался удачным, – отметил начальник управления культуры Новосибирского района Бейбит Мухамедин. – Наши мастера представили более 200 шедевров, среди которых работы мирового уровня, например, участников кружка в ДК поселка Садовый. Они достойны представлять нашу страну на международных выставках. Великолепная экспозиция у Краснообской художественной школы. Возможно, что в будущем такие выставки будут проходить на других площадках, например, в Краеведческом музее. Выставка в НОВАТе продлится до сентября. Экспозиция будет время от времени меняться, так как невозможно показать все работы одновременно. Наверняка для кого-то это станет «путевкой в жизнь», и спустя много лет в театре пройдут персональные выставки художников Новосибирского района.

Владислав Кулагин,
фото Алины Николаевой

Натюрморт юной криводановской художницы Софьи Окишевой

Вознаграждение за высокие результаты

Торжественная церемония вручения сертификатов на получение стипендии главы Новосибирского района прошла в понедельник в актовом зале администрации.

Глава района Андрей Михайлов и председатель районного Совета депутатов Сергей Зубков наградили 20 юных музыкантов, художников, артистов, танцоров. Все они становились лауреатами районных, региональных, межрегиональных, всероссийских, международных конкурсов, выставок, смотров, творческих олимпиад, а также получают только хорошие отметки в школе. За свои высокие результаты, за усердие они удостены материального вознаграждения.

Стипендии главы Новосибирского района ежегодно присуждаются на конкурсной основе самым одаренным в сфере культуры и искусства детям и молодым людям. С июля по декабрь ребята будут получать по две тысячи рублей каждый месяц.

Свидетельства получили стипендиаты из Боровского, Барышевского, Верх-Тулинского, Криводановского, Кудряшовского, Ярковского сельсоветов и Краснообска. Поддержать ребят пришли их педагоги и родители.

Подготовила Татьяна Кузина,
фото Аси Малютиной

20 талантливых ребят получили свидетельства стипендиатов главы района

Время поисков и веры в себя

Детская школа искусств д. п. Кудряшовский отметила 35-летний юбилей.

Небольшой, но уютный зал ДШИ принимал гостей. Их улыбки наполняли радостью этот солнечный майский день. Праздничное мероприятие началось с показа фильма о Кудряшовской школе искусств. Зрители узнали об истории создания школы, ее становлении и развитии в течение этих 35 лет. В фильме были показаны все направления деятельности учреждения дополнительного образования, каждое отделение было раскрыто.

Поздравить коллектив и воспитанников ДШИ пришли депутат Заксобрания области Андрей Пак, помощник депутата Заксобрания Глеба Поповцева Ангелина Зуенко, руководитель управления культуры Новосибирского района Бейбит Мухамедин, глава Кудряшовского сельсовета Наталья Дорофеева, местные депутаты Виктор Васильев и Евгения Тишкина, а также коллеги и друзья учреждения. Со цены звучали теплые слова, школа принимала подарки, а сотрудники – грамоты и благодарности.

Праздничную программу наполнили яркие концертные номера. На сцене выступили ансамбли «Барвинок» и «Созвездие» (класс преп. Людмилы Шепелевой), Елизавета Легких (класс преп. Светланы Москалевой), Ксения Муравская (выпускница), Вероника Казакова (класс преп. Надежды Пискаревой), дуэт преподавателей Марины Саркисян и Любови Черниковой, ансамбль «Звездный дождь» (рук. Галина Конарева), Варвара Грознова (выпускница), ансамбль «Кудряш» (рук. Ирина Захарчук).

35 лет – это прекрасный молодой возраст, это время поисков, веры в себя и воплощения в жизнь смелых идей. И ДШИ д. п. Кудряшовский идет по пути новых открытий. Поздравляем учащихся, преподавателей, родителей и всех, причастных к этому празднику!

Информация и фото ДШИ
д. п. Кудряшовский

Сотрудники ДШИ отмечены грамотами и благодарностями

Мы продолжаем КВН

Межрайонный Кубок среди команд работающей молодежи Новосибирской области прошел в этом году уже в третий раз. Растет число команд, растет качество шуток, растет интерес к игре у зрителей. А значит, наш Кубок становится неотъемлемой частью жизни молодежи области и точно будет продолжаться.

В III Кубке КВН работающей молодежи приняли участие восемь команд

На сцене победитель игры – «Сборная Верх-Тулы»

В этом году межрайонный Кубок КВН прошел в замечательном зале Музыкально-эстетического центра с. Верх-Тула. На игру приехали сразу восемь команд. Это сборная Новосибирского района «Огородники», «Культбатальон» (Боровской сельсовет), «Плохая затея» (Барышевский сельсовет), «Сборная Верх-Тулы» (Верх-Тулинский сельсовет), команда из Искитимского района «Отдел молодежных угарных движений», «Ой, мамочки!» из Коченевского района, команда «Лошадь Пржевальского» (Тогучинский район) и сборная Новосибирской области «Гладиолусы».

Поддержать молодежь и посмеяться над шутками пришли заместитель главы Новосибирского района Дмитрий Емельянов и председатель совета депутатов Верх-Тулинского сельсовета Роман Мотин. «Мы очень рады, что Кубок КВН работающей молодежи проходит в нашем сельсовете, в замечательных стенах нашего Дома культуры, который недавно отметил 45-летний юбилей, – поприветствовал участников и зрителей Роман Мотин. – Хочу поблагодарить организаторов и спонсоров мероприятия за то, что вы помогаете молодежи проявить себя, раскрыть свой творческий потенциал. Командам же хочу пожелать искрометных шуток, сплоченности, смекалки и сообразительности. А зрителям и болельщикам – моря позитива и заразительного смеха. И пусть сегодня победит самый веселый и самый находчивый!»

Участников ждали три традиционных конкурса: визитная карточка на тему «Резюме», конкурс импровизации и музыкальное домашнее задание «Работа мечты». Судить искрометность юмора кавээнщиков предстояло заместителю начальника районного управления по работе с органами местного самоуправления, общественными организациями и молодежной политики Анастасии Шенгерей, руководителю движения КВН Новосибирской области Александру Загрядскому, участнице команды КВН «Нечего надеть» (лига «Сибирь-НЭКСТ»), эксперту районной администрации Елене Неминской, председателю местного отделения РДДМ «Движение Первых» Новосибирского района Ксении Фёдоровой и участнице команды КВН «Нам только спросить», чемпиону лиги КВН НГПУ – 2023 Ксении Лысковой.

Уже судя по названиям команд было понятно, что выступления будут очень разные как тематически, так и стилистически. Шутили о своих профессиях. Так в визитке зал насмешила шутка тогучинцев: «Татьяна работает инспектором отдела безопасности колонии, она за вами давно присматривает, а кто-то из членов жюри сегодня точно поедет с ней!» И как же без политики? Вот шутка от «Сборной Верх-Тулы»: «Если бы Байден попал в зеркальную комнату, он бы точно устал здороваться». Участники с юмором рассказывали о своей малой родине. Вот позитивчик от верхтулинцев: «Говорят, если долго смотреть на сварку, можно испортить зрение. А если долго смотреть на Верх-Тулу, точно можно стать местным!» А вот от «Огородников»: «Мы с тобой поедем в Криву (Криводановку. – *Прим. авт.*). Свинокомплекс переехал… И теперь совсем не пахнет, ты мне веришь или нет?» И, конечно, о любви. Честное признание от «Ой, мамочек»: «Мы сюда не в КВН приехали играть! Мы просто все не замужем. Намек поняли? Все желающие после игры могут пройти к нам в ГАЗель, будем демографию поднимать!» Так что посмеяться было над чем. В этот раз не подвели кавээнщики и в самом сложном импровизационном конкурсе, было очень много действительно смешных ответов на вопросы из зала.

Подводить итоги Кубка членам жюри точно было непросто. Но игра есть игра, и у нее должен быть победитель. Первое место III межрайонного Кубка КВН среди команд работающей молодежи Новосибирской области завоевали хозяева площадки – «Сборная Верх-Тулы». На втором месте оказалась команда «Ой, мамочки!» Третье место – у ребят из команды «Плохая затея». Приз за лучшую шутку получили коченевцы. Лучшим актером признали Алексея Пушнина (Верх-Тула), а лучшей актрисой стала Анастасия Денисова из боровской команды.

– Все команды показали хорошую игру, все были по-своему интересны, рады, что фортуна была на нашей стороне, – поделился впечатлениями капитан команды-победителя Юрий Бояркин. – В нашей команде работники культуры, педагоги, сотрудники сельской администрации. В общем, люди разных профессий, поэтому и темы шуток у нас были разные. На подготовку к Кубку было не так много времени, ведь у всех свой рабочий график, но мы со всем справились. Сначала совместно придумывали программу. Авторство у наших шуток общее, у кого-то рождалась идея, обсуждали ее, если всем нравилось, прорабатывали окончательно и проигрывали. Потом несколько репетиций. На выступлении очень помогали родные стены и, конечно, наши болельщики, у нас была большая группа поддержки. Мы выбрали динамичную игру, все номера «прошли» на драйве. В общем, получили удовольствие и, думаю, доставили удовольствие зрителям.

– Игра была очень сильная, интересная, каждая команда, как говорится, имела свое лицо, показывала свой непохожий юмор, – подвела итоги Анастасия Шенгерей. – Уже третий год межрайонный Кубок проводит управление по работе с органами местного самоуправления, общественными организациями и молодежной политики Новосибирского района совместно с областным Агентством поддержки молодежных инициатив. Мероприятие становится все более узнаваемым, популярным. Если на первой игре кроме команд нашего района выступали только гости из Искитима, на следующий год приехали участники из Татарска и Купино. В этом году у нас уже команды из пяти районов области. Так что интерес растет. Хотелось бы сказать слова благодарности нашим спонсорам. Это компания Max-Bus, Группа компаний «Диа-веста», мастерская Custom Clothing Chenke, мороженое «Гроспирон», компания «Лавка Квестов», Лазертаг-арена «Лазерфорс», кондитерская «Татьянин двор». Они помогли с организацией и подарками. Также победитель и призеры получили сертификаты на развитие команды от районной администрации. Спасибо директору МЭЦ Ольге Старостенко за предоставленную площадку, зал в Верх-Туле замечательный. Конечно, хочется отметить работу нашего бессменного ведущего Алексея Лукомского, который по-настоящему «зажигал» весь вечер и поддерживал участников. Спасибо зрителям, они аплодировали без остановки, это важно для игроков. Думаю, у Кубка КВН среди команд работающей молодежи серьезные перспективы. Продолжение точно следует.

Татьяна Кузина,
фото предоставлены Анастасией Шенгерей

Сказки под открытом небом…

…показал детский театр «РИТМ» Гусинобродской школы № 18. На прошлой неделе школьники посмотрели сразу три спектакля, один из них про историю села. Показы прошли в рамках реализации гранта районного конкурса поддержки молодежных инициатив.

В последний день мая на спортивной площадке с. Гусиный Брод собрались больше семидесяти мальчиков и девочек. К окончанию учебного года родители и педагоги приготовили для них чудесный подарок – путешествие в мир сказок. Первая показанная история рассказывает о приключениях Бабы Яги и домовенка Кузи. У Бабы Яги беда – сбежала избушка на курьих ножках. На помощь пришли домовенок Кузя, Кикимора и маленькие зрители. Чтобы найти пропажу, надо было выполнить несколько заданий. Вместе с героями сказки дети искали волшебную книгу, чинили метлу Бабы Яги, делали зарядку и учились печь вкусные пирожки. Праздник продолжила сказка про Курочку Рябу. Пожалуй, самым интересным был спектакль «Легенда о Гусином Броде». В нем Дедушка и Бабушка рассказывают Внучке, почему село стало так называться. Раньше тут жили люди, которые занимались скотоводством и земледелием. Однажды местная река сильно разлилась и вышла из берегов. Началось наводнение, но у людей не было лодок, а единственный мост затонул. Жители могли погибнуть, если бы не гуси. Птицы собрались в стаю и пошли друг за другом. Пернатые добрались до холма, стали громко гоготать и обратили на себя внимание людей. Птицы перешли реку вброд. Жители последовали за ними и были спасены. Место у воды назвали «Гусиный Брод», что потом и стало наименованием села.

Путешествие в мир сказок подарили школьникам с. Гусиный Брод

– Я создала театр «РИТМ» в ноябре прошлого года в рамках курса внеурочной деятельности, – рассказала учитель русского языка и литературы школы № 18 Лилия Путилина. – Люблю сценическое искусство, хочу делиться своими умениями с детьми. Наши ученики раньше не интересовались театром. Когда школьники получили «Пушкинскую карту» (с нею можно посмотреть спектакль бесплатно), то сначала спрашивали, зачем, мол, она нам. Я решила показать, что театр – это интересно, предложила детям и родителям вместе поставить кукольные спектакли. Ребята и взрослые быстро втянулись. Проект реализуется при поддержке администрации Новосибирского района в рамках конкурса молодежных инициатив. На средства гранта приобрели куклы-перчатки для «Курочки Рябы» и «Легенд». Председатель ТОС «Гусинобродский» Оксана Фалина и ее супруг Александр сделали ширму для театра, за что им огромное спасибо. Отдельная благодарность сотрудникам культурно-досугового центра села Екатерине Плугаревой, Юлии Прадедовой, Марине Минаевой за помощь в проведении отчетного мероприятия. Впереди каникулы, в школе открыт лагерь дневного пребывания, ребята еще не раз увидят наши сказочные истории.

Владислав Кулагин,
фото предоставлено Лилией Путилиной

Соперники были достойны друг друга

В Новолуговом есть хорошая традиция – проводить в День защиты детей турнир по мини-футболу на призы сельской администрации. 1 июня на спортивной площадке сыграли старшеклассники Новолуговской, Издревинской школ и команда местного самоуправления.

На календаре 1 июня. Начало летних каникул! А на площадке перед школой № 57 по-прежнему многолюдно. Собрались и дети, и взрослые, чтобы посмотреть традиционный футбольный матч. Он проводится уже шесть лет. Ученики, сотрудники администрации, местные и районные депутаты гоняют мяч, а потом неформально общаются. Время от времени с новолуговчанами соревнуются и команды других сельсоветов, например, приезжали плотниковцы. В то время как старшеклассники играют в футбол, дети дошкольных групп и начальных классов веселятся на представлениях с мыльными пузырями, фокусами, мастер-классами по аквагриму.

С приветственным словом выступили игроки взрослой команды: глава Новолуговского сельсовета Александр Раитин, заместитель министра региональной политики области Евгений Бузмаков, районные депутаты Пётр Селезнёв и Андрей Варфоломеев, председатель местного совета депутатов Сергей Зубарев, депутат сельсовета Дмитрий Исаенко, глава Плотниковского сельсовета Виктор Петров, заместитель начальника отдела полиции № 1 «Кольцово» Межмуниципального отдела «Новосибирский», подполковник полиции Владимир Черномаз. Поддержать спортсменов приехала олимпийская чемпионка по баскетболу Ирина Минх.

Турнир открыл матч между командами Новолуговской школы № 57 и Издревинской школы № 58. Хозяева с первых минут взяли инициативу. Их игра получилась быстрой и агрессивной. Новолуговчане забили первый гол уже на второй минуте. Издревинцы пытались переломить ход игры, один раз удалось прорваться к воротам соперника и отправить мяч точно в цель, но это оказался их единственный гол в мачте. На издревинские ворота одна за другой обрушивались атаки новолуговчан. До конца встречи парни в зеленой форме забили ровесникам в синей еще пять мячей. Новолуговчане выиграли первый матч с разгромным счетом 6:1.

– Отлично сыграли, – констатировал участник новолуговской команды Семён Ворслов. – Победили за счет собранности и опыта, удерживали инициативу до последней минуты. Мы молодцы!

После перерыва ученики школы № 57 встретились с командой местного самоуправления. Кто победит? Молодость или опыт? В лице взрослой команды школьники нашли себе равного соперника. Старшие смогли задать жару! Они быстро перемещались по полю, хорошо владели мячом. Первую половину игры счет оставался 0:0. Ни одна команда не смогла «выстрелить» в ворота соперника. Все атаки раз за разом проваливались. Мяч оказывался то за пределами поля, то в руках вратаря. Ближе к концу второго тайма команда местного самоуправления прорвалась к воротам и после нескольких неудачных попыток все-таки смогла открыть счет и удержать его до конца встречи. Гол оказался единственным и победным.

– За год молодые новолуговчане набралась опыта и стали играть более слаженно. Каждый из ребят знает, что должен делать, – отметил в перерыве игрок команды местного самоуправления Виктор Петров. – В прошлом году быстро обыграли школьников, а в этом уже с трудом. Надо отдать им должное. Тренировались.

С ним согласен и районный депутат Андрей Варфоломеев. По его словам, школьники играли не хуже взрослых. Состязаться с ними одновременно интересно и сложно.

В конце турнира команда местного самоуправления сошлась с игроками Издревинской школы № 58. Сначала игра шла с нулевым счетом. Никто не мог забить гол в ворота соперника. Лишь ближе к концу второго тайма издревинцы отправили мяч в цель. Болельщики аплодировали. Продержись парни еще один тайм, и второе место было бы у них в кармане. Но старшие товарищи не думали сдаваться. Да, гол оказался для них неожиданностью, но они быстро сравняли счет, а вскоре завершили игру со результатом 2:1 в свою пользу. Через полчаса состоялось награждение. Чемпионом стала команда местного самоуправления, второе место выиграла команда Новолуговской школы № 57, третье взяли ученики Издревинской школы № 58. Завершился праздник чаепитием.

Спортивное противостояние в самом разгаре

Для дошколят и младшеклассников провели творческие мастер-классы

– Нам было очень приятно играть с вами. Матч получился захватывающим, – сказал Александр Раитин на церемонии. – Поздравляю вас с Днем защиты детей, желаю всем крепкого здоровья и веселых, интересных каникул. Помните, что вы всегда можете обратиться за помощью в администрацию Новолуговского сельсовета и к нашим депутатам. Мы поможем решить возникающие проблемы, поддержим инициативы.

Вряд ли кого-то из зрителей и участников праздничный турнир оставил равнодушным. Команды оказались достойны друг друга. Наблюдать за игрой было приятно. И зрители, и игроки получили большое удовольствие от футбольного противостояния. Чего у спортсменов не отнимешь, так это воли к победе. Довольны и ребята из дошкольной группы и начальных классов, праздник понравился всем. Лето в Новолуговом началось классно. А в августе, как всегда, пройдет уже взрослый турнир на призы главы Новолуговского сельсовета. Сборные Новосибирского, Искитимского районов, Кольцово, Новосибирска и «Горводоканала» сыграют на стадионе «Первомаец».

Владислав Кулагин, фото автора

Велосипед – норма жизни

В Краснообске прошла II Всероссийская массовая велосипедная гонка «Всемирный день велосипедиста».

Вместе на дистанцию выходили как любители, так и спортсмены, и каждый надеялся на победу. «Пришла поддержать сына Кирилла, ему десять лет. Он занимается велоспортом, но ему всё равно интересно участвовать в сегодняшнем мероприятии наравне с любителями», – рассказывала нам Наталья Гриценко. А в это время рядом подбадривали друг друга участники-любители, два юных жителя Краснообска Лена и Лёша. Велоспортом они не занимаются (ребята – воспитанники турклуба «Орлы»), но сколько себя помнят, всегда катались на «великах», а потому составили неплохую конкуренцию остальным участникам гонки.

Напомним, II Всероссийская массовая велосипедная гонка «Всемирный день велосипедиста» проходит в рамках федерального проекта «Спорт – норма жизни». Организатором соревнования в Краснообске стала Федерация велосипедного спорта Новосибирской области, управление физической культуры и спорта Новосибирского района и администрация рабочего поселка Краснообск.

В массовой велосипедной гонке в Краснообске приняли участие любители активного отдыха самого разного возраста

Состязания проводились в нескольких категориях. Самым малочисленным стал заезд спортсменов на беговелах: всего один отважный мальчик Миша, которому на днях исполнилось четыре года, вышел на старт. Совершеннолетних участников гонки было трое. И все трое получили награды из рук заместителя главы Новосибирского района Сергея Носова и и.о. главы Краснообска Евгения Коржова. Кубки и медали получили и победители в других возрастных категориях.

А приятные призы из рук руководителя районного управления физической культуры и спорта Равиля Вострелина достались победителям розыгрыша. Ну и, конечно, все участники гонки остались с отличным настроением и зарядом бодрости на весь день.

Ася Малютина, фото автора

«Оскар» для чемпионов

В минувшие выходные спортивный клуб «Рекорд» провел фестиваль, посвященный закрытию сезона 2022–2023 годов. В Центре образования «Верх-Тулинский» чествовали лучших воспитанников и их родителей.

– Это первый отчетный фестиваль, – рассказал президент «Рекорда» Роман Трифонов. – Мы планируем ежегодно поощрять самых успешных спортсменов и вручать им своеобразный «Оскар» за достижения на футбольном поле, ринге, татами. В этом году я попросил тренеров самим выбрать лучших ребят в каждой секции. Их у нас немало: тхэквондо, футбол, смешанные единоборства, греко-римская борьба, акробатический рок-н-ролл.

На праздник приехало более двухсот «рекордсменов» из Верх-Тулинского, Ярковского и Морского сельсоветов. Церемония проходила в спортивном зале. Слова напутствия и поздравления сказали Роман Трифонов и Надежда Уксусова, директор Центра образования «Верх-Тулинский». Перед награждением для самых маленьких спортсменов провели эстафету. Затем в торжественной обстановке восемнадцати лучшим из лучших вручили награду «Рекорда» – статуэтку с эмблемой клуба и подписью «За высокие спортивные достижения». Родители, которые активно поддерживали клуб, получили от организаторов благодарственные письма. Затем все собрались на чаепитии.

– Дебютный фестиваль клуба прошел очень душевно. Не зря старались. Обязательно продолжим традицию. Скорее всего, закрытие сезона будем проводить в Верх-Туле, но сделаем уже более насыщенную и интересную программу, – поделился планами Роман Трифонов. – Наш клуб продолжает развиваться, ученики побеждают на соревнованиях и это радует. Спасибо ребятам за старания и силу воли. Вы все большие молодцы. Поздравляю воспитанников и наставников с окончанием спортивного сезона. Отдельная благодарность директору Центра Образования «Верх-Тулинский» Надежде Ивановне Уксусовой за поддержку наших начинаний.

Владислав Кулагин

23 июня 2023 года по всей стране пройдет масштабное событие – Всероссийская ярмарка трудоустройства «Работа России. Время возможностей».

Отдел труда, муниципальной службы и кадровой работы управления правовой и кадровой работы администрации Новосибирского района Новосибирской области и центр занятости населения Новосибирского района Новосибирской области приглашает работодателей Новосибирского района Новосибирской области принять активное участие в мероприятии.

Ярмарка трудоустройства позволит сэкономить время и ресурсы для поиска подходящих кандидатов. На мероприятии будет возможность не только презентовать свою компанию, ее преимущества и достижения, но и познакомиться с представителями других компаний, узнать о новых тенденциях и получить ценные контакты.

Сергей Александрович Нелюбов, заместитель губернатора Новосибирской области, отметил: «Это масштабное событие, объединяющее работодателей и соискателей из всех уголков страны. На ярмарке будет сделан акцент не только на тех гражданах, которые ищут работу, но и на тех, кто хочет сменить сферу профессиональной деятельности. Ярмарка трудоустройства поможет вывести на новый уровень работу по обеспечению кадровой потребности наших предприятий, и Правительством региона уделяется большое внимание ее подготовке».

Заявки на участие работодателей принимаются до 19 июня на электронную почту novr_czn@nso.ru или по форме.

Консультацию можно получить по телефонам: +7 (383) 373-46-05, +7 (383) 222-33-59.

«Газпром межрегионгаз Новосибирск» информирует жителей о необходимости заключения договоров на ТО ВДГО/ВКГО

С начала года «Газпром межрегионгаз Новосибирск» в Новосибирском районе оповестил более 4 тысяч абонентов – физических лиц об отсутствии договоров на техническое обслуживание внутридомового (ТО ВДГО) и внутриквартирного (ТО ВКГО) газового оборудования.

Потребителям, получившим уведомления, необходимо в срочном порядке заключить договор со специализированной организацией и предоставить копию поставщику.

Отсутствие договора на обслуживание газового оборудования, а также недопуск сотрудников специализированных организаций к его обслуживанию является основанием для приостановки подачи газа в домовладение.

На сегодняшний день письменные уведомления о предстоящем отключении от газоснабжения направлены всем абонентам района, не имеющим договора на техобслуживание газового оборудования. Мероприятия по их отключению начнутся в ближайшее время.

«Заключение договора на ТО ВДГО/ВКГО – важная и необходимая мера для обеспечения не только собственной безопасности, но и безопасности окружающих. Кроме того, этого требует законодательство. Если у потребителя ранее был заключен договор, но он все равно получил уведомление на отключение, необходимо обратить внимание на дату заключения и срок действия договора. Возможно, срок уже истек и нужно заключить новый договор», – отметила Оксана Ильина, заместитель генерального директора по реализации газа ООО «Газпром межрегионгаз Новосибирск»

Справка: Договор на техобслуживание газового оборудования необходимо заключать только со специализированной организацией, которая включена Государственной жилищной инспекцией в реестр организаций, осуществляющих данный вид деятельности. Печень таких организаций можно посмотреть на сайте Государственной жилищной инспекции Новосибирской области (https://gji.nso.ru/page/1470). Техническое обслуживание газового оборудования проводится не реже 1 раза в год.

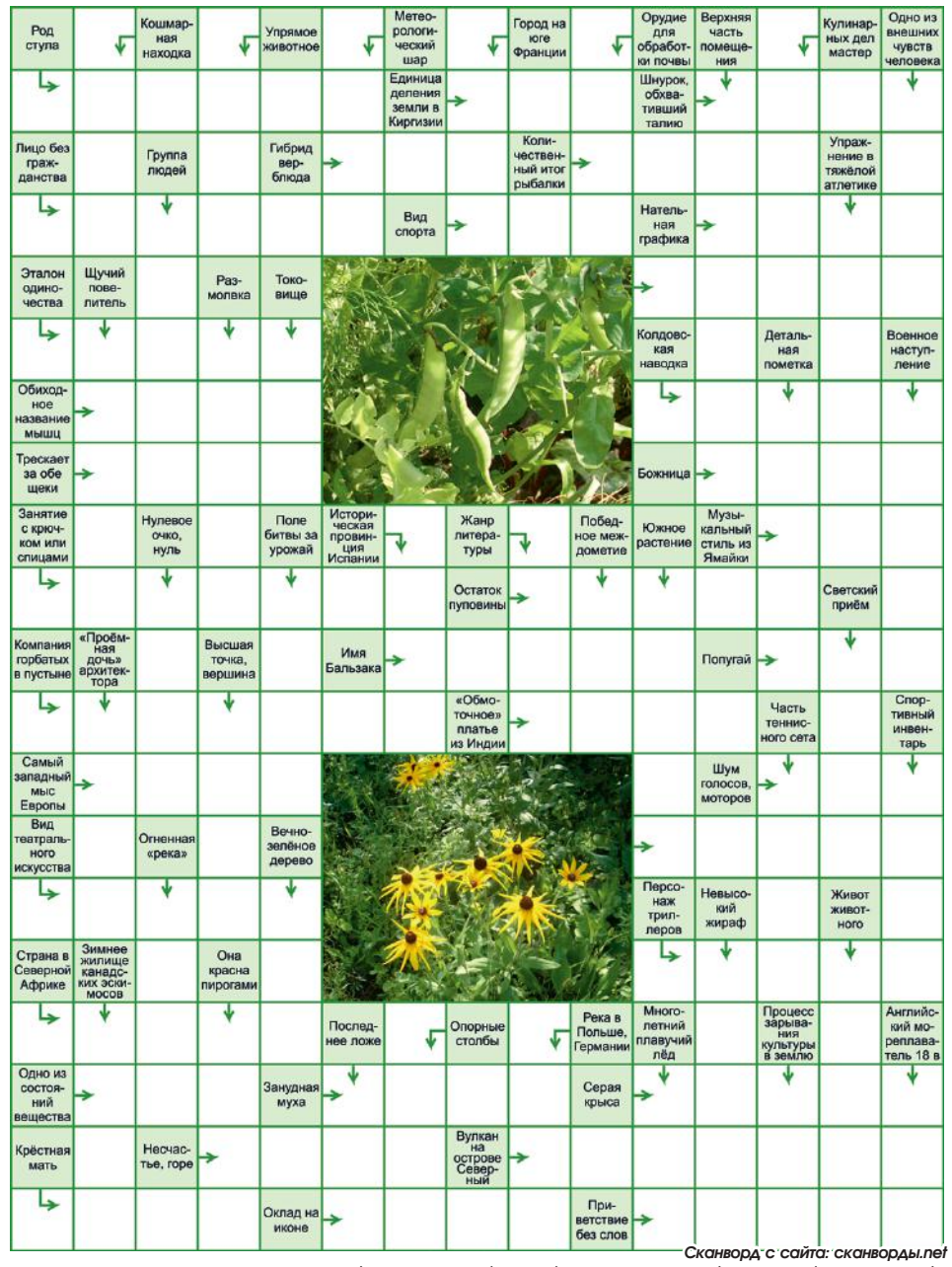

Сканворд с сайта: сканворды.net

ОТВЕТЫ НА СКАНВОРД

По горизонтали: Кресло, дин, поэт, нар, уаов, Атланта, бет, тату, горох, перст, мясо, порча, ЕАОК, кнот, ска, вязание, пупок, Оноре, арт, кардван, сапи, рока, гуа, цветы, бает, зомби, Ливия, газ, овоа, пасюк, беда, Рулеху, кума, риза, кивок.

По вертикали: Труп, осеа, зона, табр, пуг, повар, потолок, сухх, отрад, точок, ежевя, ссора, ток, писка, атака, Аеон, зпос, зеро, нива, упр, перец, рарт, арка, аким, тейм, лыжи, лава, тул, окапи, брюхо, или, изда, ивин, оара, оар, пак, сев, кук.

Муниципальным автономным учреждением
«СПЕЦИАЛИЗИРОВАННАЯ СЛУЖБА»

На безвозмездной основе жителям Новосибирского района оказывается гарантированный перечень услуг по погребению.

Услуги по погребению в рамках гарантированного перечня услуг оказываются БЕСПЛАТНО!

Для получения гарантированного перечня услуг на погребение необходимо обратиться в муниципальное автономное учреждение «Специализированная служба» по тел. **310-01-12.**

Услуга оказывается с выездом специалиста на дом

РАЗМЕЩАЙТЕ **РЕКЛАМУ**
в нашей газете
Тел. **8 (913) 012-94-19.** E-mail: **al_svi@mail.ru**

Всегда свежий номер газеты **«Новосибирский район — территория развития»** вы можете получить в своем поселении. **Информация по доставке: 8 (913) 012-94-19.**

Дата выхода следующего номера газеты — 14 июня 2023 года.

Газета «Новосибирский район — территория развития», № 23 (468).
зарегистрирована Управлением Федеральной Службы по надзору в сфере связи, информационных технологий и массовых коммуникаций по Сибирскому федеральному округу.
Св-во о регистрации СМИ № ПИ ТУ54-00687 от 10.07.2014.
Информационно-аналитическое издание.
Учредитель: МАУ Новосибирского района «Новости Новосибирского района».
Руководитель: Ирина Александровна Полевая.
Главный редактор: Татьяна Владимировна Кузина.

Адрес редакции и издателя: 630091, г. Новосибирск, Красный проспект, 82, офис 223В, тел. 227-27-37. E-mail: nsr-news@mail.ru.
Газета отпечатана в типографии АО «Советская Сибирь», 630048, г. Новосибирск, ул. Немировича-Данченко, 104.
Еженедельник выходит по средам.
Подписано в печать 06.06.2023 по графику в **17:00**, фактически в **17:00**.
Дата выхода 07.06.2023 г. Тираж 15 000 экз.
Распространяется бесплатно. Возрастной рейтинг 16+.
Мнение редакции может не совпадать с мнением авторов.

Новосибирский район — территория развития

Мы на связи!

Телефон редакции
227-27-37

vk.com/public217504272
нртр.рф
nsr-news@mail.ru