Газ и вода – что еще надо для жизни?

Сразу в два поселения Толмачёвского сельсовета в этом году придет газ, а в с. Толмачёво ожидают и городскую воду.

Стр. 2

Ожидание не затянется

На минувшей неделе министр строительства Алексей Колмаков побывал в Краснообске на стройплощадке нового корпуса поликлиники.

Стр. 4

Главная награда – благодарность пациентов

В ДК Краснообска накануне профессионального праздника поздравили медиков района.

Стр. 8

НОВОСИБИРСКИЙ РАЙОН

Территория развития

№ 25 (470). 21 июня 2023
Выходит по средам

Информационно-аналитическое издание. Новосибирская область. Новосибирский район

ПРОГРАММА TV

Пластиковые крышечки – отличный материал для переработки. Нужно лишь правильно их рассортировать. У участников праздника это хорошо получается

ФОТО АЛИНЫ НИКОЛАЕВОЙ

Сердцем с природой

Юннаты отмечают юбилей. Движение юных любителей природы празднует в этом году 105-й день рождения. В Краснообске, на единственной в Новосибирской области Станции юных натуралистов, прошел большой праздник с играми и викторинами. Участники посмотрели спектакли, побывали на экскурсии в живом уголке, на творческих мастер-классах. Дети и взрослые узнали много нового о природе Новосибирской области, животных и птицах, что живут рядом с нами.

Стр. 9

ОТ ПЕРВОГО ЛИЦА

– Сохраняется напряженная ситуация с водоснабжением поселений Новосибирского района. С приходом более прохладной погоды она несколько стабилизировалась, но до хорошего состояния еще очень далеко. Расскажу сегодня, что запланировано по водоснабжению в тех поселениях, где уже побывал с рабочими поездками.

Станционный сельсовет: до конца лета должна быть завершена замена сетей в п. Ленинский, а также предусмотрены средства в бюджете 2024 года на установку водонапорной башни; уже в текущем месяце нужно найти земельный участок под строительство скважины в Новокаменке, а также запланированы средства в бюджете следующего года на разработку ПСД; до сентября должно быть завершено строительство водопроводных сетей на Ине-Восточной и организована работа по подключению абонентов.

Плотниковский сельсовет: определить участок под скважину в Жеребцово и запланировать средства в бюджете на следующий год на разработку ПСД.

Кудряшовский сельсовет: проработать варианты по разработке ПСД и выполнения СМР на строительство скважины с водоочисткой в п. Катковский.

Каменский сельсовет: проводить еженедельный контроль подрядчика, разрабатывающего ПСД скважины в п. Советский, подготовить заявку в МинЖКХ на строительство скважины.

Криводановский сельсовет: направить заявку в МинЖКХ на строительство скважины в мкр-не Лебяжий, либо проработать варианты подключения к центральному водоснабжению с. Марусино.

Толмачёвский сельсовет: подать заявку в МинЖКХ на строительство скважин в д. Алексеевка и п. Красномайский.

Ярковский сельсовет: предусмотреть средства в бюджете 2024 года и последующих периодов на покупку труб и оборудования для замены сетей водоснабжения в с. Новошилово; подать заявку в МинЖКХ на строительство скважины в с. Пайвино.

Берёзовский сельсовет: предусмотреть средства в бюджете 2024 года на замену труб в п. Малиновка и установку модуля водоочистки в с. Берёзовка.

Все намеченные мероприятия будут реализовываться поэтапно.

В завершение хочу сказать, что уже удалось решить проблему с водоснабжением с. Берёзовка, где опустили ниже насос в скважине, и п. Юный Ленинец (Мичуринский сельсовет) – там специалисты Горводоканала закольцевали водопровод.

Глава района
Андрей Михайлов

Газ и вода – что еще надо для жизни?

Сразу в два поселения Толмачёвского сельсовета в этом году придет газ. В поселке Красномайский жители радостно встречают голубое топливо, а в с. Толмачёво вместе с газом ожидают и городскую воду. Строительство жизненно важной коммунальной инфраструктуры ведется в рамках государственной программы «Комплексное развитие сельских территорий».

Староста п. Красномайский Нина Маленко рассказала Вадиму Фомичёву и Василию Сизову, что одной из первых подала заявку на газификацию

В Толмачёво газовые трубы будут спрятаны под землей

Поселок Красномайский расположен на железнодорожной ветке, недалеко от крупнейшего за Уралом Промышленно-логистического парка. Удобный транспортный коридор спасает жителей от безработицы. Когда-то сельчане работали на местном сельхозпредприятии, но оно распалось, и жители вынуждены были переориентироваться на другие направления. Кто-то ездит на работу в город, кто-то трудоустроился поблизости – на склады, где уровень зарплат и условия труда конкурируют с городскими предприятиями. Население поселка – 361 человек. По сравнению с предыдущей переписью наблюдается небольшая убыль. Чтобы остановить отток жителей и сделать территорию более привлекательной для жизни, поселок Красномайский включили в госпрограмму «Комплексное развитие сельских территорий». В прошлом году при поддержке федерального бюджета была построена универсальная спортивная площадка, а в этом году проложены две ветки газопровода – высокого и низкого давления.

Староста поселка Нина Маленко с радостью встречает гостей. Вместе с главой Толмачёвского сельсовета Василием Сизовым посмотреть, как развивается п. Красномайский, приехали заместитель министра сельского хозяйства Новосибирской области Андрей Шинделов, первый заместитель главы Новосибирского района Татьяна Сергеева и депутат сельсовета Вадим Фомичёв.

– Я здесь родилась, всю жизнь прожила и никуда теперь не уеду. У меня дом, огород, хозяйство. Я до сих пор корову держу, отвыкнуть никак не могу. Мы – люди сельские. Привыкли трудиться. Но и удобств хочется. О газе давно мечтали. Просили, письма писали, наказы депутатам давали. И не верили уже, что дождемся. Но, оказывается, все реально. Вот уже и трубы есть, и шкаф стоит, – кивает на желтый газораспределительный пункт Нина Ивановна.

По словам старосты, все произошло буквально в течение месяца. 10 мая провели первый сход жителей. Представитель подрядной организации рассказал сельчанам о предстоящей газификации, доходчиво ответил на все вопросы. Не все красномайцы поверили обещанному. Были сомневающиеся. Заявки подали 65 домовладений. И уже 40 из них находятся в работе – идет монтаж труб до границ участка. Все затраты на прокладку газопровода высокого и низкого давления взяло на себя государство. Абоненты оплачивают расходы на газовое оборудование и сети внутри своего домовладения. По подсчетам Нины Маленко, затраты на газ обходятся в пределах 100–120 тысяч рублей.

Максим Сураев, представитель подрядной организации, заверил, что осенью новые абоненты «Газпрома» в Красномайском уже забудут об угле и дровах. Голубое топливо сэкономит время и деньги сельчанам. На вопрос, что делать людям, которые не подали заявки сейчас, можно ли это сделать позже, Василий Сизов заверил, что да. Теперь, когда построена газовая инфраструктура, подключение к газу не будет представлять проблемы для жителей Красномайского. Программа социальной газификации стала бессрочной. Заявки на догазификацию сельчане смогут подать через портал государственных услуг или единого оператора газификации, через МФЦ или непосредственно в газораспределительной компании.

Следующий населенный пункт, где грядут перемены – село Толмачёво. Газопровод здесь уже есть. От центральной магистрали проводятся трубы низкого давления, которые будут питать голубым топливом порядка 400 домовладений. В отличие от Красномайского, где газ идет по «воздушке», в Толмачёво коммуникации прокладываются под землей. Директор подрядной организации Роман Мотин убедительно сказал, что работы будут завершены раньше срока – до 1 ноября 2023 года. Кроме газопровода здесь строится водопровод протяженностью 14 километров, по которому к толмачевцам придет питьевая вода из города.

Заместитель министра сельского хозяйства региона Андрей Шинделов остался доволен тем, как исполняется государственный заказ по развитию сельских территорий. Он отметил, что на реализацию четырех проектов – магистрали газопровода низкого и высокого давления в Красномайском, газопровода низкого давления и водопровода в Толмачёво – по линии Минсельхоза РФ выделено 406 млн рублей, и на сегодняшний день работы выполнены уже на 80 %.

Новосибирский район – один из самых активных участников программы «Комплексное развитие сельских территорий». По словам Андрея Шинделова, еще три общественно значимых проекта будут реализованы в сельских поселениях: обустройство тротуара в п. Юный Ленинец (Мичуринский сельсовет), благоустройство общественной территории на ул. Сибирская в п. Катковский (Кудряшовский сельсовет), создание и обустройство универсальной спортивной площадки на ул. Центральная в п. Новоозёрный (Толмачёвский сельсовет). Главная цель проводимых мероприятий – повышение качества жизни селян. Чем меньше будет разница между городом и деревней, тем лучше.

Елена Азарова,
фото автора

ЭКОНОМИКА

Новый комплекс на 10 млрд рублей

На международном экономическом форуме, который проходил в Санкт-Петербурге с 14 по 17 июня, подписано четырехстороннее соглашение о реализации инвестиционного проекта по строительству в регионе производственно-логистического комплекса на территории Промышленно-логистического парка.

Подписи под соглашением поставили губернатор Андрей Травников, генеральный директор ООО «Патриот НСК» Дмитрий Мартемьянов, генеральный директор ООО «Стройбизнесгруппа» Эдгар Карапетян и генеральный директор Агентства инвестиционного развития НСО Александр Зырянов. После подписания стороны обсудили первые шаги по строительству комплекса.

Проект реализует компания «Патриот НСК», которая входит в ГК «Патриот», – технологичный российский бренд, занимающий лидирующие позиции на рынке садовой, силовой техники и электроинструментов. Компания намерена реализовать проект по строительству крупного производственно-логистического комплекса с общим объемом инвестиций порядка 10 млрд рублей и 1000 новых рабочих мест. Предприятие планирует оказывать полный комплекс логистических услуг, а также наладить выпуск садовой и силовой техники с высокой степенью локализации производства.

Строительство комплекса площадью 100 тысяч кв. метров с рекордным объемом хранения – до 150 тыс. палето-мест – начнется в 2024 году. К 2027 году компания планирует выйти на проектную мощность.

Как отметил собственник ГК «Патриот» Дмитрий Мартемьянов, для компании это – новый этап развития, постепенно будет осуществлен перенос их производственных линий из Китая в Россию, на территорию ПЛП Новосибирской области. Это позволит значительно расширить транспортно-логистические услуги компании и сократить издержки на доставку продукции. Эффективно выстроенная логистика сегодня имеет важнейшее значение для развития любого производства, она позволяет повысить сервисную составляющую продукции, скорость и качество обслуживания. Именно поэтому ГК «Патриот» выбрала Новосибирскую область – регион с развитой логистической инфраструктурой, которая позволяет выстроить эффективные транспортные цепочки как на запад, так и на восток.

Для реализации проекта компания подобрала площадку Промышленно-логистического парка, расположенного на территории Новосибирского района. Под строительство уже определен участок площадью 24 гектара.

Генеральным подрядчиком проекта выступит корпорация «Стройбизнесгруппа» – крупная новосибирская компания, специализирующаяся на создании промышленных объектов. Она обеспечит реализацию инвестпроекта по принципу «одного окна»: от проектирования и строительства до пусконаладочных работ, ввода в эксплуатацию производственно-логистического комплекса и его гарантийного сопровождения. При этом будут соблюдены все современные стандарты качества, в том числе в части экологической безопасности и охраны окружающей среды.

По информации пресс-службы правительства НСО

Наши аграрии свое дело знают

Хозяйства Новосибирского района завершили посевную кампанию. В этом году она проходила в непростых условиях. Аномально холодный апрель немного отодвинул старт. Отсутствие осадков в весенние месяцы заставило аграриев работать максимально оперативно, чтобы успеть, пока в почве сохранялась хоть какая-то влага. О том, как наши полеводы справляются со всеми трудностями и какими видят перспективы на будущий урожай, рассказал руководитель управления сельского хозяйства Новосибирского района Александр Соболев.

Александр Соболев: «В хозяйствах Новосибирского района работают очень опытные специалисты. Трудностями никого не напугаешь»

– Александр Михайлович, начнем с цифр. Какие площади в этом году были отведены под яровой сев? Какова была ситуация с семенным фондом на начало посевной?

– 14 апреля на базе СхП «Ярковское» мы провели традиционную агроконференцию «О готовности предприятий и организаций агропромышленного комплекса Новосибирского района к проведению весенне-полевых работ». На совещании, кроме руководителей хозяйств, присутствовали специалисты нашего управления, регионального минсельхоза, контролирующих органов, пожарного надзора, образовательных организаций и другие. Обсуждали планы и перспективы. Тогда уже было понятно, что нас ждет непростая посевная кампания. Под яровой сев было запланировано 43 236 га, практически засеяли 43 600 га. Семян заготовлено 7 600 тонн, высеяно 6 500 тонн. Большая часть семенного фонда прошла предварительную проверку перед посевной. Тут хотелось бы отметить, что качество семян у наших хозяйств очень высокое, предприятия традиционно закупают 25–30 % элитных, оригинальных и суперэлитных сортов, хотя в большинстве районов эта цифра менее 10 %. Проблем с поставками не было, контакты у всех давно налажены. Такая же ситуация с удобрениями, средствами борьбы с болезнями и вредителями. Что касается горюче-смазочных материалов, запас формируют только отдельные хозяйства, где есть площадки для хранения больших объемов ГСМ. На территории всех муниципальных образований района есть коммерческие АЗС, так что предприятия заправляются на них.

– Как обстоят дела с кадрами?

– Ситуация с кадрами в сельском хозяйстве довольно острая. А в Новосибирском районе – особенно. Близость к городу, транспортная доступность позволяют нашим жителям выбирать для себя работу в Новосибирске. Отток рабочей силы очень серьезный. При этом заработная плата на сельхозпредприятиях весьма конкурентоспособная. Да, работа тяжелая, ответственная, требует высокой квалификации. Но ведь и оплачивается соответственно. Так, например, на животноводческом комплексе «Толмачёвское» средняя зарплата – 70 тысяч рублей. Механизаторы в посевную кампанию нигде не зарабатывают меньше 100–150 тысяч рублей. Стараемся держать ситуацию на контроле, вопрос не раз обсуждался на районных и областных совещаниях. Выстраиваем взаимодействие с аграрным университетом, с колледжем. Начинаем профориентационную работу со школы. Надеемся на улучшение ситуации.

– Посевная проходила в этом году в сложных условиях...

– А у нас в Сибири никогда не бывает идеальных условий. Эта весна просто очередной раз подтвердила, что у нас резко континентальный климат. С начала апреля и до 7 июня не было практически ни одной капли дождя. За полтора месяца, по данным синоптиков, выпало до 5 мм осадков. Это очень мало. Обстановка осложнилась еще осенью. Ранний резкий мороз при отсутствии снежного покрова – земля быстро промерзла. Погибло порядка 70 % озимых. У нас площади небольшие – 154 га, но хозяйствам пришлось весной пересеивать. При таком промерзании почвы снег весной сошел – просто не заметили. Влагозаряд почвы был очень низкий. Работать полеводам приходилось оперативно, чтобы успеть, пока хоть какая-то влага оставалась в почве. В хозяйствах постоянно проводили мониторинг. Исходя из данных выстраивали технологический процесс: углубляли заделку семян, проводили прибивку почвы катками и т. п. Хочу поблагодарить всех руководителей, специалистов предприятий АПК, все сработали профессионально.

– В связи с изменениями условий в хозяйствах внесли коррективы в работу? Может, засеяли больше технических культур или наоборот?

– Ставку на технические культуры у нас делают несколько хозяйств. Агроферама «Инские просторы», ООО «Альянс», Птицефабрика «Ново-Барышевская» сеют рапс. АО «Кудряшовское» – сою. Но здесь «диктует» не погода, а рынок. В прошлом году по рапсу, например, была высокая цена, предприятия видят выгоду, постепенно наращивают площади. Кормовыми культурами занимаются все хозяйства, которые имеют животноводческие комплексы: «УЧХОЗ Тулинское», «Зерно Сибири», «Инские просторы», ОС «Элитная», «Чкаловский» и другие. Большая часть площадей отведена под однолетние травы, сеют также силосные и многолетние. Но основными в хозяйствах все же остаются зерновые и зернобобовые культуры – 29,5 тыс. га. Под пшеницу – более 17 тыс. га, под ячмень – 6,6 тыс. га, овес – более 2,6 тыс. га. Увеличивают площади под гречиху.

– Кто у нас в лидерах?

– Самый большой общий клин у СхП «Ярковское» – 11 тыс. га, под яровой сев у них – 7 670 га. ООО «УЧХОЗ Тулинское» – 4,4 тыс. га. АО «Кудряшовское» и ООО «Альянс» – по 3,8 тыс. га.

– Овощеводы также закончили весенне-полевые работы?

– Посевная по овощным культурам и картофелю в районе также завершена. Все запланированные площади освоены. Высажены картофель, свекла, морковь, лук, капуста. Объем примерно на уровне прошлого года. Предприятия уже четко понимают, сколько урожая они смогут реализовать, отсюда и выстраивают рабочий процесс. Так, например, самый крупный наш картофелевод – «Ярковское» – уже заключил контракты на поставку порядка 5 тыс. тонн своего будущего урожая. Есть у них также договоренности с торговыми сетями. Отдельно хочу отметить СхП «Мичуринец». Это единственное предприятие в нашем районе, которое занимается семеноводством картофеля. Работают в основном с частниками, с садоводами. Но готовы увеличивать объемы.

– Посевная завершена. А нормального дождя так и нет. С каким настроением аграрии смотрят в будущее?

– Осадки прошли 7 июня. Интенсивность по территории от 3 до 12 мм. Понятно, что при такой устойчивой засухе, очень мало. Но хоть что-то! Это немного ослабило общее напряжение. Синоптики обещают дожди ближе к началу июля. И обещают хорошие, затяжные. В этой ситуации что остается? Надеяться на небесную канцелярию. Уверен, погода выровняется. В хозяйствах проведут оценку всходов. Где все безнадежно, будут пересеивать. Особенно это касается животноводческих хозяйств. Мы со специалистами управления не на один круг проехали по предприятиям района, постоянно в контакте с руководителями, держим ситуацию на контроле. Оптимизма наши аграрии не теряют. Ситуация непатовая. Бывало и хуже, например, если вспомнить 2012 год. В хозяйствах работают очень опытные специалисты. Трудностями никого не напугаешь. Руководители, механизаторы, агрономы свое дело знают, все сделают как надо, без урожая не останемся!

Татьяна Кузина,
фото из архива редакции

ПОЗДРАВЛЕНИЕ

Уважаемые юноши и девушки Новосибирского района!

Поздравляем вас с одним из самых ярких праздников в российском календаре – Днем молодежи!

Юность и молодость – самые прекрасные и романтические периоды в жизни каждого человека. Это время свершений и открытий, полета, мечты и поиска светлых надежд.

С каждым годом молодежь играет все более значимую роль в жизни нашего района. Нашу молодежь отличает активная гражданская позиция, повышенный интерес к жизни, потребность в получении хорошего образования, независимость и самостоятельность, умение определять для себя конкретные цели и стремиться к их достижению.

У молодости много прекрасных свойств: красота, сила, энергия, воля к победе. Эти качества особенно необходимы в начале жизненного пути, когда перед человеком открыты тысячи дорог, но выбрать надо одну и верную.

Пусть на пути к жизненному успеху вам помогает пример старшего поколения, его опыт и мудрость. Ведь именно вам продолжать эстафету добрых дел на благо людей и родной страны.

От всей души желаем вам скорейшего воплощения в жизнь самых смелых проектов и планов. Крепкого вам здоровья, счастья, благополучия, неиссякаемого оптимизма и удачи во всех начинаниях. Пусть ваши молодые годы будут насыщенными, яркими и запоминающимися!

Глава Новосибирского района
Андрей Михайлов
Председатель Совета депутатов
Новосибирского района
Сергей Зубков

СЕЛЬСКОЕ ХОЗЯЙСТВО

Объемы господдержки растут

В Доме ученых р.п. Краснообска 14 июня состоялась XXXIII конференция Ассоциации крестьянских (фермерских) хозяйств и сельскохозяйственных кооперативов Новосибирской области.

В мероприятии приняли участие губернатор Андрей Травников, депутаты Заксобрания области, представители Ассоциации крестьянских (фермерских) хозяйств и сельхозкооперативов России, министерства сельского хозяйства региона, банковской сферы, органов местного самоуправления, индивидуальные предприниматели и главы крестьянских (фермерских) хозяйств области.

Участники конференции подвели итоги 2022 года, поделились опытом создания и развития фермерских хозяйств и кооперативов, обсудили актуальные проблемы в отраслях растениеводства, молочного и мясного животноводства, задачи и перспективы развития малых форм хозяйствования в АПК, вопросы государственной поддержки.

Всего в рамках государственной программы Новосибирской области «Развитие сельского хозяйства и регулирование рынков сельскохозяйственной продукции, сырья и продовольствия» с начала 2023 года до аграриев доведено 2,7 млрд рублей, в том числе 1,4 млрд рублей за счет средств федерального бюджета. По итогам года объем господдержки превысит 5 млрд рублей. Доля бюджетных средств, направляемых на господдержку крестьянских (фермерских) хозяйств, ежегодно растет и составила в 2022 году 25,6 % от общего объема средств на поддержку.

Доля продукции, произведенной К(Ф)Х и ИП, в общем объеме валовой продукции сельского хозяйства региона за 2022 год в денежном выражении – 20,5 млрд рублей (12,2 %).

Информация пресс-службы
минсельхоза НСО

Ожидание не затянется

На минувшей неделе министр строительства Новосибирской области Алексей Колмаков побывал в Краснообске на строящемся по нацпроекту «Здравоохранение» объекте. Речь идет о новом корпусе поликлиники, рассчитанном на 750 посещений в смену для взрослого отделения и на 250 – для детского.

Министра на стройплощадке встречали представители подрядной организации, главный врач Новосибирской клинической центральной районной больницы Дмитрий Батунин, районный депутат Марина Жерздева, и. о. главы Краснообска Евгений Коржов, начальник управления строительства и ЖКХ администрации рабочего поселка Ирина Бондарева.

«Жители рабочего поселка давно ждут открытия новой поликлиники, – сказал Евгений Коржов. – Краснообцы не один раз обращались к региональным властям с этим вопросом. И только два года назад был дан ход реализации проекта. Темпы поражают, это современное красивое здание возведено в течение года. Сдача объекта предполагается уже в сентябре». Тему продолжила Марина Жерздева: «НКЦРБ – районная больница. К нам приезжают за медицинской помощью в поликлинику из многих поселений района. Сейчас к НКЦРБ прикреплено порядка 30 тысяч жителей. На сегодняшний день, конечно, мощностей уже не хватает, особенно это касается узких специалистов – нередко приходится брать направления в областную больницу. Жители поселка и района ждали второй очереди поликлиники, наверное, лет 20. Нам нужны были новые площади, специалисты, оборудование. Мы все очень рады, что ждать осталось недолго. Большое спасибо, что Андрей Александрович Травников обращает на вопросы строительства медучреждений самое пристальное внимание. Касается это, кстати, и ФАПов, и врачебных амбулаторий – никогда ранее столько их не открывалось на территории Новосибирского района. Важен и такой момент: идет специальная военная операция, мы на связи с мобилизованными, их семьями, есть необходимость в создании реабилитационного центра для участников СВО. Если такая идея будет поддержана, то ее вполне можно реализовать, поскольку земельный участок есть, все коммуникации рядом».

Внутренние отделочные работы практически завершены в большей части помещений

Внешний вид нового корпуса поликлиники радует глаз – облицовка выполнена в гармонично сочетающихся тонах. Не менее привлекательно здание и внутри. Отделочные работы практически завершены в большей части помещений. Интерьеры сдержанные, цветовая гамма подобрана со вкусом. Никаких сколько-нибудь серьезных замечаний при осмотре готовых помещений от проверяющих не прозвучало. Было очевидно, что качество работы в целом удовлетворило и министра, и сопровождающих его лиц. На улице, правда, работы еще немало – надо благоустроить территорию. Но до начала осени все успеть вполне реально. Так что ожидание не затянется.

«В начале 2022 года здесь проводилось большое совещание с губернатором. Перед глазами у нас было чистое поле. Глава региона поставил задачу построить современное поликлиническое отделение, причем с учетом того, что Краснообск расширяется и развивается, население растет, – отметил Алексей Колмаков. – Проектом было предусмотрено строительство медучреждения с детским и взрослым отделениями с возможностью полного комплекса поликлинических услуг. Подрядчиком выбран «Бердский строительный трест». Организация сработала эффективно, качественно, идет с опережением графика. Ввод объекта, думаю, будет в сентябре. Врачи, специалисты управления капитального строительства объект уже осмотрели, оценили работу, сделали свои замечания, осталось их устранить, довести до ума инженерные сети, в целом уже построенные, благоустроить территорию – и объект будет готов. Средства на строительство выделялись как из областного (более 50 %), так и из федерального бюджетов. Проект реализуется в рамках нацпроекта «Здравоохранение». Общая стоимость – 1 млрд 100 тыс. рублей. Задержек с финансированием не было. Более того, когда подрядчик заявил, что готов построить объект раньше, удалось обеспечить и более ранее финансирование – уже в этом году – со стороны федерального центра. В общем, сработали все как часы, и вот результат».

Представители минстроя региона, районной и местной власти проверили ход работ на стройплощадке нового корпуса поликлиники в Краснообске

«Работы ведутся, темп не снижается, – отметил главврач НКЦРБ Дмитрий Батунин. – Сейчас идет процедура торгов по закупке медицинского оборудования. Часть уже поставлена, часть – в пути. Можно с уверенностью сказать, до конца года будет в полном объеме. Качеством работ в целом мы удовлетворены. Почти в ежедневном режиме контролируем, принимаем законченные помещения, кабинеты. Есть мелкие замечания, но по ходу они устраняются. Ждем открытия. И медики, и пациенты».

Вот таким оптимистичным получилось выездное совещание на стройплощадке нового корпуса поликлиники в Краснообске в канун профессионального праздника – Дня медицинского работника. Не сомневаюсь, что совсем скоро свои поздравление врачи и медсестры будут принимать в новом здании.

Юрий Малютин,
фото автора

РЫНОК ТРУДА

Найти работу, обсудить карьеру, узнать свое призвание

23 июня в нашем регионе пройдет Всероссийская ярмарка трудоустройства «Работа России. Время возможностей». Посетить мероприятие будет полезно не только людям, имеющим статус безработного, но всем, кто думает о своем карьерном росте, ищет свое призвание и нуждается в консультации специалистов.

На ярмарке, наряду с вакансиями, будут представлены все возможности современной службы занятости. Соискатели смогут узнать о том, как повысить профессиональные компетенции или пройти переобучение, как получить господдержку при трудоустройстве или переезде в другой регион, открыть свое дело. Учащиеся школ смогут получить консультацию по профориентации и познакомиться с представителями учебных заведений края. Выпускники смогут найти рабочие места для стажировки.

Основной площадкой Всероссийской ярмарки трудоустройства в Новосибирской области станет Государственный концертный зал имени А.М. Каца, где 23 июня с 10:00 до 14:00 будут работать интересные для соискателей локации. Дополнительные площадки будут организованы в Новосибирском государственном университете архитектуры, дизайна и искусств, Новосибирском государственном университете и в каждом муниципальном районе области. Для жителей Новосибирского района будет работать площадка в р.п. Краснообск, д. 6/1 (Дом ученых – фойе) с 10:00 до 14:00, а также в р.п. Кольцово (администрация п. Кольцово, Никольский проспект, 1, 4-й этаж) с 14:00 до 16:00.

– Ярмарка предполагает оказание широкого спектра услуг гражданам трудоспособного возраста, начиная от старшеклассников, которые только думают о выборе профессии, и заканчивая категорией людей, которые уже подошли к пенсионному возрасту, но хотят еще поработать. Карьерные консультанты и психологи, специалисты по профориентации помогут участникам ярмарки оценить свой кадровый потенциал и стоимость услуг на рынке труда. Здесь же можно будет ознакомиться с лучшими предложениями работодателей из всех регионов и подать резюме, – рассказала ведущий специалист центра занятости населения Новосибирского района Яна Змеева.

Посещение мероприятия – бесплатное.

Подготовила Елена Азарова

Строительство школы началось

Новая современная школа на 550 мест появится в поселке Элитный Мичуринского сельсовета. Работы на объекте стартовали, завершить строительство планируется до конца 2024 года.

Создание новых школьных мест и строительство современных учреждений образования – одно из приоритетных направлений деятельности правительства региона. Только в 2023 году на строительство школ и детских садов планируется направить порядка 9 млрд рублей. Школа в поселке Элитный – одно из образовательных учреждений, строительство которых начинается в этом году по нацпроекту «Образование».

Фото с сайта: minstroy.nso.ru
Строители приступили к обустройству свайного поля на площадке будущей школы в Элитном

«Проект школы получил положительное заключение госэкспертизы, состоялись конкурсные процедуры, определен подрядчик, получено разрешение. Сегодня строители уже вышли на стройплощадку и приступили к обустройству свайного поля. Подрядчик на объекте надежный, проверенный. Планируется, что в следующем году объект будет введен в эксплуатацию, и тогда ребятишки Элитного смогут получать образование рядом с домом, а не ездить, как сегодня, в школы Краснообска и Новосибирска», – подчеркнул министр строительства области Алексей Колмаков.

Согласно проекту в здании новой школы планируется разместить семь блоков: начальную, основную и среднюю школы, культурно-информационный, физкультурно-спортивный блоки. В школе разместят помещения для трудового воспитания, студию искусства и дизайна, телестудию и фотостудию, группу продленного дня. Проект предполагает благоустройство прилегающей территории, где будут обустроены зоны отдыха с площадками, физкультурно-спортивная зона, в которую войдут футбольное поле, кольцевая беговая дорожка, волейбольная и баскетбольная площадки.

Информация пресс-службы правительства НСО

«Поддержка родных и земляков очень помогает»

В конце сентября прошлого года в стране была объявлена частичная мобилизация. Под призыв тогда попали почти 500 жителей нашего района. Сначала они проходили слаживание в пунктах сбора, потом отправились на территорию ведения специальной военной операции. С мая 2023 года наши земляки стали приходить в отпуска, чтобы восстановить силы, побыть с родными и близкими. Нам удалось пообщаться с прибывшим на отдых Михаилом Анашкиным, который был призван из Берёзовского сельсовета. Он рассказал о задачах, стоящих перед мобилизованными, о солдатском быте, о поддержке родных и близких.

– Михаил, когда началась частичная мобилизация, вы понимали, что получите повестку? Понимали, что попадаете в число граждан, подлежащих призыву?

– Конечно, понимал. Я подхожу по возрасту – мне 28 лет, прошел в свое время срочную службу в рядах Российской армии, имею востребованную воинскую специальность. В законе все четко прописано. Но сюрпризом, так скажем, призыв для меня не стал также потому, что еще за неделю до 26 сентября 2022 года я уже получил повестку на военные сборы для граждан, находящихся в запасе вооруженных сил. Это плановые мероприятия по совершенствованию боевой выучки резервистов. Они проводятся ежегодно. Так что сомнений, что пойду служить, не было. Хотя, конечно, нельзя сказать, что был полностью готов, к такому трудно быть готовым…

– Какие были первые мысли?

– Сначала – растерянность. Еще раз повторюсь: мы же не живем все время с мыслью, что завтра тебя призовут в армию. Идет обычная жизнь: работа, семья, друзья. Как любому человеку мне было страшно. Если человек не боится за свою жизнь – это уже болезнь. Но спустя пару дней успокоился, собрался с мыслями, оценил обстановку. Совсем по-другому на все посмотрел. Мыслей как-то «откосить», нарушить закон не было. Я срочную службу прошел, служил не так давно, в 2013–2014 годах. Кстати, остались только положительные воспоминания, было даже весело (*смеется*). Армия воспитывает не просто мужчину, воспитывает патриота, защитника. Когда началась специальная военная операция, обсуждали это с родными, друзьями, коллегами, было ясно, что ситуация серьезная, что просто так Украина не отступит.

– А кем вы работали? Чем занимались?

– Работал в Кольцово, в фармацевтической компании упаковщиком-контроллером. Это довольно крупное предприятие, поставляет медикаменты по всей Сибири, на Дальний Восток, Урал, Юг России.

– Как родные восприняли новость о мобилизации?

– Самые близкие люди всегда переживают друг за друга, так и должно быть. А как иначе? У меня прекрасная жена, у нас маленькая дочь. Конечно, нелегко им было принять сразу. Но супруга понимала, что раз надо, значит, надо. Конечно, тревога, опасения – все было. Да и сейчас есть. Но старалась не показывать волнений, ведь понимала, что иначе будет и мне тяжелее. Старалась поддержать, помогала со сборами. Вообще все вокруг поддерживали, много односельчан тогда пришли провожать мобилизованных перед отправкой в пункты сбора и слаживания.

– В пунктах сбора как прошло время?

– Тренировались, вспоминали навыки, полученные во время службы в армии. Задача была быстро подготовиться и отправиться в зону СВО.

– Когда уже оказались на территории военных действий, панических настроений не появилось в рядах сослуживцев?

– Стресс, конечно, был. Все мы нормальные люди. Но довольно быстро ситуация стабилизовалась. Постепенно привыкли к налетам, обстрелам. Военные действия идут постоянно, тут не бывает выходных. Атмосфера у нас хорошая, никто не унывает, все всё понимают. Как говорится: кто, если не мы!?

– Рядом с вами служат земляки?

– Да. Правда, в подразделение не попал вместе со мной ни один житель Берёзовского сельсовета. Но есть ребята из других муниципальных образований нашего района. В роте много ребят из других районов области. Так что новосибирцев много, общаемся друг с другом, передаем какие-то новости.

– Какие боевые задачи перед вами поставлены?

– Скажу так: главная задача – держать оборону, не дать врагу пройти дальше, не уступить ни сантиметра территории.

– Как построен быт участников спецоперации? Где живете? Как питаетесь?

– После переброски на место базирования построили с ребятами блиндажи, сделали внутри кровати, установили печку. У нас тепло и сухо. Все отлично. Те, кто не стоит на дежурстве или в наряде, занимаются бытовыми вопросами. Что-то где-то подделать, подправить. Готовим сами. Делаем и супы, и второе. Питание вполне разнообразное.

– То есть со снабжением особых проблем нет? А с обмундированием?

– Обмундирование выдано Минобороны. Кто хочет, тот самостоятельно что-то приобретает. У каждого могут быть разные потребности.

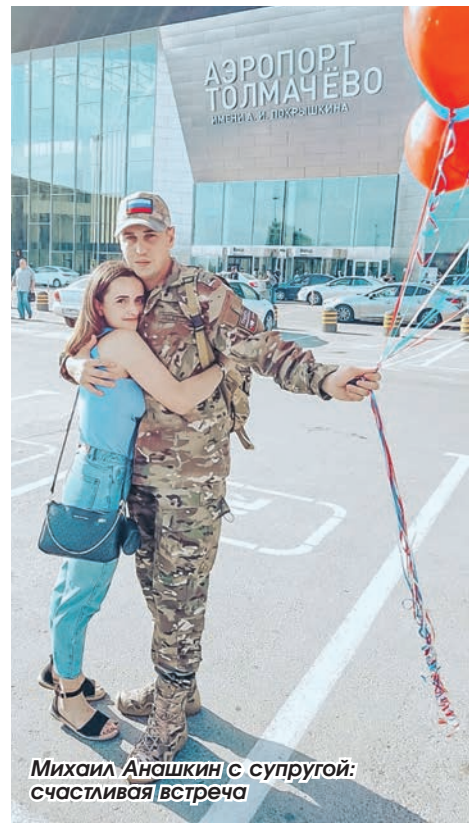

Михаил Анашкин с супругой: счастливая встреча

– А как местные жители вас принимают?

– Очень хорошо, я бы даже сказал, с радостью.

– Вот уже больше полугода вы в зоне СВО. Как родные? Переживают?

– Безусловно. Боятся, можно сказать, больше, чем я там. По возможности общаемся. Связи особо нет. Могут отследить звонок. Удается созваниваться один-два раза в неделю. Так что, в общем-то, родные не находятся в полном неведении, знают, что жив-здоров.

– Но за участников СВО беспокоятся не только самые близкие, а все земляки. Березовцы не один раз собирали и отправляли посылки в зону спецоперации. Стараются оказывать посильную помощь своим и не только.

– Такая помощь очень ощутима. Поддержка земляков укрепляет дух. Сегодняшние события очень объединили людей. Березовцы всегда откликаются на наши просьбы. Вот и сейчас подготовили к передаче специальное оборудование. Когда поеду назад из отпуска, отвезу и передам. Такое оборудование очень пригодится. Спасибо всем, кто помогает. Нам очень важно понимать, что в нас верят и ждут.

Татьяна Кузина,
фото из личного архива Михаила Анашкина

PROМОЛОДЕЖЬ

В разговоре рождается истина

Наши молодежные активисты Владлена Житина и Христина Керн побывали на масштабных мероприятиях – в военно-историческом лагере «Страна героев» в Бердске и на межрегиональном форуме «Контекст» в Ярославле. Девушки приняли участие в дискуссиях о культуре и волонтерстве, поделились своим опытом с участниками.

«Реализовать себя, помочь другим…»

Военно-исторический лагерь «Страна героев» – мероприятие для тех, кто интересуется прошлым России, волонтерством и социальными проектами. Темы: «Волонтеры Победы», «Медиа Победы», «Хранители Истории», «Защитники». Одним из спикеров «Страны героев» стала Владлена Житина – специалист по молодежной политике Плотниковского сельсовета.

– Поучаствовать и поделиться своим опытом мне предложили организаторы, – рассказала Владлена. – В волонтерстве я с 14 лет. Интересно медиаволонтерство – съемки мероприятий, их освещение в социальных сетях. Популярно экологическое направление – субботники. Еще сейчас очень важна помощь пенсионерам, инвалидам, семьям мобилизованных, например, уборка придомовой территории. Разговор на встрече получился живым и неформальным. Побеседовали о том, какие качества важны для волонтера. Слушатели заинтересовались. В этом моя цель – показать молодежи, где она может реализоваться, в чем может помочь другим. Думаю, после форума многие захотят стать добровольцами. Например, у нас в Плотниково волонтерское движение начало развиваться только с осени прошлого года, и в селе уже 14 добровольцев. Они помогают убирать территории пенсионерам, участвуют в патриотических мероприятиях. Энтузиазма у них хоть отбавляй.

Дискуссионная площадка

Более двухсот участников со всей страны обсуждали вопросы культуры и патриотического воспитания на гражданском форуме «Контекст» в Ярославле. Одним из них стала специалист по молодежной политике из Барышевского сельсовета Христина Керн.

– Узнала о форуме в интернете, прочитала отзывы и подумала: «То что нужно», – поделилась Христина. – «Контекст» – отличная дискуссионная площадка, где готовы выслушать самые разные мнения. На встречах обсуждали, что значит быть гражданином, допустимы ли в русском языке заимствования из других языков, проблемы фальсификации истории и фейковых новостей. Часто за громкими заголовками скрывается ложь. На мой взгляд, чтобы понимать, правдива ли новость, нужно проверять источник. Узнать, насколько он достоверен, посмотреть разные сайты. Форум был очень полезен, много важной информации для себя почерпнула. Появилась идея провести для барышевцев тренинг, чтобы научиться распознавать недостоверную информацию.

Владислав Кулагин, фото предоставлены героинями

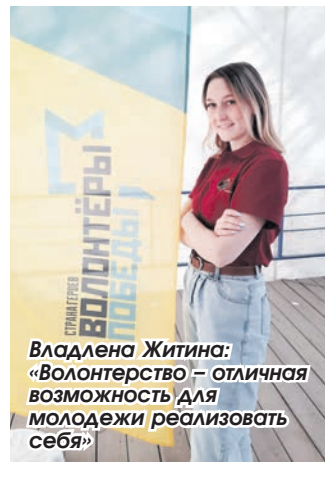

Владлена Житина: «Волонтерство – отличная возможность для молодежи реализовать себя»

Христина Керн: «"Контекст" – дискуссионная площадка, где готовы выслушать самые разные мнения»

ПОНЕДЕЛЬНИК, 26 ИЮНЯ

ПЕРВЫЙ (Орбита 3)

05:00 Телеканал Доброе утро.
09:00, **03:00** Новости.
09:10 Премьера. АнтиФейк. 16+.
09:55 Жить здорово! 16+.
10:45, 13:30 Х/Ф СУДЬБА РЕЗИДЕНТА. 12+.
13:00, **16:00** Новости (с субтитрами).
14:10 ПОДКАСТ.ЛАБ. 16+.
14:50, **17:10** Информационный канал. 16+.
16:15 Мужское / Женское. 16+.
19:50 Премьера. Куклы наследника Тутти. 16+.
21:00 Время.
21:45 Т/С ВЕЛИКАЯ. 12+.
22:45 Большая игра. 16+.
00:00 ПОДКАСТ.ЛАБ Обязательно к прочтению. 16+.
00:40 ПОДКАСТ.ЛАБ Астро-Умные. 16+.
01:20 ПОДКАСТ.ЛАБ Антропология. 16+.
02:00 ПОДКАСТ.ЛАБ Не лыком шиты. 16+.
02:40, **03:05** ПОДКАСТ.ЛАБ Пусть не говорят, пусть читают. 16+.
03:20 ПОДКАСТ.ЛАБ Космические истории. 16+.
04:00 ПОДКАСТ.ЛАБ Психика. 16+.

РОССИЯ 1 (Дубль 3)

05:00, **09:30** Утро России.
09:00, **14:30**, **21:05** Вести. Местное время.
09:55 О самом главном. 12+.
11:00, **14:00**, **16:00**, **20:00** Вести.
11:30, **17:30** 60 минут. 12+.
14:55 Кто против? 12+.
16:30 Малахов. 16+.
21:20 Т/С ВСЁ КАК У ЛЮДЕЙ. ПРОДОЛЖЕНИЕ. 16+.
23:25 Вечер с Владимиром Соловьёвым. 12+.
02:05 Т/С РАЯ ЗНАЕТ ВСЁ! 12+.
03:55 Т/С СЕМЕЙНЫЙ ДЕТЕКТИВ. 16+.
04:43 Перерыв в вещании.

НТВ (Спутник 4)

04:55 Т/С МОСКВА. ЦЕНТРАЛЬНЫЙ ОКРУГ. 16+.
06:30 Утро. Самое лучшее.
08:00, **10:00**, **13:00**, **16:00**, **19:00**, **23:35** Сегодня.
08:25, 10:35 Т/С ЛЕСНИК. 16+.
13:25 Чрезвычайное происшествие.
14:00 Место встречи. 16+.
16:40 Т/С ЗИМОРОДОК. 16+.
20:00 Т/С ФЕНИКС. 16+.
22:15, 00:00 Т/С МЕДИАТОР. 16+.
00:45 Т/С ТЕРМИНАЛ. 16+.

КУЛЬТУРА (Дубль 2)

06:30, **07:00**, **07:30**, **10:00**, **12:30**, **17:00**, **19:30** Новости культуры.
06:35 Пешком...
07:05 Д/с Невский ковчег. Теория невозможного.
07:35, **01:20** Д/с Катастрофы Древнего мира.
08:30 Жизнь и судьба.
08:55 Х/Ф КАЩЕЙ БЕССМЕРТНЫЙ.
10:15 Наблюдатель.
11:10, **00:05** XX век.
12:45, **23:40** Д/с Рассекреченная история.
13:15, **02:15** Д/ф Агриппина Ваганова. Великая и ужасная.
13:55, **21:00** Искусственный отбор.
14:35 Звезда Марины Ладыниной. Рассказывает Валерия Ланская.
14:50 Х/Ф СКАЗАНИЕ О ЗЕМЛЕ СИБИРСКОЙ.
16:30 Д/с Блеск и горькие слезы российских императриц.
17:15 Д/ф Девчата. Фигуры может и нет, а характер - налицо!
18:00 Симфонические оркестры России. Российский национальный оркестр. Дирижер Александр Рудин.
19:00 Д/с Почерк эпохи с Кириллом Кяро.
19:45 Главная роль.
20:05 Д/ф Андрей Дементьев. Все начинается с любви...
20:45 Спокойной ночи, малыши!
21:40 Сати. Нескучная классика...
22:25 Х/Ф КЛОУН.
03:00 Перерыв в вещании.

РЕН ТВ (Регионы) +4

05:00, **18:00**, **02:10** Самые шокирующие гипотезы. 16+.
06:00 С бодрым утром! 16+.
08:30, **12:30**, **16:30**, **19:30**, **23:00** Новости. 16+.
09:00 Военная тайна с Игорем Прокопенко. 16+.
11:00 Как устроен мир с Тимофеем Баженовым. 16+.
12:00, **16:00**, **19:00** Информационная программа 112. 16+.
13:00 Загадки человечества с Олегом Шишкиным. 16+.
14:00 Невероятно интересные истории. 16+.
15:00 Засекреченные списки. 16+.
17:00, **03:00** Тайны Чапман. 16+.
20:00 Х/Ф МИДУЭЙ. 16+.
22:40 Водить по-русски. 16+.
23:30 Документальный спецпроект. 16+.
00:30 Х/Ф ШАЛЬНАЯ КАРТА. 18+.

ТНТ 1 (Регионы)

07:50, **04:40**, **06:00** Импровизация. Команды. 16+.
08:40, **09:25**, **10:15** Импровизация. 16+.
11:00, **12:00** Однажды в России. Спецдайджесты-2023. 16+.
13:00 Выжить в Дубае. 16+.
15:00, **16:30**, **18:00**, **19:30**, **21:00**, **22:30** Звезды в Африке. 16+.
00:00, 00:30 Т/С ВИКА-УРАГАН. 16+.
01:00, 01:30 Х/Ф ПОЧКА. 18+.
02:00 Х/Ф ТРИ ТЫСЯЧИ ЛЕТ ЖЕЛАНИЙ. 16+.
04:05 Такое кино! 16+.
06:50 Студия Союз. 16+.

СТС

06:00, **05:50** Ералаш. 0+.
06:30 М/с Простоквашино. 0+.
07:15 М/с Ну, погоди! Каникулы. 6+.
08:00 Премьера! Взрослым не понять. 12+.
09:00 М/ф Премьера! Приключения мышонка Переса. 0+.
10:55 М/ф Премьера! Приключения мышонка Переса-2. 0+.
12:40 Х/Ф ОХОТНИКИ ЗА ПРИВИДЕНИЯМИ. 0+.
14:45 Х/Ф ОХОТНИКИ ЗА ПРИВИДЕНИЯМИ-2. 0+.
16:55 Шоу Уральских пельменей. 16+.
20:00 Х/Ф БЕЛОСНЕЖКА. МЕСТЬ ГНОМОВ. 12+.
22:05 Х/Ф ЛЕМОНИ СНИКЕТ. 33 НЕСЧАСТЬЯ. 12+.
00:05 Премьера! Кино в деталях с Фёдором Бондарчуком. 18+.
01:10 Х/Ф ПРЕМЬЕРА! СПЕНСЕР. 16+.
03:05 Т/С ДВА ОТЦА И ДВА СЫНА. 16+.
04:40 6 кадров. 16+.
05:00 М/ф Мультфильмы. 0+.

ТВ-3 (Регионы)

06:00, **09:15** Утренние гадания. 16+.
06:15, **05:30** М/ф Мультфильмы. 0+.
09:30, **10:00**, **10:45**, **17:15**, **17:45**, **18:15** Д/с Слепая. 16+.
11:15, **11:50** Знаки судьбы. 16+.
12:20 Мистические истории. 16+.
13:30, **14:00** Охотники за привидениями. 16+.
14:30, **19:00** Вернувшиеся. 16+.
15:30, **16:00**, **16:45** Гадалка. 16+.
20:00 Х/Ф КТО Я. 16+.
22:15, 23:15 Т/С ГОГОЛЬ. 16+.
00:30 Т/С ПОЛНОЛУНИЕ. 16+.
01:15, **02:15**, **03:00**, **04:00**, **04:45** Независимые. 16+.

ВТОРНИК, 27 ИЮНЯ

ПЕРВЫЙ (Орбита 3)

05:00 Телеканал Доброе утро.
09:00, **03:00** Новости.
09:05 Премьера. АнтиФейк. 16+.
09:45 Жить здорово! 16+.
10:35, **13:30**, **17:10** Информационный канал. 16+.
13:00, **16:00** Новости (с субтитрами).
16:15 Мужское / Женское. 16+.
19:50 Премьера. Куклы наследника Тутти. 16+.
21:00 Время.
21:45 Т/С ВЕЛИКАЯ. 12+.
22:45 Большая игра. 16+.
00:00 ПОДКАСТ.ЛАБ Легкие деньги. 16+.
00:40 ПОДКАСТ.ЛАБ Все хотят летать. 16+.
01:20 ПОДКАСТ.ЛАБ Кот Шрёдингера. 16+.
02:00 ПОДКАСТ.ЛАБ 20 лет спустя. 16+.
02:40, **03:05** ПОДКАСТ.ЛАБ Креативные индустрии. 16+.
03:20 ПОДКАСТ.ЛАБ Астро-Умные. 16+.
04:00 ПОДКАСТ.ЛАБ Свидетели Эйзенштейна. 16+.

РОССИЯ 1 (Дубль 3)

05:00, **09:30** Утро России.
09:00, **14:30**, **21:05** Вести. Местное время.
09:55 О самом главном. 12+.
11:00, **14:00**, **16:00**, **20:00** Вести.
11:30, **17:30** 60 минут. 12+.
14:55 Кто против? 12+.
16:30 Малахов. 16+.
21:20 Т/С ВСЁ КАК У ЛЮДЕЙ. ПРОДОЛЖЕНИЕ. 16+.
23:25 Вечер с Владимиром Соловьёвым. 12+.
02:05 Т/С РАЯ ЗНАЕТ ВСЁ! 12+.
03:55 Т/С СЕМЕЙНЫЙ ДЕТЕКТИВ. 16+.
04:43 Перерыв в вещании.

НТВ (Спутник 4)

05:00 Т/С МОСКВА. ЦЕНТРАЛЬНЫЙ ОКРУГ. 16+.
06:30 Утро. Самое лучшее.
08:00, **10:00**, **13:00**, **16:00**, **19:00**, **23:35** Сегодня.
08:25, 10:35 Т/С ЛЕСНИК. 16+.
13:25 Чрезвычайное происшествие.
14:00 Место встречи. 16+.
16:40 Т/С ЗИМОРОДОК. 16+.
20:00 Т/С ФЕНИКС. 16+.
22:15, 00:00 Т/С МЕДИАТОР. 16+.
00:45 Т/С ТЕРМИНАЛ. 16+.
04:45 Д/с Военно-исторические маршруты. 16+.

КУЛЬТУРА (Дубль 2)

06:30, **07:00**, **07:30**, **10:00**, **12:30**, **17:00**, **19:30** Новости культуры.
06:35 Пешком...
07:05 Легенды мирового кино.
07:35, **14:35**, **01:00** Д/с Катастрофы Древнего мира.
08:30 Жизнь и судьба.
08:50 Х/Ф СКАЗКИ СТАРОГО ВОЛШЕБНИКА.
10:15 Наблюдатель.
11:15, **00:10** XX век.
12:15 Д/с Забытое ремесло.
12:45, **23:40** Д/с Рассекреченная история.
13:15 Д/ф Татьяна Вечеслова. Я - балерина.
13:55, **21:00** Искусственный отбор.
15:30 Д/с Первые в мире.
15:45 Сати. Нескучная классика...
16:30 Д/с Блеск и горькие слезы российских императриц.
17:15 Д/с Передвижники.
17:45, **01:55** Симфонические оркестры России. Академический симфонический оркестр Московской государственной академической филармонии. Солист Александр Ключко. Дирижер Димитрис Ботинис.
18:50 Цвет времени.
19:00 Д/с Почерк эпохи с Кириллом Кяро.
19:45 Главная роль.
20:05 Д/ф 1881. История одного спектакля.
20:45 Спокойной ночи, малыши!
21:40 Белая студия.
22:25 Х/Ф КЛОУН.
03:00 Перерыв в вещании.

РЕН ТВ (Регионы) +4

05:00, **18:00**, **02:10** Самые шокирующие гипотезы. 16+.
06:00 С бодрым утром! 16+.
08:30, **12:30**, **16:30**, **19:30**, **23:00** Новости. 16+.
09:00 Военная тайна с Игорем Прокопенко. 16+.
10:00 СОВБЕЗ. 16+.
11:00 Как устроен мир с Тимофеем Баженовым. 16+.
12:00, **16:00**, **19:00** Информационная программа 112. 16+.
13:00 Загадки человечества с Олегом Шишкиным. 16+.
14:00 Невероятно интересные истории. 16+.
15:00 Засекреченные списки. 16+.
17:00, **03:00** Тайны Чапман. 16+.
20:00 Х/Ф АФЕРИСТКА. 16+.
22:15 Водить по-русски. 16+.
23:30 Знаете ли вы, что? 16+.
00:30 Х/Ф ЗАЩИТНИК. 16+.

ТНТ 1 (Регионы)

07:35 Студия Союз. 16+.
08:20, **09:10**, **10:00**, **10:45** Импровизация. 16+.
11:00, **12:00** Однажды в России. Спецдайджесты-2023. 16+.
13:00, 13:30, 14:00, 14:30, 15:00, 15:30, 16:00, 16:30, 17:00, 17:30 Т/С УНИВЕР. НОВАЯ ОБЩАГА. 16+.
18:00, 18:35, 19:10, 19:40, 20:20, 20:50, 21:20, 21:50, 22:30, 23:00 Т/С ИВАНЬКО. 16+.
23:30, 00:00, 00:30 Т/С ВИКА-УРАГАН. 16+.
01:00, 01:30 Х/Ф ПОЧКА. 18+.
02:00 Х/Ф ОЧЕНЬ ПЛОХАЯ УЧИЛКА. 18+.
03:40 Х/Ф АНГЕЛЫ ЧАРЛИ. 12+.
05:35, **06:25** Импровизация. Команды. 16+.

СТС

06:00, **05:50** Ералаш. 0+.
06:30 М/с Простоквашино. 0+.
07:20 М/с Ну, погоди! Каникулы. 6+.
08:05 ОКнутые люди. 16+.
09:20 Х/Ф ОБРАТИМАЯ РЕАЛЬНОСТЬ. 12+.
11:00 Х/Ф ЛЕМОНИ СНИКЕТ. 33 НЕСЧАСТЬЯ. 12+.
13:05 Х/Ф ДЖУНГЛИ ЗОВУТ! В ПОИСКАХ МАРСУПИЛАМИ. 12+.
15:15 Х/Ф ПРЕМЬЕРА! ПИТОМЕЦ ЮРСКОГО ПЕРИОДА. 12+.
17:00 Шоу Уральских пельменей. 16+.
20:00 Х/Ф МЕСТЬ ПУШИСТЫХ. 12+.
21:50 Х/Ф ПРЕМЬЕРА! СПАСТИ ПАНДУ. 12+.
00:05 Х/Ф СПАСАТЕЛИ МАЛИБУ. 16+.
02:15 Т/С ДВА ОТЦА И ДВА СЫНА. 16+.
04:40 6 кадров. 16+.
05:00 М/ф Мультфильмы. 0+.

ТВ-3 (Регионы)

06:00, **09:15** Утренние гадания. 16+.
06:15 М/ф Мультфильмы. 0+.
09:30, **10:00**, **10:45**, **17:15**, **17:45**, **18:15** Д/с Слепая. 16+.
11:15, **11:50** Знаки судьбы. 16+.
12:20 Мистические истории. 16+.
13:30, **14:00** Охотники за привидениями. 16+.
14:30 Вернувшиеся. 16+.
15:30, **16:00**, **16:45** Гадалка. 16+.
19:00 Герои. 16+.
20:00 Х/Ф МАЛАВИТА. 16+.
22:15, 23:15 Т/С ГОГОЛЬ. 16+.
00:30 Т/С ПОЛНОЛУНИЕ. 16+.
01:15, **02:00**, **02:45** Д/с Далеко и еще дальше с Михаилом Кожуховым. 16+.
03:30, **04:30**, **05:15** Независимые. 16+.

СРЕДА, 28 ИЮНЯ

ПЕРВЫЙ (Орбита 3)

05:00 Телеканал Доброе утро.
09:00, **03:00** Новости.
09:10 АнтиФейк. 16+.
09:45 Жить здорово! 16+.
10:35, **13:30**, **17:10** Информационный канал. 16+.
13:00, **16:00** Новости (с субтитрами).
16:15 Мужское / Женское. 16+.
19:50 Премьера. Куклы наследника Тутти. 16+.
21:00 Время.
21:45 Т/С ВЕЛИКАЯ. 12+.
22:45 Большая игра. 16+.
00:00 ПОДКАСТ.ЛАБ Психика. 16+.
00:40 ПОДКАСТ.ЛАБ Письма. 16+.
01:20 ПОДКАСТ.ЛАБ Обязательно к прочтению. 16+.
02:00 ПОДКАСТ.ЛАБ Легкие деньги. 16+.
02:40, **03:05** ПОДКАСТ.ЛАБ Не лыком шиты. 16+.
03:20 ПОДКАСТ.ЛАБ Пусть не говорят, пусть читают. 16+.
04:00 ПОДКАСТ.ЛАБ Космические истории. 16+.

РОССИЯ 1 (Дубль 3)

05:00 Утро России.
09:00, **14:30**, **21:05** Вести. Местное время.
09:30 О самом главном. 12+.
10:30, **14:00**, **16:00**, **20:00** Вести.
11:00, **17:30** 60 минут. 12+.
13:00 Праздник Курбан-Байрам. Прямая трансляция из Московской Соборной мечети.
14:55 Кто против? 12+.
16:30 Малахов. 16+.
21:20 Т/С ВСЁ КАК У ЛЮДЕЙ. ПРОДОЛЖЕНИЕ. 16+.
23:25 Вечер с Владимиром Соловьёвым. 12+.
02:05 Т/С РАЯ ЗНАЕТ ВСЁ! 12+.
03:55 Т/С СЕМЕЙНЫЙ ДЕТЕКТИВ. 16+.
04:43 Перерыв в вещании.

НТВ (Спутник 4)

05:00 Т/С МОСКВА. ЦЕНТРАЛЬНЫЙ ОКРУГ. 16+.
06:30 Утро. Самое лучшее.
08:00, **10:00**, **13:00**, **16:00**, **19:00**, **23:35** Сегодня.
08:25, 10:35 Т/С ЛЕСНИК. 16+.
13:25 Чрезвычайное происшествие.
14:00 Место встречи. 16+.
16:40 Т/С ЗИМОРОДОК. 16+.
20:00 Т/С ФЕНИКС. 16+.
22:15, 00:00 Т/С МЕДИАТОР. 16+.
00:45 Т/С ТЕРМИНАЛ. 16+.
04:45 Д/с Военно-исторические маршруты. 16+.

КУЛЬТУРА (Дубль 2)

06:30, **07:00**, **07:30**, **10:00**, **12:30**, **17:00**, **19:30** Новости культуры.
06:35 Пешком...
07:05 Легенды мирового кино.
07:35, **14:35**, **01:15** Д/с Катастрофы Древнего мира.
08:30 Жизнь и судьба.
08:50 Х/Ф СКАЗКИ СТАРОГО ВОЛШЕБНИКА.
10:15 Наблюдатель.
11:15, **00:10** XX век.
12:20 Цвет времени.
12:45, **23:40** Д/с Рассекреченная история.
13:15 Д/ф Константин Сергеев. Уроки жизни.
13:55, **21:00** Искусственный отбор.
15:30 Д/с Первые в мире.
15:45 Белая студия.
16:30 Д/с Блеск и горькие слезы российских императриц.
17:15 Библейский сюжет.
17:45, **02:05** Симфонические оркестры России. Государственный академический симфонический оркестр Республики Татарстан. Дирижер Александр Сладковский.
18:40 Д/с Забытое ремесло.
19:00 Д/с Почерк эпохи с Кириллом Кяро.
19:45 Главная роль.
20:00 Д/ф Оттаявший мир.
20:45 Спокойной ночи, малыши!
21:40 Власть факта.
22:25 Х/Ф Я ТЕБЯ НЕНАВИЖУ.
03:00 Перерыв в вещании.

РЕН ТВ (Регионы) +4

05:00, **18:00**, **02:10** Самые шокирующие гипотезы. 16+.
06:00 С бодрым утром! 16+.
08:30, **12:30**, **16:30**, **19:30**, **23:00** Новости. 16+.
09:00, **15:00** Засекреченные списки. 16+.
11:00 Как устроен мир с Тимофеем Баженовым. 16+.
12:00, **16:00**, **19:00** Информационная программа 112. 16+.
13:00, **23:30** Загадки человечества с Олегом Шишкиным. 16+.
14:00 Невероятно интересные истории. 16+.
17:00, **03:00** Тайны Чапман. 16+.
20:00 Х/Ф ПЕРЕКРЕСТОК. 16+.
22:00 Смотреть всем! 16+.
00:30 Х/Ф ЗВЕЗДНЫЙ РУБЕЖ. 16+.

ТНТ 1 (Регионы)

07:10, **08:00** Студия Союз. 16+.
08:45, **09:35**, **10:20** Импровизация. 16+.
11:00, **12:00** Однажды в России. Спецдайджесты-2023. 16+.
13:00, 13:30, 14:00, 14:30, 15:00, 15:30, 16:00, 16:30, 17:00, 17:30 Т/С УНИВЕР. НОВАЯ ОБЩАГА. 16+.
18:00, 18:35, 19:10, 19:40, 20:20, 20:50, 21:20, 21:50, 22:30, 23:00 Т/С ИВАНЬКО. 16+.
23:30, 00:00, 00:30 Т/С ВИКА-УРАГАН. 16+.
01:00, 01:30 Х/Ф ПОЧКА. 18+.
02:00 Х/Ф КОЛДОВСТВО: НОВЫЙ РИТУАЛ. 16+.
03:45 Х/Ф АНГЕЛЫ ЧАРЛИ-2: ТОЛЬКО ВПЕРЕД. 12+.
05:45, **06:35** Импровизация. Команды. 16+.

СТС

06:00, **05:50** Ералаш. 0+.
06:30 М/с Простоквашино. 0+.
07:20 М/с Ну, погоди! Каникулы. 6+.
08:00 Уральские пельмени. 16+.
08:55 Х/Ф ДЖУНГЛИ ЗОВУТ! В ПОИСКАХ МАРСУПИЛАМИ. 12+.
11:00 Х/Ф ПИТОМЕЦ ЮРСКОГО ПЕРИОДА. 12+.
12:45 Х/Ф СПАСТИ ПАНДУ. 12+.
15:05 Х/Ф МЕСТЬ ПУШИСТЫХ. 12+.
16:55 Шоу Уральских пельменей. 16+.
20:00 Х/Ф КРАСОТКА НА ВСЮ ГОЛОВУ. 16+.
22:10 Х/Ф АГЕНТ ПОД ПРИКРЫТИЕМ. 12+.
00:05 Х/Ф МЕСТЬ ЗЕМЛИ. 16+.
02:15 Т/С ДВА ОТЦА И ДВА СЫНА. 16+.
04:35 6 кадров. 16+.
05:00 М/ф Мультфильмы. 0+.

ТВ-3 (Регионы)

06:00, **09:15** Утренние гадания. 16+.
06:15 М/ф Мультфильмы. 0+.
09:30, **10:00**, **10:45**, **17:15**, **17:45**, **18:15** Д/с Слепая. 16+.
11:15, **11:50** Знаки судьбы. 16+.
12:20 Мистические истории. 16+.
13:30, **14:00** Охотники за привидениями. 16+.
14:30, **19:00** Вернувшиеся. 16+.
15:30, **16:00**, **16:45** Гадалка. 16+.
20:00 Х/Ф ДОСТАТЬ НОЖИ. 16+.
22:45, 23:45 Т/С ГОГОЛЬ. 16+.
00:45 Т/С ПОЛНОЛУНИЕ. 16+.
01:30, 02:15, 03:00, 03:45, 04:30, 05:15 Т/С СНЫ. 16+.

ЧЕТВЕРГ

ПЕРВЫЙ (Орбита 3)

05:00 Телеканал Доброе утро.
09:00, **03:00** Новости.
09:05 Премьера. АнтиФейк. 16+.
09:45 Жить здорово! 16+.
10:35, **13:30**, **17:10** Информационный канал. 16+.
13:00, **16:00** Новости (с субтитрами).
16:15 Мужское / Женское. 16+.
19:50 Премьера. Куклы наследника Тутти. 16+.
21:00 Время.
21:45 Т/С ВЕЛИКАЯ. 12+.
22:45 Большая игра. 16+.
00:00 ПОДКАСТ.ЛАБ Космические истории. 16+.
00:40 ПОДКАСТ.ЛАБ Кот Шрёдингера. 16+.
01:20 ПОДКАСТ.ЛАБ Собрались с мыслями. 16+.
02:00 ПОДКАСТ.ЛАБ Жизнь замечательных. 16+.
02:40, **03:05** ПОДКАСТ.ЛАБ Триггеры. 16+.
03:20 ПОДКАСТ.ЛАБ Все хотят летать. 16+.
04:00 ПОДКАСТ.ЛАБ Легкие деньги. 16+.

РОССИЯ 1 (Дубль 3)

05:00, **09:30** Утро России.
09:00, **14:30**, **21:05** Вести. Местное время.
09:55 О самом главном. 12+.
11:00, **14:00**, **16:00**, **20:00** Вести.
11:30, **17:30** 60 минут. 12+.
14:55 Кто против? 12+.
16:30 Малахов. 16+.
21:20 Т/С ВСЁ КАК У ЛЮДЕЙ. ПРОДОЛЖЕНИЕ. 16+.
23:25 Вечер с Владимиром Соловьёвым. 12+.
02:05 Т/С РАЯ ЗНАЕТ ВСЁ! 12+.
03:55 Т/С СЕМЕЙНЫЙ ДЕТЕКТИВ. 16+.
04:43 Перерыв в вещании.

НТВ (Спутник 4)

05:00 Т/С БЕРЕГОВАЯ ОХРАНА. 16+.
06:30 Утро. Самое лучшее.
08:00, **10:00**, **13:00**, **16:00**, **19:00**, **23:35** Сегодня.
08:25, 10:35 Т/С ЛЕСНИК. 16+.
13:25 Чрезвычайное происшествие.
14:00 Место встречи. 16+.
16:40 Т/С ЗИМОРОДОК. 16+.
20:00 Т/С ФЕНИКС. 16+.
22:15, 00:00 Т/С МЕДИАТОР. 16+.
00:40 Поздняков. 16+.
00:55 Мы и наука. Наука и мы. 12+.
01:55 Т/С ТЕРМИНАЛ. 16+.

КУЛЬТУРА (Дубль 2)

06:30, **07:00**, **07:30**, **10:00**, **12:30**, **17:00**, **19:30** Новости культуры.
06:35 Пешком...
07:05 Легенды мирового кино.
07:35, **14:35**, **01:10** Д/с Катастрофы Древнего мира.
08:30 Жизнь и судьба.
08:50 Х/Ф ТУФЛИ С ЗОЛОТЫМИ ПРЯЖКАМИ.
10:15 Наблюдатель.
11:15, **00:00** XX век.
12:45 Д/с Рассекреченная история.
13:15 Д/ф Наталия Дудинская. Богиня танца.
13:55, **21:00** Искусственный отбор.
15:30 Д/с Первые в мире.
15:45 2 Верник 2.
16:30 Д/с Блеск и горькие слезы российских императриц.
17:15 Д/с Пряничный домик.
17:45, **02:00** Симфонические оркестры России. Государственный академический симфонический оркестр России имени Е.Ф. Светланова. Солисты Артём Дервоед и Антон Баранов. Дирижер Михаил Татарников.
18:35 Д/ф Роман в камне.
19:00 Д/с Почерк эпохи с Кириллом Кяро.
19:45 Главная роль.
20:05 Д/ф Семена, которые спасут человечество.

29 ИЮНЯ

20:45 Спокойной ночи, малыши!
21:40 Энигма.
22:25 Х/Ф КАРЬЕРА ДИМЫ ГОРИНА.
03:00 Перерыв в вещании.

РЕН ТВ (Регионы) +4

05:00, **18:00**, **03:35** Самые шокирующие гипотезы. 16+.
06:00 С бодрым утром! 16+.
08:30, **12:30**, **16:30**, **19:30**, **23:00** Новости. 16+.
09:00 Засекреченные списки. 16+.
11:00 Как устроен мир с Тимофеем Баженовым. 16+.
12:00, **16:00**, **19:00** Информационная программа 112. 16+.
13:00, **23:30** Загадки человечества с Олегом Шишкиным. 16+.
14:00 Невероятно интересные истории. 16+.
15:00 Неизвестная история. 16+.
17:00, **04:20** Тайны Чапман. 16+.
20:00 Х/Ф КРЕЙСЕР. 16+.
22:30 Смотреть всем! 16+.
00:30 Х/Ф ВОЛК С УОЛЛ-СТРИТ. 18+.

ТНТ 1 (Регионы)

07:20, **08:10** Студия Союз. 16+.
08:55, **09:45**, **10:30** Импровизация. 16+.
11:00, **12:00** Однажды в России. Спецдайджесты-2023. 16+.
12:30 Битва пикников. 16+.
13:00, 13:30, 14:00, 14:30, 15:00, 15:30, 16:00, 16:30, 17:00, 17:30, 18:00, 18:30 Т/С УНИВЕР. НОВАЯ ОБЩАГА. 16+.
19:00, 19:30, 20:00, 20:30, 21:00, 21:30, 22:00, 22:30, 23:00, 23:30, 00:00, 00:30 Т/С ВИКА-УРАГАН. 16+.
01:00, 01:30 Х/Ф ПОЧКА. 18+.
02:00 Х/Ф НАЧНИ СНАЧАЛА. 16+.
04:00 Х/Ф ЛЮБОВЬ, СВИДАНИЯ, НЬЮ-ЙОРК. 16+.
06:20 Импровизация. Команды. 18+.

СТС

06:00, **05:50** Ералаш. 0+.
06:30 М/с Простоквашино. 0+.
07:00 М/ф Приключения мышонка Переса. 0+.
08:55 М/ф Приключения мышонка Переса-2. 0+.
10:35 Х/Ф КРАСОТКА НА ВСЮ ГОЛОВУ. 16+.
12:50 Х/Ф АГЕНТ ПОД ПРИКРЫТИЕМ. 12+.
14:45 Х/Ф БЕЛОСНЕЖКА. МЕСТЬ ГНОМОВ. 12+.
16:55 Шоу Уральских пельменей. 16+.
20:00 Х/Ф ВЕЗУЧИЙ СЛУЧАЙ. 12+.
21:55 Х/Ф ГУЛЯЙ, ВАСЯ! 16+.
23:55 Х/Ф СПЕНСЕР. 16+.
02:10 Т/С ДВА ОТЦА И ДВА СЫНА. 16+.
04:55 6 кадров. 16+.
05:00 М/ф Мультфильмы. 0+.

ТВ-3 (Регионы)

06:00, **09:15** Утренние гадания. 16+.
06:15, **05:45** М/ф Мультфильмы. 0+.
09:30, **10:00**, **10:45**, **17:15**, **17:45**, **18:15** Д/с Слепая. 16+.
11:15, **11:50** Знаки судьбы. 16+.
12:20 Мистические истории. 16+.
13:30, **14:00** Охотники за привидениями. 16+.
14:30, **19:00** Вернувшиеся. 16+.
15:30, **16:00**, **16:45** Гадалка. 16+.
20:00 Х/Ф ВЕЧЕРИНКА НА ВЫЛЕТ. 16+.
22:15, 23:15 Т/С ГОГОЛЬ. 16+.
00:30 Т/С ПОЛНОЛУНИЕ. 16+.
01:15, **02:00**, **02:45**, **03:30** Д/с Знахарки. 16+.
04:15, **05:00** Д/с Любовницы Великих. 16+.

ПЯТНИЦА, 30 ИЮНЯ

ПЕРВЫЙ (Орбита 3)

05:00 Телеканал Доброе утро.
09:00 Новости.
09:10 Премьера. АнтиФейк. 16+.
09:50 Жить здорово! 16+.
10:45, **13:20**, **17:10** Информационный канал. 16+.
13:00, **16:00** Новости (с субтитрами).
16:15 Мужское / Женское. 16+.
18:00 Вечерние новости.
18:35 Человек и закон с Алексеем Пимановым. 16+.
19:45 Поле чудес. 16+.
21:00 Время.
21:45 Премьера. Фабрика звезд. 20 лет спустя. 12+.
00:50 ПОДКАСТ.ЛАБ 20 лет спустя. 16+.
01:30 ПОДКАСТ.ЛАБ Мелодии моей жизни. 16+.
02:15 ПОДКАСТ.ЛАБ Антропология. 16+.
02:55 ПОДКАСТ.ЛАБ Астро-Умные. 16+.
03:30 ПОДКАСТ.ЛАБ Письма. 16+.
04:05 ПОДКАСТ.ЛАБ Психика. 16+.
04:40 ПОДКАСТ.ЛАБ Обязательно к прочтению. 16+.
05:15 ПОДКАСТ.ЛАБ Космические истории. 16+.

РОССИЯ 1 (Дубль 3)

05:00, **09:30** Утро России.
09:00, **14:30**, **21:15** Вести. Местное время.
09:55 О самом главном. 12+.
11:00, **14:00**, **16:00**, **20:00** Вести.
11:30, **17:30** 60 минут. 12+.
14:55 Кто против? 12+.
16:30 Прямой эфир. 16+.
21:30 Удивительные люди. Лучшее. 12+.
23:40 Х/Ф СТРЕЛЬЦОВ. 6+.
01:30 Х/Ф ЛЮБКА. 16+.
04:37 Перерыв в вещании.

НТВ (Спутник 4)

05:00 Т/С БЕРЕГОВАЯ ОХРАНА. 16+.
06:30 Утро. Самое лучшее.
08:00, **10:00**, **13:00**, **16:00**, **19:00** Сегодня.
08:25, 10:35 Т/С ЛЕСНИК. 16+.
13:25 Чрезвычайное происшествие.
14:00 Место встречи. 16+.
16:40 Т/С ЗИМОРОДОК. 16+.
20:00 Т/С ФЕНИКС. 16+.
22:10 Х/Ф ВО ТЬМЕ. 12+.
00:00 Своя правда с Романом Бабаяном. 16+.
02:15 Захар Прилепин. Уроки русского. 12+.
02:40 Квартирный вопрос. 0+.
03:30 Т/С ТЕРМИНАЛ. 16+.

КУЛЬТУРА (Дубль 2)

06:30, **07:00**, **07:30**, **10:00**, **12:30**, **17:00**, **19:30** Новости культуры.
06:35 Пешком...
07:05 Легенды мирового кино.
07:35 Д/ф Оттаявший мир.
08:20 Цвет времени.
08:30 Жизнь и судьба.
08:50 Х/Ф ТУФЛИ С ЗОЛОТЫМИ ПРЯЖКАМИ.
10:20 Х/Ф КАРЬЕРА ДИМЫ ГОРИНА.
12:00, **18:30**, **23:15** Д/ф Роман в камне.
12:45 Д/с Рассекреченная история.
13:15 Д/ф Алла Осипенко. Исповедь фаталистки.
13:55 Искусственный отбор.
14:35 Д/с Катастрофы Древнего мира.
15:35 Энигма.
16:15 Д/ф Тагефон, или Смерть великого немого.
17:15 Письма из провинции.
17:45 Д/ф Инна Ульянова... Инезилья.
19:00 Смехоностальгия.
19:45 Х/Ф ВОЛГА-ВОЛГА.
21:30 Гала-концерт фестиваля, посвященного 120-летию со дня рождения Арама Хачатуряна.
23:45 Х/Ф НИЧТОЖЕСТВО.
01:35 Д/с Искатели.
02:20 М/ф Мультфильмы.
03:00 Перерыв в вещании.

РЕН ТВ (Регионы) +4

05:00 Самые шокирующие гипотезы. 16+.
06:00 С бодрым утром! 16+.
08:30, **12:30**, **16:30**, **19:30** Новости. 16+.
09:00, **13:00**, **17:00** Документальный спецпроект. 16+.
12:00, **16:00**, **19:00** Информационная программа 112. 16+.
20:00 Х/Ф ВОЗВРАЩЕНИЕ ГЕРОЯ. 16+.
22:00 Х/Ф ЧИСТАЯ КОЖА. 16+.
00:00 Соль. 16+.
01:55 Х/Ф ОВЕРЛОРД. 18+.
03:30 Х/Ф ПРИЗРАКИ ВОЙНЫ. 16+.

ТНТ 1 (Регионы)

07:05, **06:40** Импровизация. Команды. 18+.
07:55, **08:40** Студия Союз. 16+.
09:30, **10:15** Импровизация. 16+.
11:00, **12:00** Однажды в России. Спецдайджесты-2023. 16+.
13:00, 13:30, 14:00, 14:30, 15:00, 15:30, 16:00, 16:30, 17:00, 17:30 Т/С САША-ТАНЯ. 16+.
18:00 Х/Ф НАЧНИ СНАЧАЛА. 16+.
20:10 Х/Ф КОЛДОВСТВО: НОВЫЙ РИТУАЛ. 16+.
21:55 Х/Ф ТРИ ТЫСЯЧИ ЛЕТ ЖЕЛАНИЙ. 16+.
00:00, **01:00**, **02:00** Комеди Клаб. 16+.
03:00, **03:30** Галустян плюс. 16+.
04:00 Stand up. 18+.
05:00 Х/Ф ВРЕМЯ ПАТРИОТОВ. 12+.

СТС

06:00, **05:50** Ералаш. 0+.
06:30 М/с Простоквашино. 0+.
07:15 М/с Ну, погоди! Каникулы. 6+.
08:00 Взрослым не понять. 12+.
09:00 Премьера! Стать шефом. 16+.
11:05 Х/Ф ВЕЗУЧИЙ СЛУЧАЙ. 12+.
13:05 Уральские пельмени. 16+.
13:40 Шоу Уральских пельменей. 16+.
23:00 Премьера! КликКлак шоу. 16+.
00:00 Премьера! Обратный отсчёт. 16+.
01:00 Обратный отсчёт. 16+.
02:00 КликКлак шоу. 16+.
02:50 Т/С ДВА ОТЦА И ДВА СЫНА. 16+.
04:45 6 кадров. 16+.
05:00 М/ф Мультфильмы. 0+.

ТВ-3 (Регионы)

06:00, **09:00** Утренние гадания. 16+.
06:15, **05:30** М/ф Мультфильмы. 0+.
09:15 Секреты здоровья. 16+.
09:30, **10:00**, **10:45**, **11:15**, **11:50**, **16:45**, **17:15**, **17:45**, **18:15** Д/с Слепая. 16+.
12:20, **01:30**, **02:15**, **03:00**, **04:00**, **04:45** Мистические истории. 16+.
13:30, **14:00** Гадалка. 16+.
14:30, **19:00** Вернувшиеся. 16+.
15:30 Врачи. 16+.
20:00 Х/Ф ДЫШИ ВО МГЛЕ. 16+.
21:45 Х/Ф МРАЧНЫЕ НЕБЕСА. 16+.
23:45 Х/Ф ДУРНОЙ ГЛАЗ. 16+.

СУББОТА, 1 ИЮЛЯ

ПЕРВЫЙ (Орбита 3)

06:00 Телеканал Доброе утро. Суббота.
09:45 Слово пастыря. 0+.
10:00, **12:00** Новости.
10:15 Премьера. Поехали! 12+.
11:05 ПроУют. 0+.
12:15 Д/ф Поединки. Король нелегалов. 12+.
14:20 Х/Ф ВОЗВРАЩЕНИЕ РЕЗИДЕНТА. 12+.
17:05, **18:20** Абракадабра! 16+.
18:00 Вечерние новости (с субтитрами).
19:55 Премьера. Кто хочет стать миллионером? 12+.
21:00 Время.
21:35 Сегодня вечером. 16+.
23:20 Х/Ф ТРИ БИЛБОРДА НА ГРАНИЦЕ ЭББИНГА, МИССУРИ. ДВЕ ПРЕМИИ ОСКАР. 16+.
01:25 ПОДКАСТ.ЛАБ Психика. 16+.
02:10 ПОДКАСТ.ЛАБ Кот Шрёдингера. 16+.
02:50 ПОДКАСТ.ЛАБ Обязательно к прочтению. 16+.
03:25 ПОДКАСТ.ЛАБ 20 лет спустя. 16+.
04:00 ПОДКАСТ.ЛАБ Астро-Умные. 16+.
04:40 ПОДКАСТ.ЛАБ Не лыком шиты. 16+.
05:15 ПОДКАСТ.ЛАБ Креативные индустрии. 16+.

РОССИЯ 1 (Дубль 3)

05:00 Утро России. Суббота.
08:00 Вести. Местное время.
08:20 Местное время. Суббота.
08:35 По секрету всему свету.
09:00 Формула еды. 12+.
09:25 Пятеро на одного.
10:10 Сто к одному.
11:00, **17:00**, **20:00** Вести.
11:40 Доктор Мясников. 12+.
12:45 Т/С СТЕНОГРАММА СУДЬБЫ. 16+.
17:50 Привет, Андрей! 12+.
21:00 Х/Ф КРАЙНЯЯ НЕОБХОДИМОСТЬ. 12+.
00:40 Х/Ф ЛЮБОВЬ БЕЗ ЛИШНИХ СЛОВ. 16+.
04:05 Х/Ф МАША. 12+.
05:49 Перерыв в вещании.

НТВ (Спутник 4)

05:00 Т/С БЕРЕГОВАЯ ОХРАНА. 16+.
06:40 Д/ф Русская Америка. Прощание с континентом. 12+.
08:00, **10:00**, **16:00** Сегодня.
08:20 Поедем, поедим! 12+.
09:20 Едим дома. 0+.
10:20 Главная дорога. 16+.
11:00 Живая еда с Сергеем Малозёмовым. 12+.
12:00 Квартирный вопрос. 0+.
13:00 Модный vs Народный. 12+.
14:20 Своя игра. 0+.
15:20 Игры разумов. 0+.
16:20 Т/С ЗИМОРОДОК. 16+.
19:00 Центральное телевидение с Вадимом Такменевым.
20:20 Секрет на миллион. 16+.
22:25 Просто праздник! 12+.
00:00 Международная пилорама с Тиграном Кеосаяном. 18+.
00:50 Квартирник НТВ у Маргулиса. 16+.
02:00 Дачный ответ. 0+.
02:50 Т/С ТЕРМИНАЛ. 16+.

КУЛЬТУРА (Дубль 2)

06:30 Библейский сюжет.
07:05 Х/Ф КЛОУН.
09:30 Классная тема!
10:00, **19:30** Новости культуры.
10:15 Больше, чем любовь.
10:55 Х/Ф НЕВЕСТА.
12:20 Д/с Передвижники.
12:50 Д/с Даты, определившие ход истории.
13:20, **01:40** Д/ф Неизвестный Мадагаскар.
14:15 М/ф Возвращение блудного попугая. Ну, погоди!
15:15 Х/Ф ВАНЯ.
16:50 Д/с Искатели.
17:40 Д/ф Людмила Зыкина. Я люблю вас!
18:20 Концерт Людмилы Зыкиной. Запись 1989 года.
19:45 XVII Международный конкурс имени П.И. Чайковского. Гала-концерт лауреатов конкурса.
22:50 Кинескоп с Петром Шепотинником.
23:30 Х/Ф МАЯК НА КРАЮ СВЕТА.
02:30 М/ф Великолепный Гоша. Скамейка.
03:00 Перерыв в вещании.

РЕН ТВ (Регионы) +4

05:00 Самые шокирующие гипотезы. 16+.
07:00 С бодрым утром! 16+.
08:30, **12:30**, **16:30** Новости. 16+.
09:00 Минтранс. 16+.
10:00 Самая полезная программа. 16+.
11:00, **13:00** Военная тайна с Игорем Прокопенко. 16+.
15:00 СОВБЕЗ. 16+.
17:00 Документальный спецпроект. 16+.
18:00 Засекреченные списки. 16+.
19:00 Х/Ф ПРИЗРАЧНЫЙ ГОНЩИК. 16+.
21:00 Х/Ф СУДЬЯ ДРЕДД 3D. 16+.
23:00 Х/Ф ХИЩНИК-2. 16+.
01:10 Х/Ф ТАЙНА В ИХ ГЛАЗАХ. 16+.
03:05 Х/Ф ВЫСТРЕЛ В ПУСТОТУ. 16+.

ТНТ 1 (Регионы)

07:25, **05:50**, **06:35** Импровизация. Команды. 18+.
08:15, **09:05** Студия Союз. 16+.
09:50, **10:40** Импровизация. 16+.
11:00, **12:00** Однажды в России. Спецдайджесты-2023. 16+.
13:00, **22:00**, **23:30** Экстрасенсы. Битва сильнейших. 16+.
14:30, **16:00**, **17:30**, **19:00**, **20:30** Битва экстрасенсов. 16+.
01:00 Музыкальная интуиция. 16+.
03:00 Женский стендап. 18+.
04:00 Х/Ф ПЕРВАЯ ЛЮБОВЬ. 16+.

СТС

06:00, **05:50** Ералаш. 0+.
07:00 М/с Три кота. 0+.
07:30 М/с Отель У овечек. 0+.
07:40 Уральские пельмени. 16+.
09:00 ПроСТО кухня. 12+.
09:30 Премьера! ПроСТО кухня. 12+.
10:00 Х/Ф ДЕНЬ НЕЗАВИСИМОСТИ. 12+.
13:00 Х/Ф ДЕНЬ НЕЗАВИСИМОСТИ. ВОЗРОЖДЕНИЕ. 12+.
15:20 М/ф Кунг-фу Панда. 0+.
17:05 М/ф Кунг-фу Панда-2. 0+.
18:55 Х/Ф МОНСТР-ТРАКИ. 6+.
21:00 Х/Ф БАМБЛБИ. 12+.
23:20 Х/Ф РОБОТ ПО ИМЕНИ ЧАППИ. 18+.
01:40 Х/Ф ГУЛЯЙ, ВАСЯ! 16+.
03:15 Т/С ДВА ОТЦА И ДВА СЫНА. 16+.
04:50 6 кадров. 16+.
05:00 М/ф Мультфильмы. 0+.

ТВ-3 (Регионы)

06:00 М/ф Мультфильмы. 0+.
07:45 М/ф Снежная королева. Огонь и лед. 6+.
09:30 Вкусно с Ляйсан. 16+.
10:00 Самозванец. 16+.
11:00, 12:00, 13:15, 14:15 Т/С ЗАКРЫТАЯ ШКОЛА. 16+.
15:15 Х/Ф КРОВЬ И ШОКОЛАД. 16+.
17:15 Х/Ф АКСЕЛЬ. 12+.
19:15 Х/Ф СЕРДЦЕ ИЗ СТАЛИ. 16+.
21:30 Х/Ф КТО Я. 16+.
23:45 Х/Ф МИЛЫЙ ДРУГ. 12+.
01:30, **02:15**, **03:00**, **03:45** Места Силы. 16+.
04:30, **05:15** Д/с Городские легенды. 16+.

ВОСКРЕСЕНЬЕ, 2 ИЮЛЯ

ПЕРВЫЙ (Орбита 3)

06:00, **10:00**, **12:00** Новости.
06:10 ПОДКАСТ.ЛАБ Космические истории. 16+.
06:55 Играй, гармонь любимая! 12+.
07:40 Часовой. 12+.
08:10 Здоровье. 16+.
09:20 Мечталлион. Национальная Лотерея. 12+.
09:40 Непутевые заметки с Дмитрием Крыловым. 12+.
10:10 Премьера. Жизнь своих. 12+.
11:05 Повара на колесах. 12+.
12:10 Т/С ГОСТЬЯ ИЗ БУДУЩЕГО. КЛАССИКА СОВЕТСКОЙ КОСМИЧЕСКОЙ ФАНТАСТИКИ. 0+.
18:00 Вечерние новости (с субтитрами).
19:00 Две звезды. Отцы и дети. Новый сезон. 12+.
21:00 Время.
22:35 Т/С СЕРЕБРЯНЫЙ ВОЛК. 16+.
23:35 ПОДКАСТ.ЛАБ Гори огнем. 16+.
00:15 ПОДКАСТ.ЛАБ Триггеры. 16+.
00:55 ПОДКАСТ.ЛАБ 20 лет спустя. 16+.
01:40 ПОДКАСТ.ЛАБ Собрались с мыслями. 16+.
02:20 ПОДКАСТ.ЛАБ Антропология. 16+.
02:55 ПОДКАСТ.ЛАБ Письма. 16+.
03:30 ПОДКАСТ.ЛАБ Жизнь замечательных. 16+.
04:10 ПОДКАСТ.ЛАБ Мелодии моей жизни. 16+.

РОССИЯ 1 (Дубль 3)

06:10, 01:30 Х/Ф ТАРИФ СЧАСТЛИВАЯ СЕМЬЯ. 12+.
08:00 Местное время. Воскресенье.
08:35 Когда все дома с Тимуром Кизяковым.
09:25 Утренняя почта с Николаем Басковым.
10:10 Сто к одному.
11:00, **17:00** Вести.
11:40 Большие перемены.
12:45 Т/С СТЕНОГРАММА СУДЬБЫ. 16+.
17:50 Песни от всей души. 12+.
20:00 Вести недели.
22:00 Москва. Кремль. Путин.
22:40 Воскресный вечер с Владимиром Соловьёвым. 12+.
03:24 Перерыв в вещании.

НТВ (Спутник 4)

04:55 Т/С БЕРЕГОВАЯ ОХРАНА. 16+.
06:35 Центральное телевидение. 16+.
08:00, **10:00**, **16:00** Сегодня.
08:20 У нас выигрывают! 12+.
10:20 Первая передача. 16+.
11:00 Чудо техники. 12+.
11:50 Дачный ответ. 0+.
13:00 НашПотребНадзор. 16+.
14:00 Однажды... 16+.
15:00 Своя игра. 0+.
16:20 Следствие вели... 16+.
19:00 Итоги недели с Ирадой Зейналовой.
20:20 Х/Ф БЛИЗНЕЦ. 12+.
23:55 Маска. 12+.
03:40 Т/С ТЕРМИНАЛ. 16+.

КУЛЬТУРА (Дубль 2)

06:30 М/ф Возвращение блудного попугая. Ну, погоди!
08:15 Х/Ф ВОЛГА-ВОЛГА.
09:55, **23:05** Д/ф Роман в камне.
10:30 Х/Ф ЗВОНЯТ, ОТКРОЙТЕ ДВЕРЬ.
11:45 Д/с Забытое ремесло.
12:00 Письма из провинции.
12:30, **01:05** Диалоги о животных.
13:10 Д/ф Берег Маклая.
13:40 Игра в бисер с Игорем Волгиным.
14:20 Х/Ф МАЛЫШ И КАРЛСОН, КОТОРЫЙ ЖИВЕТ НА КРЫШЕ.
15:55 Пешком...
16:25 Д/ф Восточный экспресс. Поезд, изменивший историю.
17:30 Д/ф Хрустальные дожди. Юбилей Татьяны Пилецкой.
18:05 Х/Ф НЕВЕСТА.
19:30 Новости культуры.
19:45 Новости культуры с Владиславом Флярковским.
20:25 Х/Ф ПОСЛЕДНИЙ ИМПЕРАТОР.
23:30 Х/Ф ВАНЯ.
01:45 Д/с Искатели.
02:30 М/ф Королевская игра. Старая пластинка.
03:00 Перерыв в вещании.

РЕН ТВ (Регионы) +4

05:00, **23:55** Самые шокирующие гипотезы. 16+.
07:00 С бодрым утром! 16+.
08:30, **12:30** Новости. 16+.
09:00 Самая народная программа. 16+.
09:30 Знаете ли вы, что? 16+.
10:30 Наука и техника. 16+.
11:30 Неизвестная история. 16+.
13:00 Х/Ф СМЕРТНЫЙ ПРИГОВОР. 16+.
15:00 Х/Ф ПАДЕНИЕ АНГЕЛА. 16+.
17:20 Х/Ф ЗАЛОЖНИЦА. 16+.
19:00 Х/Ф ЗАЛОЖНИЦА-2. 16+.
21:00 Х/Ф ЗАЛОЖНИЦА-3. 16+.
23:00 Итоговая программа с Петром Марченко. 16+.

ТНТ 1 (Регионы)

07:20, **08:10**, **09:10** Студия Союз. 16+.
08:55, **09:40**, **10:30**, **10:45** Импровизация. 16+.
11:00, **12:00** Однажды в России. Спецдайджесты-2023. 16+.
13:00 Битва пикников. 16+.
13:30 Экстрасенсы ведут расследование. 16+.
14:00, **15:30**, **17:00**, **18:30**, **20:00**, **21:30** Битва экстрасенсов. 16+.
23:00 Выжить в Дубае. 16+.
01:00 Шоу Воли. 16+.
02:10 Х/Ф ДОСПЕХИ БОГА: В ПОИСКАХ СОКРОВИЩ. 12+.
04:15 Х/Ф ПРОКЛЯТИЕ АРТУРА. 18+.
06:00, **06:50** Я тебе не верю. 16+.
07:35, **08:20** Импровизация. Команды. 18+.
09:55 Шоу Студия Союз. 16+.

СТС

06:00, **05:50** Ералаш. 0+.
07:00 Уральские пельмени. 16+.
07:25 Х/Ф ОХОТНИКИ ЗА ПРИВИДЕНИЯМИ. 0+.
09:25 Х/Ф ОХОТНИКИ ЗА ПРИВИДЕНИЯМИ-2. 0+.
11:35 Форт Боярд. 16+.
17:00 Премьера! ОКнутые люди. 16+.
18:05 Х/Ф ПРЕМЬЕРА! БАХУБАЛИ. НАЧАЛО. 16+.
21:20 Х/Ф ПРЕМЬЕРА! БАХУБАЛИ. РОЖДЕНИЕ ЛЕГЕНДЫ. 16+.
00:45 Х/Ф ПРЕМЬЕРА! ФРАНЦУЗСКИЙ ВЕСТНИК. ПРИЛОЖЕНИЕ К ГАЗЕТЕ ЛИБЕРТИ. КАНЗАС ИВНИНГ САН. 18+.
02:40 Т/С ДВА ОТЦА И ДВА СЫНА. 16+.
04:40 6 кадров. 16+.
05:00 М/ф Мультфильмы. 0+.

ТВ-3 (Регионы)

06:00, **08:30**, **05:30** М/ф Мультфильмы. 0+.
08:00 Вкусно с Ляйсан. 16+.
09:00 Секреты здоровья. 16+.
09:15 М/ф Большое путешествие. 6+.
11:00, 12:00, 13:00, 14:00 Т/С ЗАКРЫТАЯ ШКОЛА. 16+.
15:00 Х/Ф ВЕЧЕРИНКА НА ВЫЛЕТ. 16+.
17:15 Х/Ф МАЛАВИТА. 16+.
19:30 Х/Ф ПЛАН ПОБЕГА. 16+.
21:45 Х/Ф ПЛАН ПОБЕГА-2. 16+.
23:45 Х/Ф СЕРДЦЕ ИЗ СТАЛИ. 18+.
01:45 Х/Ф МРАЧНЫЕ НЕБЕСА. 16+.
03:15, **04:00** Места Силы. 16+.
04:45 Д/с Городские легенды. 16+.

Главная награда – благодарность пациентов

В Доме культуры Краснообска в минувшую пятницу прошло торжественное мероприятие, посвященное Дню медицинского работника.

Поздравить врачей, фельдшеров, медсестер с профессиональным праздником, сказать им слова благодарности за их нелегкий, но такой благородный труд и одновременно поддержать, вдохновить на дальнейшие свершения, становление в профессии пришли глава Новосибирского района Андрей Михайлов, председатель районного Совета депутатов Сергей Зубков, министр здравоохранения Новосибирской области Константин Хальзов, депутаты Заксобрания области Анатолий Юданов, Олег Подойма, Анатолий Жуков, Глеб Поповцев, другие официальные лица. Праздничный настрой всех собравшихся отнюдь не помешал развернутому разговору не только о достижениях в сфере районной медицины за последнее время (а они уникальны, судя по количеству открытых на территории района ФАПов, врачебных амбулаторий, поликлиник), но и о некоторых проблемных моментах, особенно это касается маршрутизации и кадров.

Тон разговору задал главный врач Новосибирской клинической центральной районной больницы Дмитрий Батунин, который рассказал об основных направлениях работы отрасли. И это было интересно, думается, для всех сидящих в зале. Приятно ведь, согласитесь, работать в системе здравоохранения, когда она явно на подъеме, происходят не просто изменения к лучшему, а кардинальные изменения к лучшему. Возьмем самые крупные, на наш взгляд, события: открытие Верх-Тулинской врачебной амбулатории, Криводановской поликлиники. На очереди предстоящее в этом году столь долгожданное введение в строй нового поликлинического отделения НКЦРБ в Краснообске. За этим стоят и работа медиков в самых современных условиях, и удобство для пациентов. Причем речь идет отнюдь не только о тех же криводановцах и верхтулинцах, но и о жителях сопредельных сельских муниципалитетов – выстраивается практически оптимальная на сегодняшний день маршрутизация. «По итогам года удалось добиться определенных успехов в работе, – отметил Дмитрий Батунин. – Жителей обслуживают НКЦРБ, поликлиника села Криводановка, участковая больница в селе Ярково, одиннадцать амбулаторий, в том числе новые (в Верх-Тулине, Тулинском, на ст. Мочище), 11 фельдшерско-акушерских пунктов. Всего 25 подведомственных учреждений... Удалось, действительно, выстроить правильную маршрутизацию. Эти учреждения разгружают НКЦРБ как в отношении первичного приема, так и приема узких специалистов...». В общем, идет рост практически по всем показателям.

Андрей Михайлов и Сергей Зубков наградили целый ряд медицинских работников, в том числе и главврача НКЦРБ Дмитрия Батунина

Концертные номера классных исполнителей создавали праздничную атмосферу в зале

Глава района Андрей Михайлов, обращаясь к медицинским работникам, сказал: «Сегодня самые искренние слова благодарности звучат в ваш адрес. Наверное, нет профессии гуманней и благороднее, чем ваша. Вы дарите людям здоровье, вы облегчаете их страдания, возвращаете к нормальной счастливой жизни пациентов. Благодаря совместной работе органов власти всех уровней мы в ближайшие два года практически полностью закрываем проблему доступности медицинских услуг на территории Новосибирского района». Константин Хальзов отметил, что на долю НКЦРБ выпала честь быть у истоков практически всех проектов по модернизации системы здравоохранения в регионе, и специалисты медучреждения достойно с этим справляются. Константин Васильевич подчеркнул, что самая главная награда для медика – слова благодарности от пациентов, и с этим согласился весь зал. Слова признательности работникам медучреждений прозвучали со сцены еще не один раз.

Почетные гости провели церемонию награждения медицинских работников под непрерывные аплодисменты коллег. Концертные номера замечательных исполнителей (среди них можно выделить широко известный в регионе и во всей России вокальный ансамбль Павла Шаромова) способствовали созданию подлинной атмосферы праздника. Что ж, статусному мероприятию – статусное искусство. Песню «Надежда» вместе с вокалистами пел весь зал. Надежда на то, что «завтра будет лучше, чем вчера», вполне реальна. Нас ждет дальнейшее развитие, ждут новые горизонты, которые просматриваются уже сейчас. И ближайшие два года, о которых говорил глава района, будут во многом определяющими на этом пути.

Юрий Малютин,
фото автора

СПОРТ

Девятая по счету

IX районная спартакиада команд оздоровительных лагерей дневного пребывания прошла 15 июня на стадионе Раздольненской школы № 19.

В ней приняли участие ученики практически всех школ Новосибирского района. В команде – по 8–10 человек. Школьников приветствовали руководитель районного управления физкультуры и спорта Равиль Вострелин и главный судья спартакиады Евгений Трифанов.

Соревнования начались с церемонии поднятия флага России и исполнения гимна. Программа спартакиады включала четыре испытания комплекса «Готов к труду и обороне» на быстроту, выносливость и ловкость. Мальчики и девочки должны были пробежать дистанцию 30 метров, попробовать свои силы в прыжках в длину с места, наклонах вперед, поднимании туловища.

Команда Верх-Тулы – победитель спартакиады ЛДП

Итоги соревнований подводились в личном и командном зачетах. На районных соревнованиях уверенно лидировали ученики Центра образования «Верх-Тулинский», Березовской школы № 12 и краснообского лицея № 13. Неплохо выступали команды Кудряшовской школы № 25 и школы № 161 станции Издревая Барышевского сельсовета. Участники старались на все 100 %, никто не хотел уступать первенство.

Итоги спартакиады лагерей дневного пребывания оказались вполне предсказуемыми. Первое место заняли школьники из Верх-Тулы. «Серебро» выиграли березовцы. Третье место взяли спортсмены лицея № 13.

Поздравляем победителей и призеров с наградами!

Подготовил
Владислав Кулагин,
фото предоставлено
ЦО «Верх-Тулинский»

С прицелом на «Артек»

Наши спортсмены стали победителями VII регионального этапа летнего фестиваля «Готов к труду и обороне» среди образовательных организаций. Команда Новосибирского района выиграла путевку на всероссийский финал, который пройдет в октябре на территории международного детского центра «Артек».

Региональные соревнования проходили 15 и 16 июня в Кольцово. На спортивных площадках рабочего поселка выступали сильнейшие команды области. Они соревновались в беге на 60, 1500 и 2000 метров, подтягивании (юноши), отжимании (девушки), метании мяча, заплывах на 50 м, прыжках в длину с места, наклонах и стрельбе.

В нашу команду вошли ученики краснообских школ, в том числе участники прошлогодних соревнований (тогда мы заняли второе место). В упорстве и силе духа нашим ребятам не было равных, как и в подготовке. Спортсмены Новосибирского района заняли первое место в общекомандном зачете. На втором месте оказались ребята из Центрального округа Новосибирска, на третьем – спортсмены г. Обь. В личном зачете краснообцы тоже завоевали ряд наград. Первые места у Дарьи Перцевой и Андрея Ерёмина, второе – у Анастасии Чурсиной, третье – у Ивана Абросимова. Впереди у юных спортсменов участие во всероссийском финале фестиваля ГТО, ребята поедут в октябре в международный детский центр «Артек».

– Мы долго шли к этому результату и добились! – сказал главный судья районного Центра тестирования ГТО Андрей Пахоруков. – Ключ к победе – сильный состав и хорошая подготовка. Ребята в прекрасной физической форме. Думаю, что у команды есть шансы войти в тройку лучших и на соревнованиях в «Артеке».

Подготовил
Владислав Кулагин,
фото предоставлено
Андреем Пахоруковым

Наши спортсмены стали лучшими на региональном фестивале ГТО

На празднике было очень интересно – это видно по лицам ребят

Мастер-класс по лозоплетению

Водный тир – самая веселая забава

Сердцем с природой

Продолжение. Начало на стр. 1

С утра на Станции собирались дети и взрослые. Все в предвкушении праздника. Впереди – целый день интересных игр и мастер-классов. Пришли не только воспитанники СЮН, но и те, кто хочет поближе познакомиться с миром науки и творчества. Юннатское движение Новосибирского района охватывает две тысяч ребят. Дети изучают природу, заботятся об окружающей среде, проводят экологические акции. Кроме Краснообска экокружки есть в Новолуговском, Кудряшовском, Раздольненском, Станционном, Берёзовском, Толмачёвском, Криводановском, Верх-Тулинском и Морском сельсоветах.

Педагогов и воспитанников СЮН поздравили председатель Совета депутатов Новосибирского района Сергей Зубков, начальник районного управления образования Юлия Кузнецова, и. о. главы Краснообска Евгений Коржов, руководитель Станции юннатов Владимир Бакаев, руководитель проектов группы компаний «Тайгер-Сибирь» Павел Арбатский и президент Новосибирской региональной общественной организации охраны окружающей среды «Пчела» Ульяна Артамонова. В честь юбилея юннатского движения коллективу СЮН от районной администрации вручили сертификат на 250 тыс. рублей на развитие.

День рождения юннатов начался с выступлений воспитанников. Дети показали спектакль с участием героев сказок и мультфильмов. Зарядившись хорошим настроением, гости праздника разошлись по игровым станциям. Для мальчиков и девочек приготовили много интересного. У входа в здание устроили выставку фотографий живой природы и водный тир. На тропе юннатов дети узнали о птицах, которые живут в Краснообске, поиграли в археологов – раскапывали на участке игрушечные кости мамонтов. Рядом школьники отгадывали названия деревьев. «Почему липа так называется?» – спрашивают педагоги. «Из-за липкого вещества на листках», – отвечают дети.

На заднем дворике команда «Пчелы» рассказывала о принципах раздельного сбора мусора и его переработке. Ульяна Артамонова показывала, например, пакет со старыми чеками. Оказывается, и их лучше не выбрасывать, они еще пригодятся – из чеков сейчас делают бумагу для открыток. Тема переработки становится очень популярной в стране. Все больше людей узнают, что, казалось бы, ненужные вещи можно пустить в нужное дело.

По соседству студентки Сибирского государственного университета геосистем и технологий провели для детей викторину о птицах Новосибирской области. Детям задавали вопросы, какие виды пернатых живут с нами по соседству, сколько из них попало в Красную книгу. «В регионе порядка 10 птиц находятся под угрозой исчезновения из-за любителей поохотиться. Например, лебедь-шипун, – отметила лектор Ангелина Григорьева. – Единственный шанс их спасти – создание заказников или заповедников, где птицы смогут спокойно жить и размножаться».

Рядом участники отвечали на вопросы от «Юных экологов Сибири» из Новолугового. «Ежегодно мы проводим такие мероприятия. Любовь к природе надо воспитывать с детства. Люди выбрасывают мусор где попало. Пластиковые стаканчики и бутылки валяются под ногами, – рассказала 15-летняя Алина Татарникова. – На нашей станции дети отвечают на вопросы на тему экологии. Например, я спрашиваю, что означает тот или иной знак. Картинка с перечеркнутым ежиком – нельзя забирать животное из леса, трогать; перечеркнутое пламя – нельзя разводить огонь, иначе начнется лесной пожар».

На входе можно было полюбоваться выставкой флорариумов и кашпо, созданной в рамках гранта Росмолодежи. У столов было не протолкнуться. Вокруг чашки, банки, веревки, камешки, пистолет с горячим клеем и многое другое. Вели занятия педагог Мария Бем и ее ученицы Вероника Полянская и Дарья Медведева. «Создать шедевр несложно. На это уходит всего полчаса, – пояснила одиннадцатилетняя Вероника и показала новую работу из фарфорового чайника. – Смотрите, сбоку у него длинная трещина. Наливать воду в такой чайник нельзя. Но зачем выбрасывать вещь, когда можно дать ей новую жизнь. Сначала засыпаете внутрь керамзит, чтобы влага не застаивалась, затем грунт и камешки, потом сажаете растение, например, каланхоэ, и флорариум готов».

Как всегда многолюдно было в живом уголке. Кто не любит милых и пушистых зверушек? Посмотреть на морских свинок, шиншилл, чилийскую белку пришли и дети, и взрослые. Животные – само очарование, они нисколько не боятся людей. В одном помещении с ними живут насекомые. Соседи млекопитающих – палочники и мохнатые пауки-птицееды. «Когда вернусь домой, попрошу родителей записать меня на Станцию юннатов, – сказала впечатленная визитом семилетняя Милана Сугоняк из Краснообска. – Так интересно: дети ставят эксперименты, заботятся о животных и птицах, делают флорариумы. Хочу тут учиться!»

«Ряды юннатов растут, – отметил директор СЮН Владимир Бакаев. – Год назад на станции в Краснообске и ее кружках в школах района занимались полторы тысячи ребят, сейчас – больше двух тысяч. Проекты наших воспитанников побеждают на престижных конкурсах: «АгроНТРИ», «Большие вызовы», «Открытия-2030». На «Всероссийском форуме руководителей и педагогов дополнительного образования» СЮН вошла в десятку лучших экостанций. На нашей площадке проводится межрегиональный экологический конкурс «Будущее в руках живущих». В последнее время делаем упор на профориентацию – рассказываем о профессиях будущего. Например, экопроповедник – наставник, который учит людей бережному отношению к природе и разумному потреблению. В будущем хочется, чтобы кружки любителей природы появились во всех образовательных учреждениях Новосибирского района. Через год у нас очередной юбилей – Станция отпразднует свое 35-летие (до 1989 года мы были филиалом областной станции). Пусть юннатское движение развивается и дальше, а впереди будет еще много побед и открытий».

Владислав Кулагин,
фото Алины Николаевой

Воспитанники СЮН показали спектакль на тему экологии

СОБЫТИЕ

«Солнечный» отпраздновал юбилей

17 июня в ЖСК «Солнечный» Мочищенского сельсовета состоялось торжественное мероприятие, посвященное 30-летию поселка.

На празднике собралось много людей, в том числе и тех, кто живет здесь с самого основания жилого комплекса, с 1993 года.

Праздник начался со спортивной программы для детей. На новой, только что введенной в эксплуатацию современной многофункциональной спортивной коробке провели веселые старты и футбольные матчи среди ребят поселка. Два года потребовалось председателю ЖСК Светлане Васильевой, чтобы на территории появилось футбольное поле. Зимой на нем можно будет залить лед и кататься на коньках или играть в хоккей.

Во время торжественной части поприветствовали представителей улиц ЖСК «Солнечный». Слова поздравления и благодарности первооткрывателям за развитие поселка прозвучали от одного из бывших председателей ЖСК Петра Лысенкова, занимавшего этот пост с 2008 по 2014 годы. Он рассказал, как начиналась история поселка, название которого должно было быть Тарасовка (от фамилии первого председателя), но по какой-то причине оно не прижилось, и поселок назвали Солнечный. По словам Петра Артемьевича, еще в советский период был разработан план освоения этой территории, по которому хотели здесь построить 248 однотипных домов, но этот проект не получил продолжения, был закрыт. Активное строительство поселка началось в 1996 году, тогда инициативные жители и правление протянули линию электропередачи. Спустя 4 года пробурили скважину для воды. Число жителей росло, потребности тоже росли. Общими усилиями поселок был подключен к городской воде. Одновременно начали заниматься и газопроводом. К 2005 году у жителей «Солнечного» был газ, вода, в 2010 году проложили асфальт. Сегодня в поселке уже 360 участков и около 1000 жителей.

Глава Мочищенского сельсовета Илья Кухтин также поздравил жителей «Солнечного» и пожелал дальнейшего развития и процветания. Илья Юрьевич отдельно поблагодарил за вклад в развитие поселка председателя ЖСК Светлану Васильеву, вручил ей почетную грамоту и подарок. С поздравлениями и подарками пришли и соседи – председатель правления поселка Италия.ру Дмитрий Каребо.

За активную жизненную позицию, за поддержку и реальную помощь в номинациях «Палочка-выручалочка», «Самый безотказный», «Наш садовник», «Самый активный и неравнодушный», «Самая активная семья», «Юные помощники» наградили многих местных жителей и вручили им памятные подарки.

После торжественной части для гостей праздника выступила музыкальная группа «Балканский экспресс». Завершился вечер песнями и танцами.

Алина Свириденко,
фото автора

На празднике за активную жизненную позицию, за поддержку наградили многих местных жителей

От «звоночков успеха» – к раскрытию личности

Успехи юных биологов гимназии «Краснообская» под руководством учителя биологии и педагога дополнительного образования районной станции юннатов Ольги Степаненко удивляют.

Ольга Степаненко со своими учениками

Всего пару лет гимназия «Краснообская» работает в полном формате. Примерно столько же занимается с детьми и Ольга Леонидовна. А результаты их даже не работы, а скорее, творческой деятельности с выходом на региональный и российский уровни, начавшейся еще в прошлом году, говорят сами за себя. На международном онлайн-турнире по биологии в сентябре прошлого года – 3-е место, на региональной естественно-научной олимпиаде в октябре того же года ученики Степаненко оказались в числе победителей и призеров, в декабре «выстрелили» на VI межрегиональном открытом экологическом фестивале «Будущее в руках живущих». Можно вспомнить и успешное выступление (победитель III степени) на межрегиональном форуме юных исследователей, и призовые места на всероссийской олимпиаде «Эколята – молодые защитники природы», и победу на муниципальном этапе Всероссийской олимпиады школьников. Причем это только часть мероприятий, в которых участвовали юные биологи-гимназисты и их руководитель. Тут и профильные смены, и научно-практические конференции, и региональный турнир юных биологов (лучший доклад), и многое другое. Участвовали едва ли не во всех конкурсах по своему профилю (и он оказался довольно широким), учились, смотрели и, быстро освоившись в конкурсной среде, брали свои первые вершины.

Дети не готовы к медленному развитию, им надо все здесь и сейчас. Просто участие без «звоночков успеха» (тебя увидели, услышали, заметили, оценили) ничего не дает. Выход за базовые рамки любимого предмета (а любимый предмет – это любимый педагог) едва ли не обязателен. Ольга Леонидовна, за очень короткое время создав «очаг биологической активности» в гимназии, сумела предложить тем, кто безоговорочно потянулся к этому очагу, широкое поле для деятельности. Будучи сама человеком очень увлеченным, разносторонним, активным, целеустремленным, открытым для всего нового, она загрузила своих подопечных – юных биологов и юннатов – по полной. Что, как оказалось, только и было нужно. Тот самый случай, когда устремления, движения педагога и ее подопечных полностью совпали.

Надо ли говорить о том, что со своим личным временем педагог, естественно, не считался? Не в последнюю очередь, потому что это была не работа на износ, а творчество, вернее, искусство постижения окружающего тебя мира. Радость обретения чего-то важного, открытие в этом мире новых граней перевешивала все издержки. «Науку побеждать» (так назывался один из региональных конкурсов) она могла преподать в полной мере детям потому, что сама прошла ее, став победителем в феврале текущего года всероссийского конкурса профессионального мастерства «Мой лучший урок». Вот и на региональном конкурсе стендовых проектов «Наука побеждать» – первое место.

Февраль 2023 года вообще выдался на редкость урожайным и для Ольги Леонидовны, и для ее учеников. И в смысле количества внеучебных мероприятий в виде участия во всевозможных проектах, и в смысле их качества, то есть успешной деятельности, включая освоение базовой учебной программы. Март и последующие месяцы продолжили эту тенденцию – чего только стоили победы на III Синягинских чтениях в родном Краснообске и на региональном конкурсе «Большие вызовы». Что самое главное – останавливаться нельзя. Остановка в развитии невозможна точно так же, как и его медленное течение.

У каждого успеха есть свое имя, отчество и фамилия. Одну мы уже назвали. Есть и другие – тех ребят, которые теперь «делают погоду» на различных мероприятиях биологической и экологической направленности, представляя свою гимназию. На прошедшей сравнительно недавно в городе Асино Томской области межрегиональной научно-практической конференции (куда поехали ученики Ольги Леонидовны, во главе со своим наставником) вторым призером стала шестиклассница Инна Вавилова, третьим – восьмиклассница Валерия Теняева. С «Большими вызовами» прекрасно справился юный биолог-гимназист Павел Недбайкин, став победителем регионального этапа конкурса. Такого же успеха добилась восьмиклассница Софья Комиссарова на III Синягинских чтениях, сделав доклад про ботанический фотоквест в лесопарке имени академика И.И. Синягина. А на межрегиональном форуме юных исследователей «OpenBio» большое внимание к своей работе «Пауки как домашние животные» привлек Арсений Дотель. Награда – диплом III степени.

В гимназии созданы все условия для движения юных биологов-экологов: прекрасный руководитель, класс с большой лабораторной комнатой. А за стенами школы – пройди дальше – уникальные краснообские дендропарк, березовая роща, лесопарк им. И.И. Синягина. Стоит ли говорить о том, что Ольга Леонидовна и ее ученики – первые их посетители, причем достаточно подкованные, касается ли то биологии или экологии. А так ведь гораздо интереснее! Новые идеи, темы возникают тут же. Для их огранки, продвижения требуется подготовка, выход на конкурсные просторы, где дух творческого соревнования со сверстниками-коллегами, где интересное общение. А исподволь идет раскрытие своего «Я», своего потенциала – в праздности, в незанятости чем-то полезным они себя никак не раскрывают, не «активируют», замирая на одной точке. Ну а конечный итог – становление личности, выбор пути. Ольга Леонидовна (она ведь еще и классный руководитель) тактично подводит к этому порогу, но не пытается подтолкнуть к нему, навязать свое видение мира, пусть оно будет складываться в совместном творчестве. Идей и проектов у нее – море. Время для их реализации еще есть, коллеги ее поддерживают, пройден, по сути, лишь начальный этап, пусть и ставший знаковым для целого ряда ребят. А значит, главные свершения еще впереди.

Юрий Малютин,
фото из личного архива
Ольги Степаненко

СООБЩЕНИЕ О ВОЗМОЖНОМ УСТАНОВЛЕНИИ ПУБЛИЧНОГО СЕРВИТУТА

Заявитель: ООО «Газпром газораспределение Томск» (ИНН 7017203428, ОГРН 1087017002533).

Наименование уполномоченного органа, которым рассматривается ходатайство об установлении сервитута: администрация Новосибирского района Новосибирской области.

Цель установления публичного сервитута: эксплуатация линейного объекта системы газоснабжения – «Газопровод низкого давления к жилому дому, расположенному по адресу: Новосибирская обл., Новосибирский р-н, ст. Мочище, ул. Взлетная, д. 2 (код объекта Н-ТП/У-311)» с кадастровым номером 54:19:110102:1870, местоположением: обл. Новосибирская, р-н Новосибирский, МО Станционный сельсовет, ст. Мочище, ул. Взлетная.

Местоположение земельных участков, в отношении которых испрашивается публичный сервитут:

- часть земельного участка с кадастровым номером 54:19:110102:60, местоположением: Новосибирская обл., р-н Новосибирский, МО Станционный сельсовет, ст. Мочище, ул. Взлетная, участок 2, площадью 10 кв. м;

- часть земель кадастрового квартала 54:19:110102, местоположение: Новосибирская обл., р-н Новосибирский, МО Станционного сельсовета, площадью 188 кв. м.

Адрес, по которому заинтересованные лица могут ознакомиться с поступившим ходатайством об установлении публичного сервитута и прилагаемым к нему описанием местоположения границ публичного сервитута, подать заявление об учете прав на земельные участки: г. Новосибирск, ул. Депутатская, 46, подъезд 3, этаж 6. Контактное лицо: начальник отдела подготовки земельных участков к торгам МКУ «Центр муниципальных услуг» Егорова Александра Александровна, т. 209-31-38.

Срок подачи заявлений об учете прав на земельные участки: в течение четырнадцати дней со дня опубликования сообщения о возможном установлении публичного сервитута.

Время приема заинтересованных лиц для ознакомления с поступившим ходатайством об установлении публичного сервитута: ежедневно (за исключением выходных дней) с 9:00 до 12:30, с 13:30 до 16:00 по местному времени.

Официальные сайты в информационно-телекоммуникационной сети Интернет, на которых размещается сообщение о поступившем ходатайстве об установлении публичного сервитута:

- официальный сайт администрации Новосибирского района Новосибирской области: http://nsr.nso.ru;

- официальный сайт администрации Станционного сельсовета Новосибирского района Новосибирской области: https://admstan.nso.ru.

Обращаем ваше внимание, что в соответствии с п. 5 ст. 39.42 ЗК РФ извещение правообладателей земельных участков о возможном установлении публичного сервитута в соответствии с подп. 1, 3, 4 п. 3 ст. 39.42 ЗК РФ осуществляются за счет средств заявителя.

№	Координаты, м	
	X	Y
1	2	3
1	502838,38	4211730,93
2	502840,03	4211746,97
3	502841,07	4211752,47
4	502836,27	4211753,60
5	502835,11	4211747,85
6	502833,41	4211731,51
7	502832,17	4211723,19
8	502830,02	4211722,85
9	502826,92	4211723,15
10	502826,73	4211721,86
11	502827,42	4211721,78
12	502827,00	4211718,05
13	502830,25	4211717,83
14	502834,17	4211718,45
15	502836,62	4211718,97
1	502838,38	4211730,93

ИЗВЕЩЕНИЕ О ПРОВЕДЕНИИ СОБРАНИЯ О СОГЛАСОВАНИИ МЕСТОПОЛОЖЕНИЯ ГРАНИЦЫ ЗЕМЕЛЬНОГО УЧАСТКА

Кадастровым инженером Макеевой Людмилой Сергеевной, почтовый адрес: 630087, г. Новосибирск, а/я № 1 (ООО «Гео плюс»), e-mail: l.s.makeeva@mail.ru, тел. 8 (383) 338-3890, 8-913-702-9524, номер регистрации в государственном реестре лиц, осуществляющих кадастровую деятельность, 20335, выполняются кадастровые работы в связи с уточнением местоположения границ земельного участка с кадастровым номером 54:19:160121:30, расположенного: Новосибирская область, р-н Новосибирский, с. Барышево, ул. Ленина, 159, в кадастровом квартале 54:19:160121.

Заказчиком кадастровых работ является Первушина Л.В., адрес: г. Новосибирск, ул. Первомайская, 201-79, тел. 8-961-870-7177.

Собрание заинтересованных лиц (правообладателей смежных земельных участков) по поводу согласования местоположения границы земельного участка состоится по адресу: 630037, г. Новосибирск, ул. Первомайская, 150/1, офис 304, ООО «Гео плюс» 21 июля 2023 г. в 11 часов 00 минут. С проектом межевого плана земельного участка можно ознакомиться по адресу: 630037, г. Новосибирск, ул. Первомайская, 150/1, офис 304, ООО «Гео плюс». По этому же адресу можно сообщить о своем несогласии с местом проведения собрания, предъявить требования о проведении согласования местоположения границ земельных участков на местности и представить обоснованные письменные возражения о местоположении смежных границ земельных участков после ознакомления с проектом межевого плана с 21 июня 2023 г. по 21 июля 2023 г., в том числе во время проведения собрания.

Смежные земельные участки, их кадастровые номера, адреса (местоположение): 54:19:160121:3341, Новосибирская область, Новосибирский район, Барышевский сельсовет, с. Барышево, ул. Ленина, д. 157, участок 1, иные смежные земельные участки в границах кадастрового квартала 54:19:160121.

При проведении согласования местоположения границ при себе необходимо иметь документ, удостоверяющий личность, а также документы о правах на земельный участок (часть 12 статьи 39, часть 2 статьи 40 Федерального закона от 24.07.2007 г. № 221-ФЗ «О кадастровой деятельности»).

ИЗВЕЩЕНИЕ О ПРОВЕДЕНИИ СОБРАНИЯ О СОГЛАСОВАНИИ МЕСТОПОЛОЖЕНИЯ ГРАНИЦЫ ЗЕМЕЛЬНОГО УЧАСТКА

Кадастровым инженером Макеевой Людмилой Сергеевной, почтовый адрес: 630087, г. Новосибирск, а/я № 1 (ООО «Гео плюс»), e-mail: l.s.makeeva@mail.ru, тел. 8 (383) 338-3890, 8-913-702-9524, номер регистрации в государственном реестре лиц, осуществляющих кадастровую деятельность, 20335, выполняются кадастровые работы в связи с уточнением местоположения границ земельного участка с кадастровым номером 54:19:140134:163, расположенного: обл. Новосибирская, р-н Новосибирский, Новолуговской сельсовет, с. Новолуговое, ул. Андреева, 25, в кадастровом квартале 54:19:140135.

Заказчиком кадастровых работ является Пономарева А.В., адрес: г. Новосибирск, ул. Красный Факел, 10-26, тел. 8-953-793-2135.

Собрание заинтересованных лиц (правообладателей смежных земельных участков) по поводу согласования местоположения границы земельного участка состоится по адресу: 630037, г. Новосибирск, ул. Первомайская, 150/1, офис 304, ООО «Гео плюс» 21 июля 2023 г. в 11 часов 00 минут. С проектом межевого плана земельного участка можно ознакомиться по адресу: 630037, г. Новосибирск, ул. Первомайская, 150/1, офис 304, ООО «Гео плюс». По этому же адресу можно сообщить о своем несогласии с местом проведения собрания, предъявить требования о проведении согласования местоположения границ земельных участков на местности и представить обоснованные письменные возражения о местоположении смежных границ земельных участков после ознакомления с проектом межевого плана с 21 июня 2023 г. по 21 июля 2023 г., в том числе во время проведения собрания.

Смежные земельные участки, их кадастровые номера, адреса (местоположение): 54:19:140134:144, обл. Новосибирская, р-н Новосибирский, МО Новолуговской сельсовет, с. Новолуговое, ул. Андреева, № 27, иные смежные земельные участки в границах кадастрового квартала 54:19:140135.

При проведении согласования местоположения границ при себе необходимо иметь документ, удостоверяющий личность, а также документы о правах на земельный участок (часть 12 статьи 39, часть 2 статья.40 Федерального закона от 24.07.2007 г. № 221-ФЗ «О кадастровой деятельности»).

СООБЩЕНИЕ О ВОЗМОЖНОМ УСТАНОВЛЕНИИ ПУБЛИЧНОГО СЕРВИТУТА

Заявитель: ООО «Газпром газораспределение Томск» (ИНН 7017203428, ОГРН 1087017002533).

Наименование уполномоченного органа, которым рассматривается ходатайство об установлении сервитута: администрация Новосибирского района Новосибирской области.

Цель установления публичного сервитута: эксплуатация линейного объекта системы газоснабжения – «Газопровод низкого давления по ул. Строителей в с. Раздольное Новосибирской области (Н-ТП/У-14)» с кадастровым номером 54:19:130101:1782, местоположением: Новосибирская обл., р-н Новосибирский, с/с Раздольненский, с. Раздольное, ул. Строителей.

Местоположение земельных участков, в отношении которых испрашивается публичный сервитут:

- часть земель кадастрового квартала 54:19:130102, местоположение: Российская Федерация, Новосибирская обл., р-н Новосибирский, с. Раздольное, площадью 443 кв. м.

Адрес, по которому заинтересованные лица могут ознакомиться с поступившим ходатайством об установлении публичного сервитута и прилагаемым к нему описанием местоположения границ публичного сервитута, подать заявление об учете прав на земельные участки: г. Новосибирск, ул. Депутатская, 46, подъезд 3, этаж 6. Контактное лицо: начальник отдела подготовки земельных участков к торгам МКУ «Центр муниципальных услуг» Егорова Александра Александровна, т. 209-31-38.

Срок подачи заявлений об учете прав на земельные участки: в течение четырнадцати дней со дня опубликования сообщения о возможном установлении публичного сервитута.

Время приема заинтересованных лиц для ознакомления с поступившим ходатайством об установлении публичного сервитута: ежедневно (за исключением выходных дней) с 9:00 до 12:30, с 13:30 до 16:00 по местному времени.

Официальные сайты в информационно-телекоммуникационной сети Интернет, на которых размещается сообщение о поступившем ходатайстве об установлении публичного сервитута:

- официальный сайт администрации Новосибирского района Новосибирской области: http://nsr.nso.ru;

официальный сайт администрации Раздольненского сельсовета Новосибирского района Новосибирской области: https://razdolsovet.nso.ru.

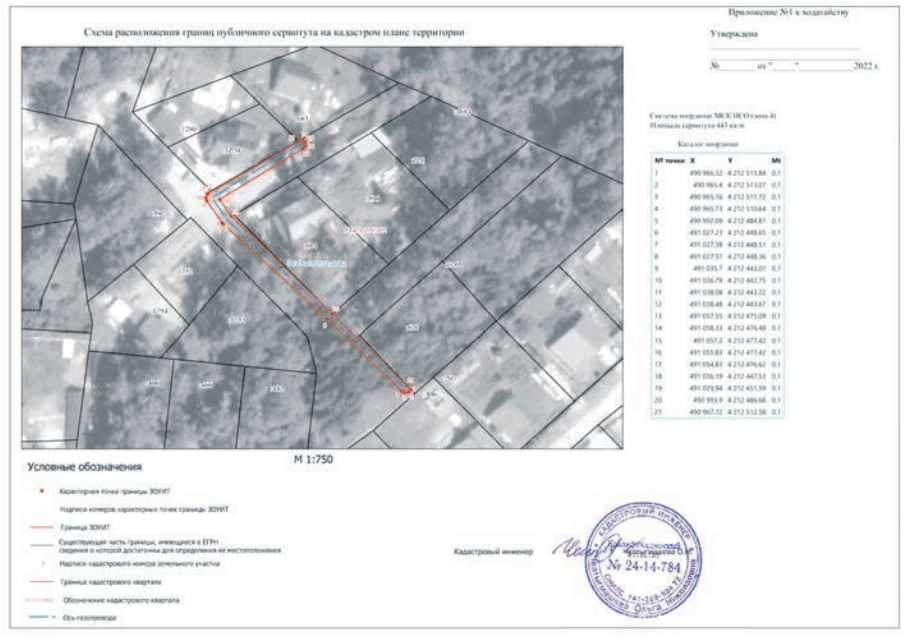

СООБЩЕНИЕ О ВОЗМОЖНОМ УСТАНОВЛЕНИИ ПУБЛИЧНОГО СЕРВИТУТА

Заявитель: ООО «Газпром газораспределение Томск» (ИНН 7017203428, ОГРН 1087017002533).

Наименование уполномоченного органа, которым рассматривается ходатайство об установлении сервитута: администрация Новосибирского района Новосибирской области.

Цель установления публичного сервитута: эксплуатация линейного объекта системы газоснабжения – «Газопровод низкого давления по ул. Ленина, с. Раздольное, Новосибирский район, Новосибирская область (НТП/У-29)» с кадастровым номером 54:19:130101:1587, местоположением: Российская Федерация, Новосибирская обл., р-н Новосибирский, с. Раздольное.

Местоположение земельных участков, в отношении которых испрашивается публичный сервитут:

- часть земель кадастрового квартала 54:19:130101, местоположение: Российская Федерация, Новосибирская обл., р-н Новосибирский, с. Раздольное, площадью 204 кв. м.

Адрес, по которому заинтересованные лица могут ознакомиться с поступившим ходатайством об установлении публичного сервитута и прилагаемым к нему описанием местоположения границ публичного сервитута, подать заявление об учете прав на земельные участки: г. Новосибирск, ул. Депутатская, 46, подъезд 3, этаж 6. Контактное лицо: начальник отдела подготовки земельных участков к торгам МКУ «Центр муниципальных услуг» Егорова Александра Александровна, т. 209-31-38.

Срок подачи заявлений об учете прав на земельные участки: в течение четырнадцати дней со дня опубликования сообщения о возможном установлении публичного сервитута.

Время приема заинтересованных лиц для ознакомления с поступившим ходатайством об установлении публичного сервитута: ежедневно (за исключением выходных дней) с 9:00 до 12:30, с 13:30 до 16:00 по местному времени.

Официальные сайты в информационно-телекоммуникационной сети Интернет, на которых размещается сообщение о поступившем ходатайстве об установлении публичного сервитута:

- официальный сайт администрации Новосибирского района Новосибирской области: http://nsr.nso.ru;

официальный сайт администрации Раздольненского сельсовета Новосибирского района Новосибирской области: https://razdolsovet.nso.ru.

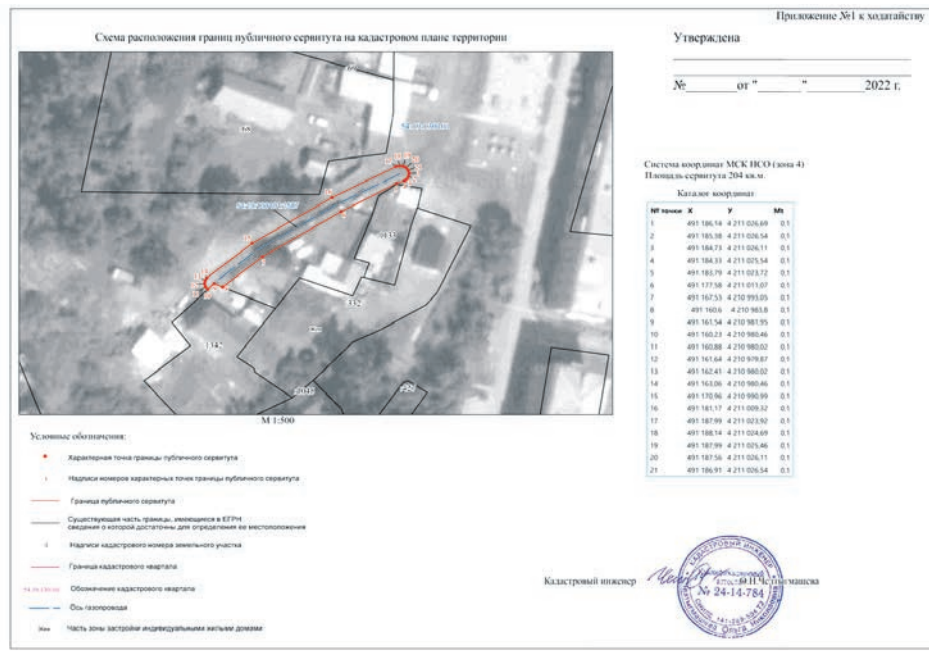

ФЕДЕРАЛЬНАЯ СЛУЖБА ПО ВЕТЕРИНАРНОМУ И ФИТОСАНИТАРНОМУ НАДЗОРУ

(РОССЕЛЬХОЗНАДЗОР)
Управление по Новосибирской и Томской областям

Через средства массовой информации пчеловоды должны знать о предстоящих обработках полей пестицидами и агрохимикатами

В связи с наступлением сезона полевых работ и проведения химических обработок сельскохозяйственных полей управление Россельхознадзора по Новосибирской и Томской областям напоминает аграриям о важности и обязательности предварительного информирования пчеловодов о предстоящих мероприятиях.

Ведомство напоминает, что при обработке полей необходимо соблюдать все требования Федеральных законов № 109-ФЗ «О безопасном обращении с пестицидами и агрохимикатами» и № 490-ФЗ «О пчеловодстве в Российской Федерации». Ими предписан целый ряд мер безопасности, в том числе по защите пчел.

Так, за три дня до применения пестицидов и агрохимикатов хозяйствующий субъект должен проинформировать об этом через средства массовой информации жителей населенных пунктов, расположенных на расстоянии до 7 км от границ обрабатываемых участков. При этом следует указать точное время, территорию и культуры, подвергаемые химобработке, наименование препарата, формы и методы его применения, срок, на который следует убрать пасеку или изолировать пчел в улье.

Также на границах полей «с химией» должны быть выставлены аншлаги с указанием «Обработано пестицидами» и информацией о мерах предосторожности, возможных сроках выхода на эти территории.

Оптимальное время для опрыскивания растений — в часы после захода солнца, когда заканчивается лет пчел. Необходимо также учитывать скорость ветра и образование росы.

Несоблюдение обязательных требований влечет административную ответственность по статье 8.3 КоАП РФ («Нарушение правил испытаний, производства, транспортировки, хранения, применения и иного обращения с пестицидами и агрохимикатами, которое может повлечь причинение вреда окружающей среде»).

Соблюдение аграриями правил обращения с пестицидами и агрохимикатами и выполнение требований законодательства позволит безопасно сосуществовать и сельхозкультурам, и медоносным пчелам.

Пчеловодам, в свою очередь, ведомство напоминает о необходимости соблюдения правил содержания пчел. Это позволит предотвратить массовое отравление насекомых и обеспечить безопасность обитателей ульев.

ЗАО ПТИЦЕФАБРИКА
«НОВО-БАРЫШЕВСКАЯ»

630554, Новосибирская область, Новосибирский р-н, с. Барышево, ул. Ленина 160

Телефон ответственного лица: +7 961-871-9301

ЗАО Птицефабрика «Ново-Барышевская» Городского округа поселка Кольцово уведомляет о запланированных обработках посевов средствами защиты растений в период с 21.06.2023 г. по 28.06.2023 г. жителей и пчеловодов Городского округа поселка Кольцово, Барышевского, Березовского, Плотниковского, Репьевского сельских советов Новосибирской области, населенные пункты в радиусе 7 км от сельскохозяйственных полей: Кольцово, Барышево, Плотниково, Репьёво, Железнодорожный. Кадастровые номера полей, где будут проводиться обработки:

Кольцово
54:19:164901:1535, 54:19:164901:1536, 54:19:164901:1544, 54:19:164901:1535, 54:19:164801:1731
200га
54:19:176401:1159, 54:19:176401:1276, 54:19:176401:267, 54:19:176401:267, 54:19:176401:900

Репьёво
54:24:035802:2301, 54:24:035802:2254, 54:24:035802:2270, 54:24:035802:2220, 54:24:035802:2255, 54:24:035802:2254

Обработки будут проводиться в ночное время. Способ обработки – наземные самоходные опрыскиватели.

Препараты:

1. Юнкер. Гербицид. Действующее вещество: имазамокс. Для защиты растений от сорняков.

Класс опасности:

- для человека – 3 класс (мало опасен), не требует специальных средств защиты;
- для пчел – 3 класс (мало опасен).

2. Гарпун. Инсектицид. Действующее вещество: лямбда-цигалотрин и ацетамиприд. Для борьбы с вредителями.

Класс опасности:

- для человека – 2 класс (опасен), нельзя прикасаться;
- для пчел – 1 класс (высоко опасен). Контактно-кишечный системный пестицид, вызывающий отравление насекомых при контакте с любой частью их тела и при попадании внутрь. Погранично-защитная зона для пчел – не менее 5 км, ограничение лета пчел – не менее 4–6 суток или удаление семей пчел из зоны обработки на срок более 6 суток с момента обработки.

ИЗВЕЩЕНИЕ О ПРОВЕДЕНИИ СОБРАНИЯ О СОГЛАСОВАНИИ МЕСТОПОЛОЖЕНИЯ ГРАНИЦ ЗЕМЕЛЬНОГО УЧАСТКА

Кадастровым инженером Пигельдиной Ольгой Альбертовной, почтовый адрес: Новосибирская обл., Новосибирский р-н, Каменский сельсовет, ДНТ «Солнечное», ул. Радужная, д. 36, e-mail: olya07_90@mail.ru, тел. 8-923-139-5955, номер регистрации в государственном реестре лиц, осуществляющих кадастровую деятельность, 22424, квалификационный аттестат № 54-12-417, выполняются кадастровые работы в связи с уточнением местоположения границы и площади земельного участка с кадастровым номером 54:19:111069:328, расположенного: обл. Новосибирская, р-н Новосибирский, МО Станционный сельсовет, СНТ «Ранетка», ул. Геодезическая, участок 2. Заказчик работ: Романович Анна Владимировна, почтовый адрес: 630049, Новосибирская область, г. Новосибирск, ул. М. Перевозчикова, д. 4, тел. 8-983-123-3219.

Собрание заинтересованных лиц (правообладателей смежных земельных участков) по поводу согласования местоположения границ состоится 24 июля 2023 г. в 11 часов 00 минут по адресу: 630535, Новосибирская область, Новосибирский район, станция Мочище, ул. Линейная, 68 (здание администрации).

Смежный земельный участок, с правообладателем которого требуется согласовать местоположение границ, расположен: обл. Новосибирская, р-н Новосибирский, МО Станционный сельсовет, СНТ «Ранетка», ул. Геодезическая, участок 2а, кадастровый номер 54:19:111069:329.

Со схемой расположения земельного участка и проектом межевого плана можно ознакомиться в течение 30 дней со дня опубликования извещения по адресу: г. Новосибирск, ул. Коммунистическая, 77, офис 7, тел. 8-923-139-5955, с 21 июня по 24 июля 2023 г. (пн–пт с 9:00 до 17:00).

Требования о проведении согласования местоположения границ земельных участков на местности, а также обоснованные возражения по установлению границ земельных участков после ознакомления с проектом межевого плана могут быть представлены в письменной форме с 21 июня по 24 июля 2023 г. по указанному адресу. Обоснованными считаются возражения, подкрепленные доказательствами, свидетельствующие о том, что установление границ земельных участков в соответствии с проектом межевого плана нарушает законные интересы правообладателя смежного земельного участка. При проведении согласования местоположения границ при себе необходимо иметь документы о правах на земельный участок, документ, удостоверяющий личность, выписку из ЕГРЮЛ (для юридических лиц).

ИЗВЕЩЕНИЕ О ПРОВЕДЕНИИ СОБРАНИЯ О СОГЛАСОВАНИИ МЕСТОПОЛОЖЕНИЯ ГРАНИЦ ЗЕМЕЛЬНОГО УЧАСТКА

Кадастровым инженером Пястовой Светланой Евгеньевной, адрес: 630087, г. Новосибирск, ул. Немировича-Данченко, 120/5, этаж 18, офис 99, тел. 325-33-34, 8-913-780-07-03, e-mail: sweta_piast@mail.ru, N регистрации в государственном реестре лиц, осуществляющих кадастровую деятельность, 25377, квалификационный аттестат № 54-13-490, выполняются кадастровые работы по уточнению местоположения границ и площадей земельных участков с кадастровыми номерами: 54:19:140201:242 (местоположение: обл. Новосибирская, р-н Новосибирский, МО Новолуговской сельсовет, д. Издревая, пер. Полевой, участок № 1), 54:19:140201:286 (местоположение: обл. Новосибирская, р-н Новосибирский, МО Новолуговской сельсовет, д. Издревая, пер. Полевой, участок № 1а) и 54:19:140201:241 (местоположение: обл. Новосибирская, р-н Новосибирский, МО Новолуговской сельсовет, д. Издревая, пер. Полевой, участок № 3), в кадастровом квартале 54:19:140201.

Заказчиком кадастровых работ является Должаница Анатолий Борисович, адрес: 630097, г. Новосибирск, ул. Звездная, д. 7, кв. 13, тел: 8-913-462-2810.

Собрание заинтересованных лиц (правообладателей смежных земельных участков) по поводу согласования местоположения границ состоится по адресу: 630087, г. Новосибирск, ул. Немировича-Данченко, 120/5, этаж 18, офис 99 24 июля 2023 г. в 10 часов 30 минут. По этому же адресу можно сообщить о своем несогласии с местом проведения согласования, предъявить требования о проведении согласования местоположения границы земельного участка на местности, ознакомиться с проектом межевого плана и представить до 24 июля 2023 г. включительно письменные возражения о местоположении границы с их обоснованием.

Смежные земельные участки, их кадастровые номера и адреса (местоположение): 1) 54:19:140201:227, обл. Новосибирская, р-н Новосибирский, МО Новолуговской сельсовет, д. Издревая, ул. Мичурина, 78; 2) 54:19:140201:243, обл. Новосибирская, р-н Новосибирский, МО Новолуговской сельсовет, д. Издревая, пер. Полевой, участки № 5; 3) 54:19:140201:213, обл. Новосибирская, р-н Новосибирский, МО Новолуговской сельсовет, д. Издревая; 4) иные смежные земельные участки, расположенные в границах кадастрового квартала 54:19:140201.

При проведении согласования местоположения границ необходимо предъявить документы, удостоверяющие личность, подтверждающие полномочия заинтересованного лица (доверенность, выписка из ЕГРЮЛ), а также документы, подтверждающие права на земельные участки (часть 12 статьи 39, часть 2 статьи 40 Федерального закона от 24 июля 2007 г. N 221-ФЗ «О кадастровой деятельности»).

ИЗВЕЩЕНИЕ О СОГЛАСОВАНИИ ПРОЕКТА МЕЖЕВАНИЯ ЗЕМЕЛЬНЫХ УЧАСТКОВ

Кадастровым инженером Комаровым Евгением Олеговичем (квалификационный аттестат № 54-10-129 от 29.12.2010 г., № регистрации в государственном реестре лиц, осуществляющих кадастровую деятельность, 4077, являющимся ИП Комаров Евгений Олегович, адрес: 630136, г. Новосибирск, ул. Пархоменко, д. 27/1, кв. 12, тел. 8-913-907-7429, e-mail: 3805300@mail.ru, выполняются кадастровые работы по образованию одного земельного участка в счет земельных долей путем выдела в счет земельных долей в праве общей долевой собственности из исходного земельного участка с кадастровым номером 54:19:072501:825. Местоположение: Новосибирская обл, Новосибирский р-н, МО Морской сельсовет, земли АСХП «Морское».

Заказчиком кадастровых работ является собственник земельной доли Файзрахманова Макфия Саитшарифовна, адрес: Новосибирская область, Новосибирский район, с. Ленинское, ул. 50 лет Октября, д. 64, кв. 1, тел. 8-960-787-0954.

Участникам долевой собственности, а также всем заинтересованным лицам можно ознакомиться с проектом межевания земельных участков, представить предложения о доработке проекта межевания земельных участков, а также вручить или направить возражения относительно размера и местоположения границ, выделяемого в счет земельной доли земельного участка по адресу: 630108, г. Новосибирск, пл. Труда, д. 1, офис 635, тел. 8-913-907-7429, e-mail: 3805300@mail.ru в течение тридцати дней со дня опубликования данного извещения.

СТРОИТЕЛЬНАЯ БРИГАДА
Ремонт крыш, заборов, сайдинг, хозблоки, фундамент, беседки, отмостки, дорожки, бани, внутренняя отделка, сараи, навесы, утепление крыш и многое другое.
Поднимаем дома, замена венцов. Замена полов. Предоставляем свои материалы.
ДОМА ПОД КЛЮЧ
8-913-378-10-80, 8-951-385-92-37 (Иван)
Пенсионерам скидка!
Любая форма оплаты. Работаем без выходных.
ИП ОГРНИП 317547600027101

ТРЕБУЕТСЯ
ИМПОКАР
ВОДИТЕЛЬ - ЭКСПЕДИТОР (Е) НА АВТОВОЗ
(обучение 4 дня),
з/п до 200 000 рублей на руки.
ТЕЛ. 8 (913) 364-40-40

Муниципальным автономным учреждением
«СПЕЦИАЛИЗИРОВАННАЯ СЛУЖБА»
На безвозмездной основе жителям Новосибирского района оказывается гарантированный перечень услуг по погребению.
Услуги по погребению в рамках гарантированного перечня услуг оказываются БЕСПЛАТНО!
Для получения гарантированного перечня услуг на погребение необходимо обратиться в муниципальное автономное учреждение «Специализированная служба» по тел. 310-01-12.
Услуга оказывается с выездом специалиста на дом

Новосибирский район — территория развития
РЕКЛАМА в нашей газете
Наслаждаемся ЛЕТОМ вместе!
Телефон: 8 (913) 012-94-19
Mail: nsr-news@mail.ru
* Распространяется на территории Барышевского, Березовского, Боровского, Верх-Тулинского, Каменского, Криводановского, Кубовинского, Кудряшовского, Мичуринского, Морского, Мочищенского, Новолуговского, Плотниковского, Раздольненского, Станционного, Толмачёвского, Ярковского сельсоветов и Краснообска

Всегда свежий номер газеты **«Новосибирский район — территория развития»** вы можете получить в своем поселении. **Информация по доставке: 8 (913) 012-94-19.**

Дата выхода следующего номера газеты — 28 июня 2023 года.

Газета «Новосибирский район — территория развития», № 25 (470).
зарегистрирована Управлением Федеральной Службы по надзору в сфере связи, информационных технологий и массовых коммуникаций по Сибирскому федеральному округу.
Св-во о регистрации СМИ № ПИ ТУ54-00687 от 10.07.2014.
Информационно-аналитическое издание.
Учредитель: МАУ Новосибирского района «Новости Новосибирского района».
Руководитель: Ирина Александровна Полевая.
Главный редактор: Татьяна Владимировна Кузина.

Адрес редакции и издателя: 630091, г. Новосибирск, Красный проспект, 82, офис 223В, тел. 227-27-37. E-mail: nsr-news@mail.ru.
Газета отпечатана в типографии АО «Советская Сибирь», 630048, г. Новосибирск, ул. Немировича-Данченко, 104.
Еженедельник выходит по средам.
Подписано в печать 20.06.2023 по графику в **17:00**, фактически в **17:00**.
Дата выхода 21.06.2023 г. Тираж 15 000 экз.
Распространяется бесплатно. Возрастной рейтинг 16+.
Мнение редакции может не совпадать с мнением авторов.

Пришлите свою новость, если она актуальна и интересна, а также связана с жизнью вашего поселения. **nsr-news@mail.ru**

Новосибирский район — территория развития

Мы на связи!

vk.com/public217504272
нртр.рф
nsr-news@mail.ru

Телефон редакции
227-27-37