С опережением сроков

Полным ходом идет строительство врачебной амбулатории в селе Каменка около микрорайона Близкий. Ввести объект планируют раньше сроков, обозначенных в госконтракте.

Стр. 4

Курс молодого бойца

С 3 по 8 августа в Шиловском гарнизоне прошла патриотическая смена «Лидер Юнармии».

Стр. 9

Игровой фестиваль расширяет программу

На спортивных площадках д. п. Кудряшовский в минувшую субботу прошел III районный фестиваль игровых видов спорта.

Стр. 10

НОВОСИБИРСКИЙ РАЙОН

Территория развития

№ 32 (477). 9 августа 2023
Выходит по средам

Информационно-аналитическое издание. Новосибирская область. Новосибирский район

ПРОГРАММА TV

ФОТО АЛИНЫ НИКОЛАЕВОЙ

На агропромышленной выставке Дня поля – 2023 мы увидели много уникальных экспонатов – самую современную технику, достижения аграрной науки, животноводства и полеводства

На пути к импортоопережению

В поселке Тулинский Верх-Тулинского сельсовета на площадке учебно-опытного хозяйства «Практик» Новосибирского аграрного университета 3–4 августа прошел «День поля Новосибирской области – 2023». Это традиционное мероприятие собрало порядка двух тысяч участников со всей нашей области и других российских регионов.

Стр. 2-3

ОТ ПЕРВОГО ЛИЦА

– Начал выполнять вторую часть программы встреч с населением. В мае-июне я разговаривал с жителями малых поселений района, чтобы из первых уст узнать о самых насущных проблемах. По итогам таких встреч рождались поручения специалистам районной и местных администраций для поэтапного устранения проблем. Так, например, были выделены дополнительные средства на щебенение дорог в населенных пунктах. Эти работы уже выполнены в нескольких поселениях.

Сейчас проходят встречи в центральных поселениях муниципалитетов. Уже побывал в Кудряшовском, Криводановке, Боровом, Ярково, Кубовой, Восходе. Атмосфера встреч разная, проблемы озвучиваются тоже разные. Одно можно с уверенностью сказать – там, где единой командой работают депутаты, руководство территории и общественность, на подобных встречах звучат спокойные вопросы по конкретному делу, высказываются не претензии на эмоциях, а конкретная здравая критика. А вот если такого единения нет, жители приходят прежде всего для того, чтобы сбросить эмоции и претензии, накопленные из-за отсутствия контакта жителей и власти.

Будем стараться исправлять ситуацию. Так, например, в одном из поселений будут проходить регулярные личные приемы моих заместителей, чтобы сделать работу местного руководства более оперативной и результативной.

И, конечно же, по итогам каждой встречи также рождается ряд поручений для поэтапного решения озвученных проблем.

Глава района
Андрей Михайлов

Андрей Травников, Андрей Шимкив и Евгений Лещенко осматривают одну из экспозиций агропромышленной выставки

Андрей Михайлов, Майя Соболёк и верхтулинские артисты встречают гостей

На пути к импортоопережению

Продолжение. Начало на стр. 1

Яркий солнечный день – и не менее яркая, бодрящая атмосфера большого сельскохозяйственного праздника, где в рамках агропромышленной выставки, казалось, можно было увидеть все, что непосредственно касается современного развития и состояния отрасли – достижения последних лет, новинки, наиболее востребованные модели от производителей сельскохозяйственной техники. Словом, все от а до я – от огромных комбайнов и тракторов, отечественных и импортных, до различной прицепной техники. Линейка была просто потрясающей! Впрочем, не затерялись в этих технических рядах и животные – быки и коровы из ООО «УЧХОЗ Тулинское», Опытной станции СФНЦА РАН «Элитная» и других агропредприятий. Участников праздника встречала музыка – культурная программа Дня поля началась задолго до официального открытия мероприятия, в ней, естественно, приняли участие и творческие коллективы Новосибирского района.

Поздравить аграриев с праздником приехали губернатор Новосибирской области Андрей Травников, председатель Заксобрания Андрей Шимкив, министр сельского хозяйства региона Евгений Лещенко, глава Новосибирского района Андрей Михайлов, ректор НГАУ Евгений Рудой, директор департамента растениеводства, механизации, химизации и защиты растений Минсельхоза РФ Роман Некрасов, руководители ведущих агропредприятий региона, депутаты Заксобрания и другие официальные лица.

– День поля становится мощным деловым мероприятием, – обратился к собравшимся Андрей Травников, – здесь обсуждаются и демонстрируются все аспекты сельскохозяйственной отрасли и отрасли переработки. Благодаря своему масштабу мероприятие одновременно и праздник, и место для полезных встреч... Понимаю, что год тяжелый, засушливый. Но те задачи, которые мы перед собой поставили, не меняются. Это и сохранение объемов производства в растениеводстве, животноводстве, молочной отрасли, и повышение общей эффективности, и особый акцент, который у нас делается на молочное животноводство и овощи открытого грунта, и, конечно же, импортозамещение, а в некоторых направлениях – и импортоопережение. Темпы сбавлять мы не намерены. А значит, успех будет за нами!

В рамках открытия Дня поля состоялась церемония награждения наиболее отличившихся агропредприятий и аграриев региона, которую провели Андрей Травников, Андрей Шимкив и Роман Некрасов. Среди награжденных были и представители сельскохозяйственной отрасли Новосибирского района. Так, высокого звания почетного работника агропромышленного комплекса РФ с вручением медали за многолетний добросовестный труд на благо отрасли был удостоен директор ООО «УЧХОЗ Тулинское» Михаил Класс. Благодарностью Минсельхоза РФ отмечены главный агроном АО СхП «Ярковское» Александр Ковалёв и главный бухгалтер ООО «Тепличный комбинат “Толмачёвский”» Марина Серкина. За развитие племенного животноводства на предприятиях благодарности минсельхоза Новосибирской области получили наши племенные хозяйства – «Новосибирскагроплем», «УЧХОЗ Тулинское» и Опытная станция «Элитная».

Следующим пунктом программы праздника стал обход губернатором и сопровождающими его лицами агропромышленной выставки широкого профиля – для гостей был организован демонстрационный показ техники с комментариями специалистов. Начался обход по традиции с экспозиции хозяев – павильона Новосибирского района. Но нельзя не упомянуть и о том, что этому предшествовала теплая встреча – гостей от души поприветствовала глава Верх-Тулинского сельсовета Майя Соболёк. Она угощала всех квасом местного производства – он был очень кстати в столь жаркую погоду. Первыми о своей экспозиции рассказали представители районной Станции юных натуралистов и Центра образования «Верх-Тулинский», они представили главе региона и другим почетным гостям свои изобретения, находки и награды, в том числе и российского достоинства. Ребят внимательно выслушали, дежурно пройти мимо нашего будущего, да еще и столь многообещающего, было попросту невозможно. А вообще детей на Дне поля можно было увидеть и за штурвалами комбайнов и тракторов, и выглядывающими из «втулок» огромных колес, походивших на маленькие пещеры – словом, везде; специалисты сильно им не мешали, возможно, такие «исследования» – пер-

Гостей выставки угощали чаем из настоящего русского самовара

БЛАГОУСТРОЙСТВО

В первую очередь объект расчистят – уберут заросли кустарников и деревьев

Первый этап стартовал

В Каменском сельсовете подрядчики приступили к ремонту гидротехнического сооружения. Это очень важный объект для поселения.

– Эта плотина была построена очень давно, – рассказал глава Каменского сельсовета Артём Свириденко. – Для обеспечения запасов воды для орошения полей и водопоя скота местный совхоз соорудил пруд. Плотина, во-первых, перегораживала водоток для подъема уровня воды, во-вторых, служила переправой через реку Каменка. Объект долгое время был безхозяйным, за его состоянием никто не следил, и, естественно, сооружение постепенно разрушалось. Администрация поселения приняла плотину в собственность, поставила на учет. По закону все гидротехнические сооружения нужно декларировать. А чтобы это сделать, нужно привести объект в нормативное состояние. В 2021 году мы провели обследование и вскрылось много проблем.

Чтобы решить все вопросы полностью, нужен капитальный ремонт, а значит, немалые вложения. В местном бюджете таких средств нет. Администрация сельсовета обратилась за помощью в район. Там предложили разбить ремонт на несколько этапов и для начала закрыть самые острые проблемы.

К работе подрядчик приступил 1 августа, завершить должны до конца сентября. Запланировано сделать немало. Для начала с обеих сторон уберут заросли кустарника и деревьев на низовых и верховых откосах. Затем сделают отсыпку просевшего грунта. Приведут в порядок стенки водосброса – забетонируют появившиеся трещины и устранят отслойку грунта. Отремонтирует подрядчик и открылки ограждающих стенок водосброса. Поднимут размывшийся грунт отводящего канала, а также установят водомерную рейку и пикетные знаки с информацией о ГТС.

– Объем работ довольно большой, надеемся, что подрядчик все сделает в срок и качественно, – отметил Артём Анатольевич. – Общая стоимость работ на этот год – 1 млн 389,5 тысяч рублей. Основную часть покроет районный бюджет, мы обеспечиваем 5-процентное софинансирование. Оплачивать работу будем после окончания и прохождения строительного контроля. Но это только треть от необходимого ремонта. Мы подготовили заявку в районный отдел по природным ресурсам и охране окружающей среды на финансирование на следующий год. После проведения текущего ремонта сможем обратиться в региональное министерство природных ресурсов и экологии для декларирования объекта и финансовой помощи в подготовке ПСД уже на капитальный ремонт. По плотине проходит дорога областного значения, которая пересекает весь наш сельсовет, по ней двигаются автомобили и общественный транспорт. Так что приведение ГТС в порядок имеет большое значение.

Татьяна Кузина,
фото предоставлено сельсоветом

Михаил Класс удостоен звания «Почетный работник агропромышленного комплекса РФ»

На демонстрационном полевом показе мы увидели новую технику России

вый шаг в будущую взрослую жизнь? Что это? Зарождение новой традиции? «Раньше у нас не было такого формата, – резюмировал глава Новосибирского района Андрей Михайлов, – мы впервые привлекли ребятишек, и в следующем году еще большее количество ребят посетит это мероприятие, они расскажут о своих успехах, покажут свои достижения».

А из демонстрационного показа всеобщее внимание привлек заезд трактора на «практическом» поле. Необычен он был тем, что машина сама совершала все повороты-развороты, равно как и шла по прямой. Водитель же при этом демонстративно закладывал руки за голову, чтобы показать, что он здесь ни при чем. Может, за таким явлением скорое будущее? Действительно, при кадровом голоде, который в отрасли порой весьма ощутим, почему бы не прийти на поля роботизированным комплексам? Роботизированную ферму мы уже видели в недавнем прошлом на аналогичном мероприятии, теперь вот этот трактор…

Акцент на отечественного производителя, в частности, на новосибирского производителя, был весьма заметен сегодня – тенденция последнего времени, таким образом, сохраняется. Можно было увидеть и ростки импортоопережения, о чем говорил губернатор. Но одно дело – творческая переработка зарубежной продукции, допустим, китайской, и совсем другое – собственное оригинальное производство. Вот и впечатляли главным образом длинная ростсельмашевская и белорусская линейки.

С Михаилом Классом, одним из героев нынешнего мероприятия, мы встретились на экспозиции агрохолдинга «МолСиб», важнейшая составная часть которого – «УЧХОЗ Тулинское».

– Я пришел работать в «УЧХОЗ Тулинское» 4 июля 1978 года, – рассказал он. – Мне было тогда 17 лет. До 18 отработал в хозяйстве трактористом, комбайнером. После армии – рабфак, учеба в Новосибирском сельхозинституте. По окончании в 1987 году распределился в родной учхоз, вот с тех пор и потихонечку работаю в нем. Начинал с бригадира молфермы, потом работал заведующим током, заведующим семеноводческим хозяйством, заместителем директора, директором – официально с 2019 года, фактически – с 2017 года, когда хозяйство стало работать под эгидой «МолСиба». В 2019 году вернули себе статус племзавода, утраченный ранее. Сейчас у нас 800 фуражных коров. Поголовье КРС перевалило за 2 тыс. голов. К новому году выйдем на рубеж 11 тыс. кг молока на фуражную корову.

А это – лучший результат в многолетней истории учхоза. К тому же за последнюю шестилетку хозяйство неоднократно выходило победителем областного соревнования. Взлет «молсибовского» Учхоза, в чем заслуга Михаила Валерьевича несомненна, и стал одним из оснований для вручения ему высокой награды. Удалось переговорить и с Александром Ковалёвым. По его признанию, нынешняя уборка очень непростая, условия куда менее благоприятные, чем в прошлом году, но «ярковцы» сделают все возможное, чтобы получить максимально возможный при таких обстоятельствах урожай.

В первый день Дня поля прошло также пленарное заседание «Технический суверенитет в АПК Новосибирской области», началась работа по секциям, которая была продолжена в день второй. Все задачи, поставленные главным организатором мероприятия – минсельхозом региона, были выполнены, и обсуждение актуальнейших вопросов развития отрасли, безусловно, приведет в конечном итоге к искомому результату – повышению эффективности сельскохозяйственного производства в Новосибирской области.

Юрий Малютин,
фото Алины Николаевой

Современные технологии в действии

Крупный рогатый скот наших племенных хозяйств привлек общее внимание

ДОРОЖНОЕ ХОЗЯЙСТВО

Большая работа…

… завершилась в селе Ленинское Морского сельсовета. Здесь провели отсыпку щебнем улиц Тихая, Новая и Дубовая, а также заасфальтировали улицу Школьная рядом с Домом культуры.

– Улицы Тихая, Новая и Дубовая начали застраивать всего несколько лет назад. Там сейчас больше ста домов. Живут в основном семьи с детьми, – пояснила глава Морского сельсовета Елена Лазарева. – Все это время проезды к домам оставались для жителей головной болью. Дороги часто размывало, приходилось двигаться просто по грязи. Некоторые жители пытались решить проблему самостоятельно, посыпали участки щебнем, но этого, конечно, не хватало. Еще хуже была ситуация с дорогой по улице Школьная возле сельского Дома культуры. Ее давно не ремонтировали, все было в ямах и выбоинах.

Решить вопрос удалось в рамках муниципальной программы «Развитие автомобильных дорог местного значения на территории Новосибирского района». За счет районного бюджета при частичном софинансировании со стороны сельсовета все четыре дороги привели в порядок. Работы шли в течение июля. Дороги на Новой, Тихой, Дубовой отсыпали щебнем, территорию на Школьной заасфальтировали.

– Работы на всех участках подошли к концу, оба подрядчика – «Строитель 59» и «Элит» – справились без замечаний и строго в обещанные сроки, – подытожила Елена Лазарева. – Теперь жителям можно не бояться дождей, подтопления. Дороги на Тихой, Новой, Дубовой в хорошем состоянии, ровно как и на Школьной.

Владислав Кулагин,
фото предоставлено Еленой Лазаревой

Дорогу на Тихой и Новой отсыпали щебнем

ПОЗДРАВЛЕНИЕ

Уважаемые строители!

Сердечно поздравляем вас с профессиональным праздником!

Строитель – одна из самых почетных и благородных профессий, пользующаяся заслуженным уважением. Все, что создано трудолюбивыми руками строителей, будет служить и нашим детям, и внукам, и правнукам. Созидательный труд работников строительной отрасли формирует внешний вид нашего района, создает красивую и комфортную среду для проживания, работы и отдыха людей.

Мы искренне благодарим вас за нелегкий и ответственный труд, за верность профессии, за мастерство и рабочую сноровку, за жилые дома, детские садики, больницы и школы, дороги – все, без чего мы не можем существовать!

Низкий поклон и слова особой признательности в этот праздничный день мы адресуем ветеранам отрасли. Желаем всем строителям новых успехов в работе, пусть сооруженные вами здания будут надежными и крепкими, а ваша жизнь наполнится добром, радостью и счастьем! Пусть все, что вы создаете своими золотыми руками, стоит века и радует людей своей красотой и надежностью! Счастья вам, крепкого здоровья и благополучия! Мира и добра!

Глава Новосибирского района
Андрей Михайлов

Председатель Совета депутатов
Новосибирского района
Сергей Зубков

Уважаемые спортсмены, тренеры, деятели физкультурного движения, ветераны и любители спорта Новосибирского района!

От всей души поздравляем вас с праздником спорта и здоровья – Днем физкультурника!

Приятно осознавать, что занятие спортом сегодня становится нормой жизни. Спорт несет людям здоровье, силу, красоту, позитив, закаляет характер и учит преодолевать трудности. Физкультура и спорт являются важными составляющими решения многих социальных проблем в воспитании молодежи, повышении ее физической и нравственной культуры.

В этот день – особые слова благодарности и признательности тем, для кого физкультура и спорт стали профессией. Радость от ваших рекордов и достижений остаются с нами на долгое время и занимают достойное место на страницах летописи нашего района.

Желаем вам крепкого здоровья, неиссякаемой энергии, спортивного долголетия, веры в свои силы и новых побед на спортивных аренах!

Глава Новосибирского района
Андрей Михайлов

Председатель Совета депутатов
Новосибирского района
Сергей Зубков

Итоги неутешительные

Заканчивается первая декада августа, и хотя по-настоящему летняя погода еще нас радует, купальный сезон подходит к концу. Он стал непростым для Новосибирского района. На водных объектах погибло десять человек, среди них дети. Были и счастливые случаи спасения на воде. О причинах трагедий, мерах безопасности и героизме добровольцев рассказал начальник районного управления ГО и ЧС Юрий Плотников.

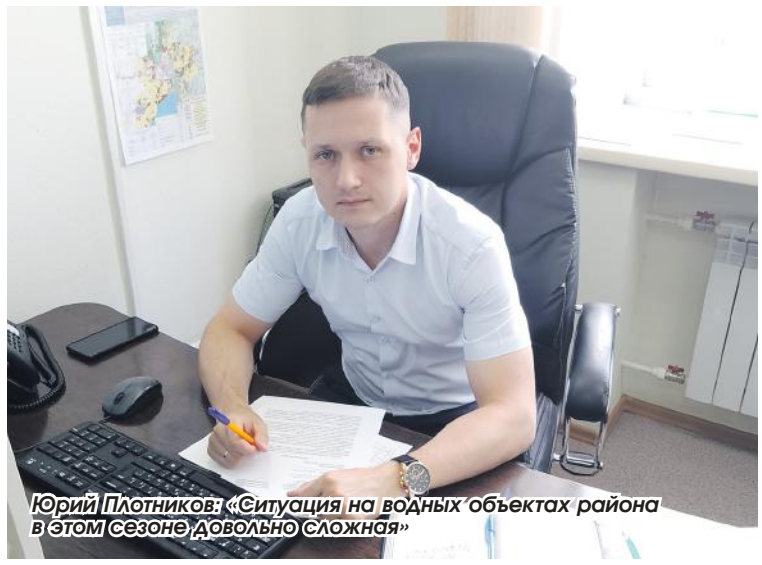
Юрий Плотников: «Ситуация на водных объектах района в этом сезоне довольно сложная»

– Юрий Викторович, купальный сезон плавно приближается к концу. Время подвести промежуточные итоги.

– Итоги неутешительные. Количество погибших на водных объектах по сравнению с прошлым годом выросло. Если за весь купальный сезон 2022 года в Новосибирском районе утонули восемь человек, то в 2023 году только на начало августа уже десять погибших, в том числе трое несовершеннолетних. А ведь до конца сезона еще месяц! Трагедии произошли на реке Тула в Ярковском сельсовете, реке Иня в Новолуговском, на озере Спартак в Станционном, на Обском водохранилище в Боровском, на реке Обь у берегов острова Кудряш в Кудряшовском сельсовете, на озере около села Красноглинное в Толмачёвском сельсовете.

– Основные причины трагедий на воде?

– Да все как обычно. В большинстве случаев это купание в состоянии алкогольного опьянения. Человек перебрал лишнего, нырнул в воду, почувствовал себя плохо и погиб. Или банальная неосторожность – отдыхающий решил поплавать в незнакомом месте, не рассчитал силы, запаниковал, пошел ко дну.

– Какие меры безопасности предпринимаются в купальный сезон?

– Ежегодно в местах неорганизованного отдыха людей на водных объектах района выставляются посты общественных спасателей. Добровольцы проходят обучение в Искитимском поисково-спасательном отряде, после чего заступают на объект. На каждом посту посменно с 10 до 20 часов дежурят четыре спасателя. Они будут работать на водоемах до конца августа. У добровольцев в арсенале – плавательные средства, спасательные круги, жилеты, бинокли, концы Александрова, свистки, мегафоны. На каждом посту есть аптечка для оказания первой помощи. Все необходимое приобретается за счет бюджета Новосибирского района и сельсоветов. В местах, где дежурство спасателей не обеспечено, работают мобильные группы сельсоветов, которые напоминают жителям о профилактике, предупреждении несчастных случаев на воде при купании или использовании маломерных судов, а также о том, что ни в коем случае нельзя оставлять детей без присмотра у воды. Сельские администрации обустраивают места неорганизованного отдыха на водных объектах, устанавливают буйки, убирают береговую линию, выставляют знаки безопасности «Купание запрещено».

– На каких водных объектах дежурят наши спасатели?

– Для признания места отдыха официальным пляжем в первую очередь необходимо, чтобы вода в водоеме отвечала санитарным нормам и требованиям. В ней не должно содержаться никаких вредных веществ, опасных бактерий. Необходимо устанавливать кабины для переодевания, общественные туалеты, душевые, урны. Территорию надо регулярно убирать, проводить санитарно-профилактические мероприятия. В районе таких мест нет. Тем не менее мы понимаем, что люди все равно в жаркий период тянутся отдыхать на водоемах и купаться. Наша задача – обеспечить их безопасность. Посты в районе оборудованы на берегу Обского водохранилища в Боровском и Морском сельсоветах, в Кудряшовском на берегу Оби, один из которых на острове Кудряш, на озерах Каменка и Спартак, на берегу Оби в Краснообске и Красном Яре. В этом году новый пост появился в Криводановке у водоема по дороге на НСТ «Ивушка». Как оказалось, не зря.

– Расскажите подробнее.

– 14 июля там едва не произошла трагедия. 12-летний мальчик отдыхал на пляже, решил искупаться и неожиданно пошел ко дну. Это увидели другие отдыхающие и позвали на помощь. В тот день на участке дежурили спасатели Роман Быков и Ульяна Бритковская. Они отреагировали незамедлительно, вместе обследовали водоем. Мальчик лежал на метровой глубине уже без признаков жизни. Вытащив его на берег, Роман и Ульяна провели сердечно-легочную реанимацию. Из дыхательных путей ребенка вместе с водой удалили жвачку. Спасатели вовремя оказались на месте, вовремя среагировали, сделали все необходимое и передали мальчика его родителям, которые отвезли его к медикам. Сейчас ребенок вне опасности.

– История со счастливым концом. Роман и Ульяна заслужили награду.

– Документы о поощрении наших героев уже готовятся, хочу лично поблагодарить их до окончания сезона.

– За купание в неположенном месте предусмотрены штрафы?

– Небольшие, от 300 до 1000 рублей, и погоды, что называется, не делают. Если человек хочет поплавать в запрещенном месте, то никакие штрафы его не остановят. Административная ответственность предусмотрена и за оставление детей без присмотра в размере от 100 до 500 рублей. Также не стоит забывать об уголовной ответственности за оставление беспомощного лица в опасности.

– Не могли бы вы в очередной раз повторить основные правила, как избежать трагедии на воде?

– Купайтесь только в знакомом и безопасном месте, на организованных пляжах. Не отплывайте далеко от берега, держитесь подальше от проплывающих судов. Попав в беду, не паникуйте, зовите на помощь. Никогда не теряйте детей из виду. Расплата за невнимательность – человеческая жизнь.

Владислав Кулагин, фото автора

СОЦИАЛЬНЫЕ ОБЪЕКТЫ

С опережением сроков

Полным ходом идет строительство врачебной амбулатории в селе Каменка около микрорайона Близкий. На днях стройплощадку посетил первый заместитель министерства строительства области Дмитрий Тимонов. Он оценил ход строительства объекта, который подрядчики намерены ввести в эксплуатацию раньше сроков, обозначенных в госконтракте.

Создан своего рода прецедент: не так уж давно в Каменском сельсовете была открыта врачебная амбулатория в микрорайоне «Олимпийская слава» на 100 посещений в смену. И вот новый объект в системе здравоохранения, находящийся в высокой степени готовности. К тому же в пос. Советский скоро будет ФАП. Таким образом, 2023 год станет годом, когда проблема медицинского обслуживания жителей на территории сельсовета будет полностью решена. Столь быстрые темпы сдачи в эксплуатацию объектов здравоохранения в отдельно взятом муниципальном образовании объясняются достаточно просто: они соответствуют темпам роста жителей. Создается такой запас прочности, который позволит прикрепляться к медицинским учреждениям не только каменцам, но и жителям других поселений нашего района, а также горожанам.

Первый заместитель министерства строительства региона и сопровождающие его лица, включая представителей системы здравоохранения, осмотрели объект. Снаружи строительные работы близки к завершению. Осталось, по большому счету, оформить входную группу с фасадной стороны здания. Внутри же – провести ряд отделочных работ. Уже оштукатурены стены и потолки, застеклены окна, настелены полы. Естественно, требует благоустройства территория вокруг здания, подъезд к ней, сюда фронт работ переместится после приведения в порядок помещений.

– Сегодня мы посетили новую врачебную амбулаторию в селе Каменке, – подвел итоги проверки Дмитрий Тимонов. – Это достаточно активно развивающаяся территория, где строится много индивидуального жилья, построена новая школа. Врачебная амбулатория рассчитана на 150 посещений в смену. Стоимость объекта – порядка 280 млн рублей, примерно половина привлеченных средств – федеральная поддержка. Первоначально ввод объекта в строй планировался в конце текущего года, однако строители работают с опережением, что позволит быстрее передать объект медикам, так что первые пациенты уже в середине осени смогут получить качественную медицинскую помощь. Еще в начале года мы попросили строителей найти возможность для досрочной сдачи объекта, они откликнулись на эту просьбу и, я уверен, с поставленной задачей справятся. Качество строительства, а оно ведется на высоком уровне, при этом не пострадает. Этот подрядчик, кстати, в прошлом году завершил строительство врачебной амбулатории в микрорайоне «Олимпийская слава», никаких претензии к качеству у нас не возникло, нет их и сейчас. Готовность объекта – где-то на уровне 75 %. Осталось завершить отделочные работы, провести работы по благоустройству территории, положить асфальт, провести озеленение, обустроить внутренние инженерные системы – и строительство, к которому мы приступили осенью прошлого года, будет завершено. Отапливается здание с помощью собственной новой газовой котельной, которая находится в состоянии полной готовности. Последний вопрос – строительство автомобильной дороги, это задача администрации Новосибирского района. Думаю, особых сложностей по этому поводу не возникнет и строительство также завершится в срок – добираться до амбулатории пациенты смогут без проблем, с комфортом.

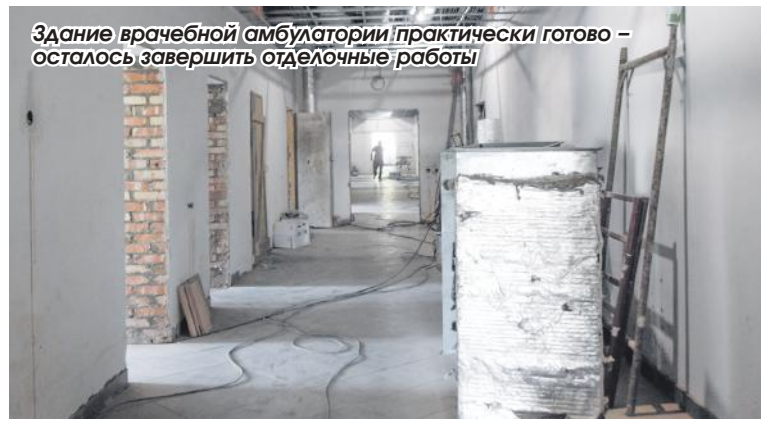
Здание врачебной амбулатории практически готово – осталось завершить отделочные работы

В свою очередь и. о. главного врача городской больницы № 2 (новая амбулатория будет ее структурным подразделением) Евгений Локтин рассказал, что медицинское учреждение будет обслуживать от 5 (чем обеспечивается рентабельность медицинского учреждения) до 20 тыс. человек. Прикрепиться к амбулатории сможет любой житель Новосибирской области. Причем 150 посещений в сутки – это минимальный объем, амбулатория, расположившаяся на площади порядка 2 тыс. кв. м, способна принять и большее количество пациентов. Основные направления работы – участковая терапевтическая служба, педиатрия, кардиология, функциональная служба, УЗИ-диагностика, забор анализов, дневной стационар на пять коек, смотровой кабинет. Все необходимое оборудование для поликлинического звена уже закуплено. Что же касается специалистов, то вакантные должности открыты. Исходя из опыта набора кадров в амбулаторию в Олимпийской славе, проблема эта вполне решаемая: сформируются отделения – появятся специалисты. Немалая, если не большая часть персонала будет предположительно из местных жителей. Видимо, тот самый случай, когда было бы предложение, а за спросом дело не станет.

Что ж, Каменский сельсовет в скором времени будет одним из тех сельских поселений области и района, где задача медицинского обслуживания населения в рамках врачебной амбулатории и первичного медицинского звена, причем в самых современных условиях, решится на 100 %. Однако, как в народе говорят, цыплят по осени считают. Ждать осталось недолго – в любом случае, открытие еще одного нового медицинского учреждения в нашем районе не за горами.

Юрий Малютин, фото автора

Экзамен для школ

Это только кажется, что летом жизнь в школах замирает. Пока ученики отдыхают и набираются сил для будущей учебы, в образовательных учреждениях во всю готовятся к новому учебному году – приводят в порядок кабинеты, разрабатывают учебные планы, составляют меню для столовой. А качество и степень этой подготовки проверяют специальные комиссии.

Они определяют, насколько школа готова принимать детей в новом учебном году. Проверяют все: пожарную сигнализацию, запасные выходы, освещение в кабинетах, чистоту, документы, лицензии… Перечислять можно долго. Но в деле безопасности и благополучия детей не бывает неважных вопросов.

В Новосибирском районе такая работа началась еще 25 июля. В задачи районной комиссии входит оценка готовности к началу учебного процесса. В состав включают сотрудников районного управления образования, управления жилищно-коммунального хозяйства, дорожного хозяйства и транспорта, представителей профсоюза, а также совета руководителей муниципальных образовательных организаций.

Корреспондент районной газеты побывал на одном из таких выездов. 7 августа в плане стояли шесть образовательных организаций – Плотниковская школа № 111, Жеребцовская школа № 39, Гусинобродская школа № 18, Раздольненская школа № 19, Каменская школа № 44 и Центр образования «Восход». Проверку проводили начальник отдела дошкольного и общего образования управления образования Ольга Лесина, специалисты управления Марина Калинина и Василий Никонов, председатель районной профсоюзной организации Эмма Тихомирова, директор Гусинобродской школы Светлана Плотникова, а также председатель местного отделения Российского движения детей и молодежи «Движение Первых» Ксения Фёдорова.

У каждого эксперта были свои задачи – изучали правоустанавливающие документы, устав организации, лицензии на ведение образовательной деятельности, оценивали подготовку учебного плана на предстоящий год для каждой параллели, запланированные внеклассные мероприятия, планы воспитательной работы в школе, работы детских организаций (РДДМ, Юнармии, ЮИД), а еще документацию по охране труда, медицинские осмотры и многое другое. Не менее важный вопрос – готовность столовой: проработано ли будущее меню, прошел ли пищеблок все проверки и т. п. Проводили и общий осмотр технического состояния здания образовательной организации.

– Цель таких проверок – оценка готовности к началу учебного процесса, – пояснила Ольга Лесина. – У нас нет задачи как-то наказать руководителей, наша задача – помочь школам начать учебный год во всеоружии. 1 сентября во всех наших школах должен начаться полноценный учебный и воспитательный процесс. Все планы должны быть проработаны, определены основные мероприятия, приведена в порядок вся «нормативка», подписаны необходимые приказы по школе. Мы проводим такой тщательный анализ документации, чтобы в дальнейшем у контролирующих органов не было к нашим организациям никаких претензий, не было штрафов. В районе 40 школ, 20 детских садов и 6 учреждений дополнительного образования. До 11 августа мы посетим все. За две прошедшие недели мы проверили уже 56 учреждений. В основном замечаний к руководителям нет, наши учреждения уже хорошо знают все требования и готовятся к приходу комиссии. Если в ходе приемки и возникают какие-то недочеты, в большинстве случаев они устраняются на месте, либо руководителям дается поручение привести документацию в порядок и предоставить в управление образования. Все образовательные организации района в итоге до середины августа пройдут приемку перед началом учебного года. Помимо нашей районной комиссии в школы и детсады приезжают органы пожарного надзора, Госавтоинспекции, Роспотребнадзор. Они проверяют организации в рамках своих компетенций. Это все ради безопасности наших детей.

Школы, в которых удалось побывать в этот выездной день, очень разные. В маленькой школе в с. Жеребцово обучаются всего 48 ребят. Здание довольно старое, но сотрудники во главе с директором Татьяной Ивановой стараются поддерживать его в хорошем состоянии. Плотниковская школа намного больше, тут 1 сентября ждут больше 400 учеников. Директор Андрей Егоров – опытный руководитель, все документы у него в порядке, но вот первый этаж пока заставлен, дело в том, что в здании идет масштабный ремонт столовой и пищеблока, и пока все оборудование стоит в коридоре. Чистота и порядок как внутри, так и на территории в Раздольненской школе и структурном подразделении – детсаду «Рябинка». Вопросов к директору Игорю Сидоренко у проверяющих нет. Как и к Светлане Плотниковой.

– В Гусинобродской школе № 18 в 2023/2024 учебном году будет обучаться 61 ученик. К приему детей мы полностью готовы, – пояснила руководитель учреждения. – За летний период провели косметический ремонт в кабинетах и коридорах – что-то подкрасили, побелили, за что слова благодарности учителям, сотрудникам школы, родителям и ученикам. Средства на выполнение ремонтных работ ежегодно выделяются администрацией Новосибирского района. А еще нам помогают депутаты Законодательного Собрания области Игорь Фёдорович Гришунин и Юрий Николаевич Похил. За счет средств депутатского фонда обновили в этом году раковины, фонтанчики для питья и спортивное оборудование. Так хорошо выглядит наша школа еще и благодаря тому, что в 2022 году была включена в госпрограмму Новосибирской области «Развитие образования, создание условий для социализации детей и учащейся молодежи». В рамках реализации мероприятий по модернизации школьных систем образования, а также в рамках федерального партийного проекта по капитальному ремонту зданий школ на ремонт фасада 18-ой школе было выделено более 4,3 млн рублей, на закупку мебели и современного оборудования – более 8,3 млн рублей. В общем, совместными усилиями стараемся содержать нашу школу в порядке и чистоте, чтобы и педагогам, и ученикам было комфортно и уютно в нашем общем доме.

Татьяна Кузина,
фото автора

Районная комиссия по приемке школ

Все документы должны быть в порядке

Важный вопрос – подготовка столовой

ЭКОНОМИКА

И торговля, и праздник

В р. п. Маслянино 5 августа на площади у районного Дома культуры прошел праздник, посвященный Дню Маслянинского района и открытию оптово-розничной универсальной ярмарки «У Маслянинских ворот».

Организатором ярмарки традиционно стало министерство промышленности, торговли и развития предпринимательства Новосибирской области, а также администрация Маслянинского района. На мероприятии присутствовали сенатор РФ Владимир Городецкий, депутаты Законодательного Собрания области Майис Мамедов, Иван Мороз и Роман Казаков, глава Маслянинского района Павел Прилепа, председатель Совета депутатов района Вячеслав Ярманов и другие официальные лица.

Владимир Городецкий поздравил жителей района с 99-летием и вручил заслуженные награды. Владимир Филиппович отметил, что Маслянинский район – один из лидеров по реализации государственных и региональных программ, в районе активно идет строительство и реконструкция социальных объектов и объектов инженерной инфраструктуры, так, например, в этот день состоялось открытие нового ФАПа в с. Никоново. Теплые слова поздравления прозвучали и от других гостей, труд и достижения жителей района были отмечены высокими наградами.

Большая награда ярмарки досталась индивидуальному предпринимателю Вере Сергеевне Зуевой

Зональную оптово-розничную ярмарку «У Маслянинских ворот» открыла заместитель начальника управления по регулированию потребительского рынка и сферы услуг областного минпромторга Лариса Петроченко. В ярмарке приняли участие представители Новосибирского, Искитимского, Черепановского, Сузунского, Мошковского, Маслянинского районов, а также Новосибирска, Бердска и Искитима.

Сразу семь товаропроизводителей нашего района представили на ярмарке свою продукцию самого разного ассортимента. Это ООО «Вкусмастер» (колбасные изделия и деликатесы, сыры, масло сливочное), ООО «АрхиТэрра» (рассада декоративных многолетних и однолетних цветов), ИП Зуева В. С. (гонконгские вафли и корн-доги), ЛПХ Депцов С. С. (мед и продукция пчеловодства, восточные сладости, продукция из шерсти), ИП Бороданева Т. М. (саженцы плодовых и декоративных растений), ИП Проселков А. П. (деревянные изделия ручной работы – скворечники, домики, кормушки), ИП Гузий Л. А. (чулочно-носочные изделия, трикотаж), ИП Панова Е. В. (украшения из натуральных камней) и КФХ Почевалов В. С. (сувенирная продукция из дерева).

Покупателей около наших торговых палаток было немало, гости ярмарки интересовались, рассматривали и, конечно, покупали продукцию предпринимателей нашего района. Отметила наши предприятия и экспертная комиссия ярмарочного конкурса. Трое участников получили заслуженные награды. Большая награда за высокое качество товаров и активное участие в ярмарках досталась индивидуальному предпринимателю Вере Сергеевне Зуевой. В номинации «За возрождение народного промысла» малую награду получил Андрей Павлович Проселков. Диплом за участие вручили представителю КФХ Почевалов В. С.

Подготовила Татьяна Кузина,
фото предоставлено районным управлением экономического развития, промышленности и торговли

ПОНЕДЕЛЬНИК, 14 АВГУСТА

ПЕРВЫЙ (Орбита 3)

05:00 Телеканал Доброе утро.
09:00, **03:00** Новости.
09:10 Премьера. АнтиФейк. 16+.
09:50 Жить здорово! 16+.
10:45, **13:30** ПОДКАСТ.ЛАБ. 16+.
13:00, **16:00** Новости (с субтитрами).
14:50, **17:10** Информационный канал. 16+.
16:15 Мужское / Женское. 16+.
19:55 Д/ф Штирлиц навсегда. Рождение легенды. 12+.
21:00 Время.
21:45 Т/С СЕМНАДЦАТЬ МГНОВЕНИЙ ВЕСНЫ. К 50-ЛЕТИЮ ЛЕГЕНДАРНОГО ФИЛЬМА. 12+.
23:00 Большая игра. 16+.
00:15 ПОДКАСТ.ЛАБ. АстроУмные. 16+.
01:00 ПОДКАСТ.ЛАБ. Антропология. 16+.
01:40 ПОДКАСТ.ЛАБ. Письма. 16+.
02:20 ПОДКАСТ.ЛАБ. Произвольная программа. 16+.
03:05 ПОДКАСТ.ЛАБ. Не лыком шиты. 16+.
03:40 ПОДКАСТ.ЛАБ. Неформат. 16+.
04:15 ПОДКАСТ.ЛАБ. Космические истории. 16+.

РОССИЯ 1 (Дубль 3)

05:00, **09:30** Утро России.
09:00, **14:30**, **21:05** Вести. Местное время.
09:55 О самом главном. 12+.
11:00, **14:00**, **16:00**, **20:00** Вести.
11:30, **17:30** 60 минут. 12+.
14:55 Т/С ГОДУНОВ. 16+.
16:30 Малахов. 16+.
21:20 Т/С СПАССКАЯ. 12+.
23:25 Вечер с Владимиром Соловьёвым. 12+.
02:05 Т/С ТАЙНЫ СЛЕДСТВИЯ. 12+.
03:45 Т/С СЕМЕЙНЫЙ ДЕТЕКТИВ. 12+.
04:36 Перерыв в вещании.

НТВ (Спутник 4)

04:50 Т/С УЛИЦЫ РАЗБИТЫХ ФОНАРЕЙ. 12+.
06:30 Утро. Самое лучшее. 16+.
08:00, **10:00**, **13:00**, **16:00**, **19:00**, **23:35** Сегодня.
08:25, 10:35 Т/С ЛЕСНИК. СВОЯ ЗЕМЛЯ. 16+.
13:25 Чрезвычайное происшествие.
14:00 Место встречи. 16+.
16:45 Т/С ЗИМОРОДОК. 16+.
20:00, 00:00 Т/С ПОЛИЦЕЙСКОЕ БРАТСТВО. 16+.
00:45 Д/с Авторитеты. 16+.
01:30 Т/С БРАТАНЫ. 16+.
03:00 Т/С ДИКИЙ. 16+.

КУЛЬТУРА (Дубль 2)

06:30 Пешком...
07:05 Театральная летопись. Олег Табаков.
07:35, **18:45**, **02:15** Д/с Предки наших предков.
08:15 Жизнь и судьба.
08:35 Д/с Открытое письмо.
08:50 Х/Ф РАННЕЕ, РАННЕЕ УТРО...
10:00, **12:30**, **17:00**, **19:30** Новости культуры.
10:15 Х/Ф ГЛЯДИ ВЕСЕЛЕЙ.
11:25 Д/с Сказки из глины и дерева.
11:35 Д/ф Божьей милостью певец. Зураб Соткилава.
12:45 Моя любовь - Россия!
13:15 Линия жизни.
14:10 Х/Ф ПАСПОРТ.
15:50, **23:50** Цвет времени.
16:05 Д/ф Буба.
17:15, **00:55** 20 лет Национальному филармоническому оркестру России под управлением Владимира Спивакова. П.И. Чайковский. Избранные произведения.
19:45 Библейский сюжет.
20:15 Искусственный отбор.
20:55 Спокойной ночи, малыши!
21:15 Спектакль Проснись и пой!
22:55 Д/ф Елена Образцова. Жизнь как коррида.
00:10 Х/Ф СТРАЖА.
03:00 Перерыв в вещании.

РЕН ТВ (Регионы) +4

05:00, **18:00**, **03:10** Самые шокирующие гипотезы. 16+.
06:00 С бодрым утром! 16+.
08:30, **12:30**, **16:30**, **19:30**, **23:00** Новости. 16+.
09:00 Военная тайна с Игорем Прокопенко. 16+.
11:00 Как устроен мир с Тимофеем Баженовым. 16+.
12:00, **16:00**, **19:00** Информационная программа 112. 16+.
13:00 Загадки человечества с Олегом Шишкиным. 16+.
14:00 Невероятно интересные истории. 16+.
15:00 Засекреченные списки. 16+.
17:00, **04:00** Тайны Чапман. 16+.
20:00 Х/Ф БЕЗБАШЕННЫЕ. 16+.
22:00 Водить по-русски. 16+.
23:30 Документальный спецпроект. 16+.
00:30 Х/Ф АССА. 16+.

ТНТ 1 (Регионы)

07:50, **06:15** Импровизация. Команды. Дайджест. 16+.
08:35, **09:20** Студия Союз. 16+.
10:10 Импровизация. 16+.
11:00, **12:00**, **13:00** Однажды в России. Спецдайджесты-2023. 16+.
13:30, **15:00**, **16:30**, **18:00**, **19:30** Экстрасенсы. Битва сильнейших. 16+.
21:00, 22:00, 23:00 Т/С ЕСЛИ СИЛЬНО ПОЛЮБИШЬ. 16+.
00:00 Х/Ф ШПИОН, КОТОРЫЙ МЕНЯ КИНУЛ. 16+.
02:10 Х/Ф НАЧНИ СНАЧАЛА. 16+.
04:20, 05:20 Т/С ПРОЕКТ АННА НИКОЛАЕВНА. 18+.

СТС

06:00, **05:50** Ералаш. 0+.
06:30 М/с Простоквашино. 0+.
07:15 М/с Ну, погоди! Каникулы. 6+.
08:00 Intуристы. 16+.
08:40 Шоу Уральских пельменей. 16+.
09:45 Х/Ф ПАПЫ ПРОТИВ МАМ. 12+.
11:40 Т/С ПРОТИВ ВСЕХ. 16+.
19:00, 19:20 Т/С ПРЕМЬЕРА! УХОЖУ КРАСИВО. 16+.
19:35 Х/Ф КАРАТЭ-ПАЦАН. 12+.
22:25 Х/Ф ОПАСНЫЕ ПАССАЖИРЫ ПОЕЗДА 1 2 3. 16+.
00:35 Х/Ф ДРУГОЙ МИР. ПРОБУЖДЕНИЕ. 18+.
02:05 Т/С ПАПИНЫ ДОЧКИ. 0+.
04:50 6 кадров. 16+.
05:15 М/ф Мультфильмы. 0+.

ТВ-3 (Регионы)

06:00, **09:15** Утренние гадания. 16+.
06:15, **03:45** М/ф Мультфильмы. 0+.
07:15, 23:30 Т/С ПОЛНОЛУНИЕ. 16+.
08:15, **08:45**, **15:45**, **16:15**, **16:45**, **17:30**, **18:00**, **18:30**, **19:00** Д/с Слепая. 16+.
09:30, **10:00**, **10:45** Гадалка. 16+.
11:15, **11:45** Знаки судьбы. 16+.
12:15 Хорошие новости с Василисой Володиной. 16+.
12:30 Мистические истории. 16+.
13:30, 14:00 Т/С ТОЛКОВАТЕЛЬ СНОВ. 16+.
14:30 Вернувшиеся. 16+.
19:30 Т/С СУПЕРИВАНОВЫ. 16+.
20:30 Х/Ф ЧИСТИЛЬЩИК. 16+.
22:15 Т/С ИМПЕРАТРИЦА КИ. 16+.
00:30, **01:15**, **02:15** Дневник экстрасенса. 16+.
03:00 Д/с Тайные знаки. 16+.

ВТОРНИК, 15 АВГУСТА

ПЕРВЫЙ (Орбита 3)

05:00 Телеканал Доброе утро.
09:00, **03:00** Новости.
09:10 Премьера. АнтиФейк. 16+.
09:50 Жить здорово! 16+.
10:40, **13:30**, **17:10** Информационный канал. 16+.
13:00, **16:00** Новости (с субтитрами).
16:15 Мужское / Женское. 16+.
19:55 Куклы наследника Тутти. 16+.
21:00 Время.
21:45 Т/С СЕМНАДЦАТЬ МГНОВЕНИЙ ВЕСНЫ. 12+.
23:00 Большая игра. 16+.
00:15 ПОДКАСТ.ЛАБ. Легкие деньги. 16+.
01:00 ПОДКАСТ.ЛАБ. Космические истории. 16+.
01:40 ПОДКАСТ.ЛАБ. Собрались с мыслями. 16+.
02:20 ПОДКАСТ.ЛАБ. Жизнь замечательных. 16+.
03:05 ПОДКАСТ.ЛАБ. 20 лет спустя. 16+.
03:40 ПОДКАСТ.ЛАБ. Обязательно к прочтению. 16+.
04:15 ПОДКАСТ.ЛАБ. Психика. 16+.

РОССИЯ 1 (Дубль 3)

05:00, **09:30** Утро России.
09:00, **14:30**, **21:05** Вести. Местное время.
09:55 О самом главном. 12+.
11:00, **14:00**, **16:00**, **20:00** Вести.
11:30, **17:30** 60 минут. 12+.
14:55 Т/С ГОДУНОВ. 16+.
16:30 Малахов. 16+.
21:20 Т/С СПАССКАЯ. 12+.
23:25 Вечер с Владимиром Соловьёвым. 12+.
02:05 Т/С ТАЙНЫ СЛЕДСТВИЯ. 12+.
03:45 Т/С СЕМЕЙНЫЙ ДЕТЕКТИВ. 12+.
04:34 Перерыв в вещании.

НТВ (Спутник 4)

04:40 Т/С УЛИЦЫ РАЗБИТЫХ ФОНАРЕЙ. 16+.
06:30 Утро. Самое лучшее. 16+.
08:00, **10:00**, **13:00**, **16:00**, **19:00**, **23:35** Сегодня.
08:25, 10:35 Т/С ЛЕСНИК. СВОЯ ЗЕМЛЯ. 16+.
13:25 Чрезвычайное происшествие.
14:00 Место встречи. 16+.
16:45 Т/С ЗИМОРОДОК. 16+.
20:00, 00:00 Т/С ПОЛИЦЕЙСКОЕ БРАТСТВО. 16+.
00:45 Д/с Авторитеты. 16+.
01:40 Т/С БРАТАНЫ. 16+.

КУЛЬТУРА (Дубль 2)

06:30 Пешком...
07:05 Театральная летопись. Олег Табаков.
07:35, **18:45**, **02:15** Д/с Предки наших предков.
08:15 Жизнь и судьба.
08:35 Д/с Открытое письмо.
08:50 Х/Ф РАННЕЕ, РАННЕЕ УТРО...
10:00, **12:30**, **17:00**, **19:30** Новости культуры.
10:15 Х/Ф ГЛЯДИ ВЕСЕЛЕЙ.
11:25 Д/с Сказки из глины и дерева.
11:35, **23:15** Д/ф Энрико Карузо. Запретные воспоминания.
12:45 Рассказы из русской истории.
14:05 Д/с Коллекция.
14:35 Х/Ф ЦЫГАН.
16:15 Д/с Острова.
17:15, **00:55** 20 лет Национальному филармоническому оркестру России под управлением Владимира Спивакова. Б. Барток, Э. Блох, М. Равель. Избранные произведения.
18:10, **01:45** Д/с Запечатленное время.
19:45 Библейский сюжет.
20:15 Искусственный отбор.
20:55 Спокойной ночи, малыши!
21:15 Спектакль Город миллионеров.
00:10 Х/Ф СТРАЖА.
03:00 Перерыв в вещании.

РЕН ТВ (Регионы) +4

05:00, **18:00**, **02:30** Самые шокирующие гипотезы. 16+.
06:00 С бодрым утром! 16+.
08:30, **12:30**, **16:30**, **19:30**, **23:00** Новости. 16+.
09:00 Военная тайна с Игорем Прокопенко. 16+.
10:00 СОВБЕЗ. 16+.
11:00 Как устроен мир с Тимофеем Баженовым. 16+.
12:00, **16:00**, **19:00** Информационная программа 112. 16+.
13:00 Загадки человечества с Олегом Шишкиным. 16+.
14:00 Невероятно интересные истории. 16+.
15:00 Засекреченные списки. 16+.
17:00, **03:20** Тайны Чапман. 16+.
20:00 Х/Ф БРОСОК КОБРЫ. 16+.
22:15 Водить по-русски. 16+.
23:30 Знаете ли вы, что? 16+.
00:30 Х/Ф ИНДИАНА ДЖОНС: В ПОИСКАХ УТРАЧЕННОГО КОВЧЕГА. 12+.

ТНТ 1 (Регионы)

07:05, **06:20** Импровизация. Команды. Дайджест. 16+.
07:50, **08:40** Студия Союз. 16+.
09:25, **10:15** Импровизация. 16+.
11:00, **12:00** Однажды в России. Спецдайджесты-2023. 16+.
13:00, 13:30, 14:00, 14:30, 15:00, 15:30, 16:00, 16:30, 17:00, 17:30, 18:00, 18:30, 19:00, 19:30, 20:00, 20:30, 21:00, 21:30 Т/С ИНТЕРНЫ. 16+.
22:00 Х/Ф ШПИОН, КОТОРЫЙ МЕНЯ КИНУЛ. 16+.
00:00 Х/Ф ПАДЕНИЕ ЛУНЫ. 12+.
02:35 Х/Ф ИСХОДНЫЙ КОД. 16+.
04:25, 05:30 Т/С ПРОЕКТ АННА НИКОЛАЕВНА. 18+.

СТС

06:00, **05:50** Ералаш. 0+.
06:30 М/с Простоквашино. 0+.
07:15 М/с Ну, погоди! Каникулы. 6+.
08:10 М/ф Барбоскины на даче. 6+.
09:45 М/ф Потерянное звено. 6+.
11:40 М/ф Команда котиков. 6+.
13:40 М/ф Кот под прикрытием. 6+.
15:40 Х/Ф КАРАТЭ-ПАЦАН. 12+.
18:35, 19:00 Т/С УХОЖУ КРАСИВО. 16+.
19:30 Т/С ПРЕМЬЕРА! УХОЖУ КРАСИВО. 16+.
19:55 Х/Ф БЕГУЩИЙ В ЛАБИРИНТЕ. 16+.
22:10 Х/Ф БЕГУЩИЙ В ЛАБИРИНТЕ. ИСПЫТАНИЕ ОГНЁМ. 16+.
00:55 Х/Ф ДРУГОЙ МИР. 18+.
02:55 Т/С ПАПИНЫ ДОЧКИ. 0+.
04:55 6 кадров. 16+.
05:15 М/ф Мультфильмы. 0+.

ТВ-3 (Регионы)

06:00, **09:15** Утренние гадания. 16+.
06:15, **03:45** М/ф Мультфильмы. 0+.
07:15, 23:30 Т/С ПОЛНОЛУНИЕ. 16+.
08:15, **08:45**, **15:45**, **16:15**, **16:45**, **17:30**, **18:00** Д/с Слепая. 16+.
09:30, **10:00**, **10:45** Гадалка. 16+.
11:15, **11:45** Знаки судьбы. 16+.
12:15 Хорошие новости с Василисой Володиной. 16+.
12:30 Мистические истории. 16+.
13:30, 14:00 Т/С ТОЛКОВАТЕЛЬ СНОВ. 16+.
14:30 Герои. 16+.
18:30, 19:30 Т/С СУПЕРИВАНОВЫ. 16+.
20:30 Х/Ф УЦЕЛЕВШАЯ. 16+.
22:15 Т/С ИМПЕРАТРИЦА КИ. 16+.
00:30, **01:30**, **02:15** Д/с Далеко и ещё дальше с Михаилом Кожуховым. 16+.
03:00 Д/с Тайные знаки. 16+.

СРЕДА, 16 АВГУСТА

ПЕРВЫЙ (Орбита 3)

05:00 Телеканал Доброе утро.
09:00, **03:00** Новости.
09:10 Премьера. АнтиФейк. 16+.
09:50 Жить здорово! 16+.
10:40, **13:30**, **17:10** Информационный канал. 16+.
13:00, **16:00** Новости (с субтитрами).
16:15 Мужское / Женское. 16+.
19:55 Куклы наследника Тутти. 16+.
21:00 Время.
21:45 Т/С СЕМНАДЦАТЬ МГНОВЕНИЙ ВЕСНЫ. 12+.
23:00 Большая игра. 16+.
00:15 ПОДКАСТ.ЛАБ. Психика. 16+.
01:00 ПОДКАСТ.ЛАБ. Кот Шрёдингера. 16+.
01:40 ПОДКАСТ.ЛАБ. Пусть не говорят, пусть читают. 16+.
02:20 ПОДКАСТ.ЛАБ. Все хотят летать. 16+.
03:05 ПОДКАСТ.ЛАБ. Неформат. 16+.
03:40 ПОДКАСТ.ЛАБ. Анекдоты. 16+.
04:15 ПОДКАСТ.ЛАБ. Триггеры. 16+.

РОССИЯ 1 (Дубль 3)

05:00, **09:30** Утро России.
09:00, **14:30**, **21:05** Вести. Местное время.
09:55 О самом главном. 12+.
11:00, **14:00**, **16:00**, **20:00** Вести.
11:30, **17:30** 60 минут. 12+.
14:55 Т/С ГОДУНОВ. 16+.
16:30 Малахов. 16+.
21:20 Т/С СПАССКАЯ. 12+.
23:25 Вечер с Владимиром Соловьёвым. 12+.
02:05 Т/С ТАЙНЫ СЛЕДСТВИЯ. 16+.
03:55 Т/С СЕМЕЙНЫЙ ДЕТЕКТИВ. 12+.
04:44 Перерыв в вещании.

НТВ (Спутник 4)

04:50 Т/С УЛИЦЫ РАЗБИТЫХ ФОНАРЕЙ. 16+.
06:30 Утро. Самое лучшее. 16+.
08:00, **10:00**, **13:00**, **16:00**, **19:00**, **23:35** Сегодня.
08:25, 10:35 Т/С ЛЕСНИК. СВОЯ ЗЕМЛЯ. 16+.
13:25 Чрезвычайное происшествие.
14:00 Место встречи. 16+.
16:45 Т/С ЗИМОРОДОК. 16+.
20:00, 00:00 Т/С ПОЛИЦЕЙСКОЕ БРАТСТВО. 16+.
00:45 Д/с Авторитеты. 16+.
01:35 Т/С БРАТАНЫ. 16+.

КУЛЬТУРА (Дубль 2)

06:30 Пешком...
07:05 Театральная летопись. Олег Табаков.
07:35, **18:45**, **02:15** Д/с Предки наших предков.
08:15 Жизнь и судьба.
08:35 Д/с Открытое письмо.
08:50 Х/Ф РАННЕЕ, РАННЕЕ УТРО...
10:00, **12:30**, **17:00**, **19:30** Новости культуры.
10:15 Х/Ф ГЛЯДИ ВЕСЕЛЕЙ.
11:25 Д/с Сказки из глины и дерева.
11:35, **23:15** Д/ф Неразрешимые противоречия Марио Ланца.
12:45 Рассказы из русской истории.
14:05 Д/с Коллекция.
14:35 Х/Ф ЦЫГАН.
16:00 Цвет времени.
16:15 Д/ф Александр Вампилов.
17:15, **00:55** 20 лет Национальному филармоническому оркестру России под управлением Владимира Спивакова. Произведения В.А. Моцарта и Г. Канчели.
18:15, **01:50** Д/с Запечатленное время.
19:45 Библейский сюжет.
20:15 Искусственный отбор.
20:55 Спокойной ночи, малыши!
21:15 Спектакль Счастливцев-Несчастливцев.
00:10 Х/Ф СТРАЖА.
03:00 Перерыв в вещании.

РЕН ТВ (Регионы) +4

05:00, **18:00**, **02:30** Самые шокирующие гипотезы. 16+.
06:00 С бодрым утром! 16+.
08:30, **12:30**, **16:30**, **19:30**, **23:00** Новости. 16+.
09:00, **15:00** Засекреченные списки. 16+.
11:00 Как устроен мир с Тимофеем Баженовым. 16+.
12:00, **16:00**, **19:00** Информационная программа 112. 16+.
13:00, **23:30** Загадки человечества с Олегом Шишкиным. 16+.
14:00 Невероятно интересные истории. 16+.
17:00, **03:20** Тайны Чапман. 16+.
20:00 Х/Ф G.I. JOE: БРОСОК КОБРЫ-2. 16+.
22:05 Смотреть всем! 16+.
00:30 Х/Ф ИНДИАНА ДЖОНС И ХРАМ СУДЬБЫ. 12+.

ТНТ 1 (Регионы)

07:10, **06:45** Импровизация. Команды. 16+.
08:00, **08:45** Студия Союз. 16+.
09:30, **10:20** Импровизация. Дайджест. 16+.
11:00, **12:00** Однажды в России. Спецдайджесты-2023. 16+.
13:00, 13:30, 14:00, 14:30, 15:00, 15:30, 16:00, 16:30, 17:00, 17:30, 18:00, 18:30, 19:00, 19:30, 20:00, 20:30, 21:00, 21:30 Т/С ИНТЕРНЫ. 16+.
22:15 Х/Ф ИСХОДНЫЙ КОД. 16+.
00:00 Х/Ф ДЖОН УИК-2. 16+.
02:20 Х/Ф ПАДЕНИЕ ЛУНЫ. 12+.
05:00, 05:55 Т/С ПРОЕКТ АННА НИКОЛАЕВНА. 18+.

СТС

06:00, **05:50** Ералаш. 0+.
06:30 М/с Простоквашино. 0+.
07:15 М/с Ну, погоди! Каникулы. 6+.
08:00 Уральские пельмени. 16+.
08:55 М/ф Смешарики. Начало. 0+.
10:40 М/ф Кот под прикрытием. 6+.
12:45 М/ф Полное погружение. 6+.
14:25 М/ф Крутые яйца-2. 6+.
16:15 Х/Ф ОХОТНИКИ ЗА ПРИВИДЕНИЯМИ. 16+.
18:35, 19:00 Т/С УХОЖУ КРАСИВО. 16+.
19:30 Т/С ПРЕМЬЕРА! УХОЖУ КРАСИВО. 16+.
20:00 Х/Ф МЕДАЛЬОН. 12+.
21:45 Х/Ф БЕГУЩИЙ В ЛАБИРИНТЕ. ЛЕКАРСТВО ОТ СМЕРТИ. 16+.
00:45 Х/Ф ТОЛКИН. 16+.
02:35 Т/С ПАПИНЫ ДОЧКИ. 0+.
05:00 6 кадров. 16+.
05:15 М/ф Мультфильмы. 0+.

ТВ-3 (Регионы)

06:00, **09:15** Утренние гадания. 16+.
06:15, **04:30** М/ф Мультфильмы. 0+.
07:15, 23:45 Т/С ПОЛНОЛУНИЕ. 16+.
08:15, **08:45**, **15:45**, **16:15**, **16:45**, **17:30**, **18:00** Д/с Слепая. 16+.
09:30, **10:00**, **10:45** Гадалка. 16+.
11:15, **11:45** Знаки судьбы. 16+.
12:15 Хорошие новости с Василисой Володиной. 16+.
12:30 Мистические истории. 16+.
13:30, 14:00 Т/С ТОЛКОВАТЕЛЬ СНОВ. 16+.
14:30 Лучший друг человека. 16+.
18:30, 19:30 Т/С СУПЕРИВАНОВЫ. 16+.
20:30 Х/Ф Я, АЛЕКС КРОСС. 16+.
22:30 Т/С ИМПЕРАТРИЦА КИ. 16+.
00:45, **01:30**, **02:15**, **03:15** Д/с Нечисть. 12+.
04:00 Д/с Тайные знаки. 16+.

ЧЕТВЕРГ

ПЕРВЫЙ (Орбита 3)

05:00 Телеканал Доброе утро.
09:00, **03:00** Новости.
09:10 Премьера. АнтиФейк. 16+.
09:50 Жить здорово! 16+.
10:40, **13:30**, **17:10** Информационный канал. 16+.
13:00, **16:00** Новости (с субтитрами).
16:15 Мужское / Женское. 16+.
19:55 Куклы наследника Тутти. 16+.
21:00 Время.
21:45 Т/С СЕМНАДЦАТЬ МГНОВЕНИЙ ВЕСНЫ. 12+.
23:00 Большая игра. 16+.
00:15 ПОДКАСТ.ЛАБ. Космические истории. 16+.
01:00 ПОДКАСТ.ЛАБ. Легкие деньги. 16+.
01:40 ПОДКАСТ.ЛАБ. Гори огнем. 16+.
02:20 ПОДКАСТ.ЛАБ. АстроУмные. 16+.
03:05 ПОДКАСТ.ЛАБ. Мелодии моей жизни. 16+.
03:40 ПОДКАСТ.ЛАБ. Жизнь замечательных. 16+.
04:15 ПОДКАСТ.ЛАБ. Свидетели Эйзенштейна. 16+.

РОССИЯ 1 (Дубль 3)

05:00, **09:30** Утро России.
09:00, **14:30**, **21:05** Вести. Местное время.
09:55 О самом главном. 12+.
11:00, **14:00**, **16:00**, **20:00** Вести.
11:30, **17:30** 60 минут. 12+.
14:55 Т/С ГОДУНОВ. 16+.
16:30 Малахов. 16+.
21:20 Т/С СПАССКАЯ. 12+.
23:25 Вечер с Владимиром Соловьёвым. 12+.
02:05 Т/С ТАЙНЫ СЛЕДСТВИЯ. 16+.
03:55 Т/С СЕМЕЙНЫЙ ДЕТЕКТИВ. 12+.
04:44 Перерыв в вещании.

НТВ (Спутник 4)

04:50 Т/С УЛИЦЫ РАЗБИТЫХ ФОНАРЕЙ. 16+.
06:30 Утро. Самое лучшее. 16+.
08:00, **10:00**, **13:00**, **16:00**, **19:00**, **23:35** Сегодня.
08:25, 10:35 Т/С ЛЕСНИК. СВОЯ ЗЕМЛЯ. 16+.
13:25 Чрезвычайное происшествие.
14:00 Место встречи. 16+.
16:45 Т/С ЗИМОРОДОК. 16+.
20:00, 00:00 Т/С ПОЛИЦЕЙСКОЕ БРАТСТВО. 16+.
00:45 Д/с Авторитеты. 16+.
01:30 Т/С БРАТАНЫ. 16+.
04:25 Т/С АГЕНТСТВО СКРЫТЫХ КАМЕР. 16+.

КУЛЬТУРА (Дубль 2)

06:30 Пешком...
07:05 Театральная летопись. Олег Табаков.
07:35, **18:45**, **02:15** Д/с Предки наших предков.
08:15 Жизнь и судьба.
08:35 Д/с Открытое письмо.
08:55 Х/Ф КАПИТАН СОВРИ-ГОЛОВА.
10:00, **12:30**, **17:00**, **19:30** Новости культуры.
10:15 Х/Ф ПРИМИТЕ ВЫЗОВ, СИНЬОРЫ!
11:25 Д/с Сказки из глины и дерева.
11:35, **22:55** Д/ф Скучная жизнь Марио Дель Монако.
12:45 Рассказы из русской истории.
13:50 Д/с Первые в мире.
14:05 Д/с Коллекция.
14:35 Х/Ф ЦЫГАН.
16:00 Д/с Забытое ремесло.
16:15 Эпизоды.
17:15, **00:55** 20 лет Национальному филармоническому оркестру России под управлением Владимира Спивакова. П.И. Чайковский. Симфония №6 Патетическая.
18:10, **01:50** Д/с Запечатленное время.
19:45 Библейский сюжет.
20:15 Искусственный отбор.
20:55 Спокойной ночи, малыши!
21:15 Спектакль Юбилей ювелира.
23:50 Цвет времени.

17 АВГУСТА

00:10 Х/Ф СТРАЖА.
03:00 Перерыв в вещании.

РЕН ТВ (Регионы) +4

05:00, **18:00**, **02:45** Самые шокирующие гипотезы. 16+.
06:00 С бодрым утром! 16+.
08:30, **12:30**, **16:30**, **19:30**, **23:00** Новости. 16+.
09:00 Засекреченные списки. 16+.
11:00 Как устроен мир с Тимофеем Баженовым. 16+.
12:00, **16:00**, **19:00** Информационная программа 112. 16+.
13:00, **23:30** Загадки человечества с Олегом Шишкиным. 16+.
14:00 Невероятно интересные истории. 16+.
15:00 Неизвестная история. 16+.
17:00, **03:30** Тайны Чапман. 16+.
20:00 Х/Ф ИНДИАНА ДЖОНС И КОРОЛЕВСТВО ХРУСТАЛЬНОГО ЧЕРЕПА. 12+.
22:25 Смотреть всем! 16+.
00:30 Х/Ф ИНДИАНА ДЖОНС И ПОСЛЕДНИЙ КРЕСТОВЫЙ ПОХОД. 12+.

ТНТ 1 (Регионы)

07:30, **06:40** Импровизация. Команды. 16+.
08:20, **09:10** Студия Союз. 16+.
10:00 Импровизация. 16+.
10:45 Импровизация. Дайджест. 16+.
11:00, **12:00** Однажды в России. Спецдайджесты-2023. 16+.
13:00, 13:30, 14:00, 14:30, 15:00, 15:30, 16:00, 16:30, 17:00, 17:30, 18:00, 18:30, 19:00, 19:30, 20:00, 20:30, 21:00, 21:30 Т/С ИНТЕРНЫ. 16+.
22:00 Х/Ф МОЙ ПАРЕНЬ - КИЛЛЕР. 16+.
00:00 Х/Ф ДЖОН УИК-3. 16+.
02:30 Х/Ф ДЖОН УИК-2. 16+.
05:00, 05:50 Т/С ПРОЕКТ АННА НИКОЛАЕВНА. 18+.

СТС

06:00, **05:50** Ералаш. 0+.
06:30 М/с Простоквашино. 0+.
07:15 М/с Ну, погоди! Каникулы. 6+.
08:00 Уральские пельмени. 16+.
09:20 М/ф Стражи терракоты. 12+.
11:35 М/ф Крутые яйца-2. 6+.
13:20 Х/Ф БРАХМАСТРА, ЧАСТЬ 1: ШИВА. 12+.
16:40 Х/Ф МЕДАЛЬОН. 12+.
18:30, 19:00 Т/С УХОЖУ КРАСИВО. 16+.
19:30 Т/С ПРЕМЬЕРА! УХОЖУ КРАСИВО. 16+.
20:00 Х/Ф РЭД. 16+.
22:15 Х/Ф ПРЕМЬЕРА! ВЗРЫВНАЯ ИГРА. 16+.
00:20 Х/Ф МИССИЯ НЕВЫПОЛНИМА-2. 12+.
02:35 Т/С ПАПИНЫ ДОЧКИ. 0+.
04:55 6 кадров. 16+.
05:15 М/ф Мультфильмы. 0+.

ТВ-3 (Регионы)

06:00, **09:15** Утренние гадания. 16+.
06:15, **04:30** М/ф Мультфильмы. 0+.
07:15, 23:30 Т/С ПОЛНОЛУНИЕ. 16+.
08:15, **08:45**, **15:45**, **16:15**, **16:45**, **17:30**, **18:00** Д/с Слепая. 16+.
09:30, **10:00**, **10:45** Гадалка. 16+.
11:15, **11:45** Знаки судьбы. 16+.
12:15 Хорошие новости с Василисой Володиной. 16+.
12:30 Мистические истории. 16+.
13:30, 14:00 Т/С ТОЛКОВАТЕЛЬ СНОВ. 16+.
14:30 Врачи. 16+.
18:30, 19:30 Т/С СУПЕРИВАНОВЫ. 16+.
20:30 Х/Ф ВРЕМЯ ПСОВ. 16+.
22:15 Т/С ИМПЕРАТРИЦА КИ. 16+.
00:30, 01:15, 02:15, 03:00 Т/С ТРИНАДЦАТЬ. 16+.
03:45 Д/с Тайные знаки. 16+.

ПЯТНИЦА, 18 АВГУСТА

ПЕРВЫЙ (Орбита 3)

05:00 Телеканал Доброе утро.
09:00 Новости.
09:10 Премьера. АнтиФейк. 16+.
09:50 Жить здорово! 16+.
10:45, **13:20**, **17:10** Информационный канал. 16+.
13:00, **16:00** Новости (с субтитрами).
16:15 Мужское / Женское. 16+.
18:00 Вечерние новости.
18:40 Человек и закон с Алексеем Пимановым. 16+.
19:45 Поле чудес. 16+.
21:00 Время.
21:45 Т/С СЕМНАДЦАТЬ МГНОВЕНИЙ ВЕСНЫ. 12+.
23:00 Премьера. И сердце девичье забьется... Концерт Пелагеи. 12+.
00:25 ПОДКАСТ.ЛАБ. Анекдоты. 16+.
01:05 ПОДКАСТ.ЛАБ. Неформат. 16+.
01:45 ПОДКАСТ.ЛАБ. Кот Шрёдингера. 16+.
02:25 ПОДКАСТ.ЛАБ. Антропология. 16+.
03:05 ПОДКАСТ.ЛАБ. 20 лет спустя. 16+.
03:40 ПОДКАСТ.ЛАБ. Мелодии моей жизни. 16+.
04:15 ПОДКАСТ.ЛАБ. Не лыком шиты. 16+.
04:50 ПОДКАСТ.ЛАБ. Обязательно к прочтению. 16+.
05:25 ПОДКАСТ.ЛАБ. Произвольная программа. 16+.

РОССИЯ 1 (Дубль 3)

05:00, **09:30** Утро России.
09:00, **14:40**, **21:15** Вести. Местное время.
09:55 О самом главном. 12+.
11:00, **14:00**, **16:00**, **20:00** Вести.
11:30, **17:30** 60 минут. 12+.
15:05 Д/ф Вторая мировая война. Операция Багратион. 12+.
16:30 Прямой эфир. 16+.
21:30 Удивительные люди. Лучшее. 12+.
23:55 Х/Ф СТЮАРДЕССА. 12+.
01:40 Х/Ф ЦВЕТЫ ОТ ЛИЗЫ. 16+.
04:56 Перерыв в вещании.

НТВ (Спутник 4)

04:55 Т/С УЛИЦЫ РАЗБИТЫХ ФОНАРЕЙ. 16+.
06:30 Утро. Самое лучшее. 16+.
08:00, **10:00**, **13:00**, **16:00**, **19:00** Сегодня.
08:25, 10:35 Т/С ЛЕСНИК. СВОЯ ЗЕМЛЯ. 16+.
13:25 Чрезвычайное происшествие.
14:00 Место встречи. 16+.
16:45 Т/С ЗИМОРОДОК. 16+.
20:00 Т/С ПОЛИЦЕЙСКОЕ БРАТСТВО. 16+.
00:25 Д/с Авторитеты. 16+.
02:05 Инфощит. 16+.
02:30 Т/С БРАТАНЫ. 16+.
04:00 Т/С АГЕНТСТВО СКРЫТЫХ КАМЕР. 16+.

КУЛЬТУРА (Дубль 2)

06:30 Пешком...
07:05 Театральная летопись. Олег Табаков.
07:35 Д/с Предки наших предков.
08:15 Жизнь и судьба.
08:35 Д/с Открытое письмо.
08:55 Х/Ф КАПИТАН СОВРИ-ГОЛОВА.
10:00, **12:30**, **17:00**, **19:30** Новости культуры.
10:15 Х/Ф ПРИМИТЕ ВЫЗОВ, СИНЬОРЫ!
11:25 Д/с Дороги старых мастеров.
11:35 Д/ф Елена Образцова. Жизнь как коррида.
12:45 Рассказы из русской истории.
13:30, **23:05** Д/ф Роман в камне.
14:05 Д/с Коллекция.
14:35 Х/Ф ЦЫГАН.
16:00 Д/с Забытое ремесло.
16:15 Д/ф От Мозыря до Парижа. К юбилею Ирины Мазуркевич.
17:15, **01:00** 20 лет Национальному филармоническому оркестру России под управлением Владимира Спивакова. Юбилей Московского международного Дома музыки.
19:00 Смехоностальгия.
19:45 Д/с Искатели.
20:30 Линия жизни.
21:25 Х/Ф ОБЫКНОВЕННЫЙ ЧЕЛОВЕК.
23:30 Х/Ф Я МЕЧТАЮ О ДЖИНИ, ДЕВУШКЕ С КАШТАНОВЫМИ ВОЛОСАМИ.
02:40 М/ф Канак и орлы. Великолепный Гоша.
03:00 Перерыв в вещании.

РЕН ТВ (Регионы) +4

05:00, **18:00**, **02:30**, **04:45** Самые шокирующие гипотезы. 16+.
06:00 С бодрым утром! 16+.
08:30, **12:30**, **16:30**, **19:30** Новости. 16+.
09:00 Документальный проект. 16+.
11:00 Как устроен мир с Тимофеем Баженовым. 16+.
12:00, **16:00**, **19:00** Информационная программа 112. 16+.
13:00 Загадки человечества с Олегом Шишкиным. 16+.
14:00 Невероятно интересные истории. 16+.
15:00 Засекреченные списки. 16+.
17:00 Тайны Чапман. 16+.
20:00 Х/Ф ДИКИЙ. 16+.
21:30 Х/Ф КООРДИНАТЫ ЦИТАДЕЛЬ. 16+.
23:00 Х/Ф ТРОЙНАЯ УГРОЗА. 18+.
00:40 Х/Ф ОРУЖЕЙНЫЙ БАРОН. 16+.
03:00 Бойцовский клуб РЕН ТВ. Суперсерия. Прямая трансляция. 16+.

ТНТ 1 (Регионы)

07:30, **05:00**, **05:50** Импровизация. Команды. 16+.
08:20, **09:05**, **06:40** Студия Союз. 16+.
09:55, **10:40** Импровизация. 16+.
11:00, **12:00** Однажды в России. Спецдайджесты-2023. 16+.
13:00, 13:30, 14:00, 14:30, 15:00, 15:30, 16:00, 16:30, 17:00, 17:30, 18:00, 18:30, 19:00, 19:30, 20:00, 20:30, 21:00, 21:30, 22:00, 22:30, 23:00, 23:30 Т/С САШАТАНЯ. 16+.
00:00, **01:00**, **02:00** Комеди Клаб. 16+.
03:00, **03:30**, **04:00**, **04:30** Галустян плюс. 16+.

СТС

06:00, **05:50** Ералаш. 0+.
06:30 М/с Простоквашино. 0+.
07:15 М/с Ну, погоди! Каникулы. 6+.
08:00 Уральские пельмени. 16+.
11:40 Шоу Уральских пельменей. 16+.
21:00 Х/Ф ПРЕМЬЕРА! KINGSMAN. НАЧАЛО. 18+.
23:40 Х/Ф РЕВОЛЬВЕР. 18+.
01:55 Т/С ПАПИНЫ ДОЧКИ. 0+.
04:40 6 кадров. 16+.
05:15 М/ф Мультфильмы. 0+.

ТВ-3 (Регионы)

06:00, **09:00** Утренние гадания. 16+.
06:15, **05:00** М/ф Мультфильмы. 0+.
08:00, **08:30**, **16:45**, **17:30**, **18:00**, **18:30** Д/с Слепая. 16+.
09:15 Секреты здоровья. 16+.
09:30, **10:00**, **10:45** Гадалка. 16+.
11:15, **11:45** Знаки судьбы. 16+.
12:15 Хорошие новости с Василисой Володиной. 16+.
12:30, **01:00**, **01:45**, **02:30**, **03:15**, **04:00** Мистические истории. 16+.
13:30, 14:00 Т/С ТОЛКОВАТЕЛЬ СНОВ. 16+.
14:30, **15:45** Вернувшиеся. 16+.
19:00, 20:00, 21:00, 22:00 Т/С БЕГИ! 16+.
23:00 Х/Ф ЦУНАМИ. 18+.

СУББОТА, 19 АВГУСТА

ПЕРВЫЙ (Орбита 3)

06:00 Телеканал Доброе утро. Суббота.
09:45 Слово пастыря. 0+.
10:00, **12:00** Новости.
10:15 Поехали! 12+.
11:05 ПроУют. 0+.
12:15 Д/с Осведомленный источник в Москве. 16+.
15:15 Х/Ф БЕРЕГИСЬ АВТОМОБИЛЯ. КИНО В ЦВЕТЕ. 12+.
17:05, **18:20** Юбилейный вернисаж. Концерт Ильи Резника. 12+.
18:00 Вечерние новости (с субтитрами).
19:55 Премьера. Кто хочет стать миллионером? 12+.
21:00 Время.
21:35 Сегодня вечером. 16+.
23:40 Х/Ф ЭВИТА. 12+.
02:15 ПОДКАСТ.ЛАБ. Психика. 16+.
02:55 ПОДКАСТ.ЛАБ. АстроУмные. 16+.
03:30 ПОДКАСТ.ЛАБ. Космические истории. 16+.
04:05 ПОДКАСТ.ЛАБ. Не лыком шиты. 16+.
04:40 ПОДКАСТ.ЛАБ. Неформат. 16+.
05:15 ПОДКАСТ.ЛАБ. 20 лет спустя. 16+.

РОССИЯ 1 (Дубль 3)

05:00 Утро России. Суббота.
08:00 Вести. Местное время.
08:20 Местное время. Суббота.
08:35 По секрету всему свету.
09:00 Формула еды. 12+.
09:25 Пятеро на одного.
10:10 Сто к одному.
11:00, **17:00**, **20:00** Вести.
11:50 Доктор Мясников. 12+.
12:55 Х/Ф ПО ТУ СТОРОНУ СЧАСТЬЯ. 12+.
17:50 Привет, Андрей! 12+.
21:00 Х/Ф ОТДАЙ СВОЮ ЖИЗНЬ. 12+.
00:40 Х/Ф ЗАКЛЯТЫЕ ПОДРУГИ. 12+.
04:10 Х/Ф ДОЧЬ БАЯНИСТА. 16+.
05:52 Перерыв в вещании.

НТВ (Спутник 4)

04:35 Т/С УЛИЦЫ РАЗБИТЫХ ФОНАРЕЙ. 16+.
08:00, **10:00**, **16:00**, **19:00** Сегодня.
08:20 Поедем, поедим! 16+.
09:20 Едим дома. 0+.
10:20 Главная дорога. 16+.
11:00 Живая еда с Сергеем Малозёмовым. 12+.
12:00 Квартирный вопрос. 0+.
13:00 Основано на реальных событиях. 16+.
15:00 Своя игра. 0+.
16:20 Следствие вели... 16+.
19:25 Т/С ПЁС. 16+.
22:30 Жара Music Awards-2023. 12+.
01:10 Дачный ответ. 0+.
02:00 Т/С БРАТАНЫ. 16+.

КУЛЬТУРА (Дубль 2)

06:30 Лето Господне.
07:05 М/ф Пятачок. Царевна-лягушка.
07:55 Х/Ф ОБЫКНОВЕННЫЙ ЧЕЛОВЕК.
09:30 Классная тема!
10:00, **19:30** Новости культуры.
10:15 Тайны старого чердака.
10:45 Х/Ф ШУМНЫЙ ДЕНЬ.
12:20 Д/ф Воображаемый музей Михаила Шемякина: 60 лет исследований.
13:00 Неизвестные маршруты России.
13:40, **01:40** Д/с Серенгети.
14:35 Большой балет.
16:35 Д/ф Тамара Лисициан. Непобежденная.
17:20 Д/с Первые в мире.
17:35 Х/Ф ЗАДЕРЖАННЫЙ В ОЖИДАНИИ СУДА.
19:45 Д/ф Эстрада, которую нельзя забыть.
20:30 Х/Ф КВАРТЕТ ГВАРНЕРИ.
22:55 Д/ф Роман в камне.
23:25 Х/Ф ИНТЕРМЕЦЦО.
00:55 Д/с Искатели.
02:35 М/ф Выкрутасы. Бескрылый гусенок.
03:00 Перерыв в вещании.

РЕН ТВ (Регионы) +4

05:00, **04:45** Самые шокирующие гипотезы. 16+.
07:00 С бодрым утром! 16+.
08:30, **12:30**, **16:30** Новости. 16+.
09:00 Минтранс. 16+.
10:00 Самая полезная программа. 16+.
11:00, **13:00** Военная тайна с Игорем Прокопенко. 16+.
15:00 СОВБЕЗ. 16+.
17:00 Документальный спецпроект. 16+.
18:00 Засекреченные списки. 16+.
19:00 Х/Ф ЭЛИЗИУМ: РАЙ НЕ НА ЗЕМЛЕ. 16+.
21:00 Х/Ф ОККУПАЦИЯ. 16+.
23:30 Х/Ф ОККУПАЦИЯ: МИССИЯ ДОЖДЬ. 16+.
02:00 Х/Ф КООРДИНАТЫ ЦИТАДЕЛЬ. 16+.
03:20 Х/Ф ДИКИЙ. 16+.

ТНТ 1 (Регионы)

07:30 Студия Союз. 16+.
08:15, **09:00**, **09:50** Импровизация. 16+.
10:40 Импровизация. Дайджест. 16+.
11:00, 11:30, 12:00, 12:30 Т/С САШАТАНЯ. 16+.
13:00, **14:30**, **16:00**, **17:30**, **19:00**, **20:30** Новая битва экстрасенсов. 16+.
22:00, **23:30** Экстрасенсы. Битва сильнейших. 16+.
01:00 Музыкальная интуиция. 16+.
03:00 Женский стендап. 18+.
04:00 Выжить в Дубае. 16+.
05:55, **06:45** Импровизация. Команды. 16+.

СТС

06:00, **05:50** Ералаш. 0+.
07:00 М/с Три кота. 0+.
07:30 М/с Отель У овечек. 0+.
07:40 Шоу Уральских пельменей. 16+.
09:00 ПроСТО кухня. 12+.
09:30 Премьера! ПроСТО кухня. 12+.
10:00 Премьера! 100 мест, где поесть. 16+.
11:00 Премьера! Iнтуристы. 16+.
11:40 Уральские пельмени. 16+.
12:05 Х/Ф ЗНАКОМСТВО С РОДИТЕЛЯМИ. 16+.
14:20 Х/Ф ЗНАКОМСТВО С ФАКЕРАМИ-2. 16+.
16:20 Х/Ф ОХОТНИКИ ЗА ПРИВИДЕНИЯМИ. 16+.
18:40 Х/Ф РЭД. 16+.
21:00 Х/Ф KINGSMAN. СЕКРЕТНАЯ СЛУЖБА. 18+.
23:35 Х/Ф ВЗРЫВНАЯ ИГРА. 16+.
01:35 Х/Ф ТОЛКИН. 16+.
03:20 Т/С ПАПИНЫ ДОЧКИ. 0+.
05:05 6 кадров. 16+.
05:15 М/ф Мультфильмы. 0+.

ТВ-3 (Регионы)

06:00, **05:30** М/ф Мультфильмы. 0+.
09:00 Хорошие новости с Василисой Володиной. 16+.
09:30 Вкусно с Ляйсан. 16+.
10:00 Женский журнал ТВ-3. 16+.
11:00, **11:30**, **12:00**, **12:45**, **13:15**, **13:45**, **14:15**, **14:45**, **15:15**, **15:45**, **16:15**, **17:00**, **17:30**, **18:00**, **18:30**, **19:00**, **19:30**, **20:00**, **20:30** Гадалка. 16+.
21:00 Х/Ф ВНЕ/СЕБЯ. 16+.
23:30 Х/Ф ЧИСТИЛЬЩИК. 16+.
01:15, 02:00, 02:45, 03:30 Т/С ЗАКРЫТАЯ ШКОЛА. 16+.
04:15, **04:45**, **05:15** Д/с Странные явления. 16+.

ВОСКРЕСЕНЬЕ, 20 АВГУСТА

ПЕРВЫЙ (Орбита 3)

06:00, **10:00**, **12:00** Новости.
06:10, **02:55** ПОДКАСТ.ЛАБ. Космические истории. 16+.
06:55 Играй, гармонь любимая! 12+.
07:40 Часовой. 12+.
08:10 Здоровье. 16+.
09:20 Мечталлион. Национальная Лотерея. 12+.
09:40 Непутевые заметки с Дмитрием Крыловым. 12+.
10:10 Жизнь других. 12+.
11:05 Повара на колесах. 12+.
12:15 Д/ф Лучший голос Земли. Ко дню рождения Муслима Магомаева. 12+.
13:25 Концерт к 80-летию Муслима Магомаева. 12+.
14:50 Муслим Магомаев. Ты моя мелодия... 16+.
16:55 Д/ф Штирлиц навсегда. Рождение легенды. 12+.
18:00 Вечерние новости (с субтитрами).
19:00 Три аккорда. 16+.
21:00 Время.
22:35 Т/С СЕРЕБРЯНЫЙ ВОЛК. 16+.
23:35 ПОДКАСТ.ЛАБ. 20 лет спустя. 16+.
00:15 ПОДКАСТ.ЛАБ. Жизнь замечательных. 16+.
00:55 ПОДКАСТ.ЛАБ. Анекдоты. 16+.
01:35 ПОДКАСТ.ЛАБ. Легкие деньги. 16+.
02:15 ПОДКАСТ.ЛАБ. Собрались с мыслями. 16+.
03:30 ПОДКАСТ.ЛАБ. Креативные индустрии. 16+.
04:05 ПОДКАСТ.ЛАБ. Антропология. 16+.

РОССИЯ 1 (Дубль 3)

06:10, 02:20 Х/Ф ЛЮБВИ ВСЕ ВОЗРАСТЫ... 12+.
08:00 Местное время. Воскресенье.
08:35 Когда все дома с Тимуром Кизяковым.
09:25 Утренняя почта с Николаем Басковым.
10:10 Сто к одному.
11:00, **17:00**, **20:00** Вести.
11:30 Х/Ф МОЁ СЕРДЦЕ С ТОБОЙ. 12+.
15:10 Петросян-шоу. 16+.
17:50 Песни от всей души. 12+.
22:00 Воскресный вечер с Владимиром Соловьёвым. 12+.
01:00 Д/ф Человек неунывающий. 12+.
03:58 Перерыв в вещании.

НТВ (Спутник 4)

04:20 Т/С УЛИЦЫ РАЗБИТЫХ ФОНАРЕЙ. 16+.
08:00, **10:00**, **16:00** Сегодня.
08:20 У нас выигрывают! 12+.
10:20 Первая передача. 16+.
11:00 Чудо техники. 12+.
11:50 Дачный ответ. 0+.
13:00 НашПотребНадзор. 16+.
14:05 Однажды... 16+.
15:00 Своя игра. 0+.
16:20 Следствие вели... 16+.
19:00 Итоги недели с Ирадой Зейналовой.
20:20 Х/Ф ЧЁРНЫЙ ПЁС-4. 16+.
00:30 Жара Music Awards. Лучшее. 12+.
02:15 Т/С БРАТАНЫ. 16+.

КУЛЬТУРА (Дубль 2)

06:30 М/ф Мультфильмы.
08:05 Х/Ф КЛАД.
09:25, **01:45** Диалоги о животных.
10:05 Тайны старого чердака.
10:35 Х/Ф КВАРТЕТ ГВАРНЕРИ.
13:00 Д/с Человеческий фактор.
13:25 Д/с Страна птиц.
14:10 Игра в бисер с Игорем Волгиным.
14:50 М/ф Аленький цветочек.
15:30 Путь к вершине. Концерт хореографических колледжей города Москвы.
17:15 Пешком...
17:45 Д/ф Рецепты нашей жизни. 100 лет со дня рождения Вильяма Похлебкина.
18:35 Романтика романса.
19:30 Новости культуры.
19:45 Д/ф Виктор Розов. Пьеса без правил.
20:25 Х/Ф ШУМНЫЙ ДЕНЬ.
22:00 Д/ф Роман в камне.
22:30 Балет Ромео и Джульетта.
00:20 Х/Ф ЖУКОВСКИЙ.
02:25 М/ф Прометей. Охота.
03:00 Перерыв в вещании.

РЕН ТВ (Регионы) +4

05:00, **23:55** Самые шокирующие гипотезы. 16+.
07:00 С бодрым утром! 16+.
08:30, **12:30** Новости. 16+.
09:00 Самая народная программа. 16+.
09:30 Знаете ли вы, что? 16+.
10:30 Наука и техника. 16+.
11:30 Неизвестная история. 16+.
13:00 Х/Ф ЛИНИЯ ГОРИЗОНТА. 16+.
14:40 Х/Ф ИЛЛЮЗИЯ ПОЛЕТА. 16+.
16:30 Х/Ф ДОМ СТРАННЫХ ДЕТЕЙ МИСС ПЕРЕГРИН. 16+.
19:00 Х/Ф ПРЕЗИДЕНТ ЛИНКОЛЬН: ОХОТНИК НА ВАМПИРОВ. 16+.
21:10 Х/Ф ТЁМНАЯ БАШНЯ. 16+.
23:00 Итоговая программа с Петром Марченко. 16+.

ТНТ 1 (Регионы)

07:30, **08:20**, **07:35**, **08:20** Студия Союз. 16+.
09:10, **09:55**, **10:45**, **10:00**, **10:45** Импровизация. 16+.
11:00, 11:30, 12:00, 12:30, 13:00, 13:30, 14:00, 14:30, 15:00, 15:30 Т/С САШАТАНЯ. 16+.
16:00, **17:30**, **19:00**, **21:00** Экстрасенсы. Битва сильнейших. 16+.
23:00 Выжить в Дубае. 16+.
01:00 Шоу Воли. 16+.
02:10, **03:10** Женский стендап. 16+.
04:15, **05:05** Я тебе не верю. 16+.
05:55, **06:45** Импровизация. Команды. 16+.
09:10 Импровизация. Дайджест. 16+.

СТС

06:00, **05:50** Ералаш. 0+.
07:00 М/с Детектив Финник. 0+.
08:00, **10:00** Шоу Уральских пельменей. 16+.
09:00 Премьера! Рогов в городе. 16+.
11:25 М/ф Полное погружение. 6+.
13:05 М/ф Команда котиков. 6+.
15:00 М/ф Премьера! Царство против разбойников. 6+.
16:25 Х/Ф БРИЛЛИАНТОВЫЙ ПОЛИЦЕЙСКИЙ. 16+.
18:20 Х/Ф KINGSMAN. СЕКРЕТНАЯ СЛУЖБА. 18+.
21:00 Х/Ф KINGSMAN. ЗОЛОТОЕ КОЛЬЦО. 18+.
23:55 Х/Ф KINGSMAN. НАЧАЛО. 18+.
02:20 Т/С ПАПИНЫ ДОЧКИ. 0+.
05:05 6 кадров. 16+.
05:15 М/ф Мультфильмы. 0+.

ТВ-3 (Регионы)

06:00, **08:00**, **05:45** М/ф Мультфильмы. 0+.
07:00 Женский журнал ТВ-3. 16+.
09:00 Секреты здоровья. 16+.
09:15 М/ф Гостья из космоса. 6+.
11:00, 12:00, 13:00, 14:00 Т/С СУПЕРИВАНОВЫ. 16+.
15:00, 16:00, 17:00, 18:00 Т/С БЕГИ! 16+.
19:00 Х/Ф 13-Й РАЙОН: УЛЬТИМАТУМ. 16+.
21:00 Х/Ф МОДИФИКАТЫ. 16+.
23:00 Х/Ф ВНЕ/СЕБЯ. 16+.
01:30, 02:15, 03:00, 03:45 Т/С ЗАКРЫТАЯ ШКОЛА. 16+.
04:30, **05:00**, **05:15** Д/с Странные явления. 16+.

«Молодежь – это наше сегодня»

В этом убежден начальник управления по работе с органами местного самоуправления, общественными организациями и молодежной политики районной администрации Тимур Бояров. О том, как можно участвовать в жизни района, как реализовывать интересные проекты и добиваться успеха, он рассказал молодежному активу района на встрече в рамках проекта «Диалог на Равных».

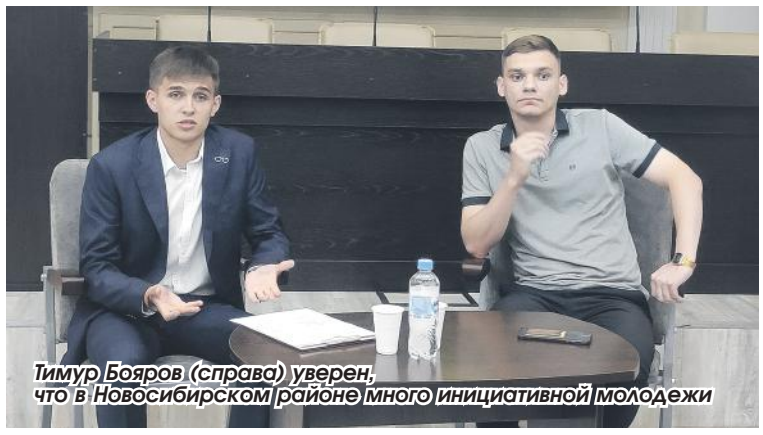
Тимур Бояров (справа) уверен, что в Новосибирском районе много инициативной молодежи

Участниками встречи «Диалог на Равных» стали активисты молодежного движения района

«Диалог на Равных» – это федеральный проект Росмолодежи, в рамках которого с молодежью встречаются и общаются люди, добившиеся успеха в бизнесе, спорте, культуре, политике. Цель – наглядно показать на примере успешных людей, что современная Россия – это страна возможностей, где можно добиться высоких результатов в любой сфере, в любом регионе и в любом возрасте. Спикеры рассказывают о своем профессиональном пути, о достижениях, делятся накопленным опытом, рассуждают о патриотизме, о развитии нашей страны.

Карьерные взлеты

Встреча с Тимуром Бояровым была особенно интересна молодым людям, потому что он, по сути, их ровесник. Ему 28 лет, но он уже возглавляет одно из ключевых управлений районной администрации. К тому же за свой пока еще недолгий трудовой путь не раз занимал руководящие должности. Хотя работать, как рассказал Тимур Константинович, он начал довольно рано – в 13 лет. Тогда он был помощником вожатого в детском оздоровительном лагере, но вскоре стал заместителем директора по воспитательной работе учреждения. После службы в армии (а служил Бояров в 24-й гвардейской отдельной бригаде специального назначения, которую хорошо знают в нашем районе) проработал в ДОЛ еще год и решил поменять что-то в своей жизни.

«Меня не устраивало на тот момент, что при серьезной самоотдаче нет такого же серьезного отношения к специалистам, работающим с детьми, – пояснил Тимур. – Возможно, это и не так, но тогда это было мое убеждение, мое восприятие, мои амбиции…». Перемены были кардинальные – Тимур Бояров устроился на должность ведущего специалиста управления строительства, архитектуры и дорожного строительства администрации Искитимского района. И уже через три месяца был назначен начальником ведомства. Вот такой карьерный скачок! Через два года работы Тимура Константиновича пригласили на должность заместителя главы администрации Чернореченского сельсовета Искитимского района. В феврале 2022 года Бояров перешел в администрацию Новосибирского района на должность заместителя начальника управления организационно-контрольной работы, а уже в декабре он возглавил управление по работе с органами местного самоуправления, общественными организациями и молодежной политики.

Участники встречи тут же стали задавать вопросы: какими качествами нужно обладать молодому человеку, как правильно проявить себя, чтобы добиться таких результатов. «Может показаться, что как-то легко и быстро я проходил карьерные ступеньки, но, поверьте, это далеко не так, – поделился с участниками встречи Тимур. – Да, может, где-то и было везение, освобождались интересные должности, но если ты себя не проявил, не показал серьезного, грамотного отношения к делу, усердия и трудолюбия, твою кандидатуру и не рассматривали бы. Ну и, конечно, важно хорошее образование – я окончил Новосибирский университет экономики и управления по специальности „Управление производственными процессами“. Сейчас учусь в магистратуре. Я работаю с 13 лет, на каждом месте старался максимально выкладываться, старался вникать в каждую мелочь, разобраться в каждом вопросе. Вот и результат. Так что молодые люди сегодня, имея серьезный подход к работе, могут добиваться серьезных карьерных высот».

Общественная активность

Молодость – это время не только строить и смело шагать по карьерной лестнице. Молодость требует самовыражения, проявления социальной активности. Молодые люди принимают участие в социальных и экологических акциях, вступают в ряды общественных, некоммерческих организаций, волонтерские отряды, в ТОСы, становятся помощниками депутатов, избираются с молодежные парламенты и правительства и многое другое.

«Я нередко слышу такие фразы, мол, мы-то как можем участвовать в жизни своего поселка, а уж тем более района… У меня на это есть такой ответ: молодежь – это не наше завтра, это наше сегодня! – уверен Тимур Бояров. – Именно молодые люди обладают более мощным запасом энергии и мотивации, они понимают, что любое действие сегодня – это работа на будущий результат. Более того, находчивость и креативность позволяет молодым наиболее точно и оптимально находить решения многих задач. У нас в районе много инициативной, энергичной, целеустремленной молодежи. У нас большой отряд волонтеров, которые помогают в проведении культурных, спортивных, общественных мероприятий. Активно включаются в социальную помощь пожилым, людям с инвалидностью, семьям мобилизованных и т. п. Участвуют в экологических акциях, наводят порядок у памятных мест, на берегах водоемов. Разве подобные мероприятия не часть жизни района, не направлены на улучшение жизни наших поселений уже сегодня? По-моему, безусловно. Молодые люди активно участвуют в грантовых конкурсах, которые проводит и наше управление, и областное Агентство поддержки молодежных инициатив, и Росмолодежь. Привлекают на свои территории дополнительные средства, реализуют социально значимые проекты. Также вступают в территориальные общественные самоуправления, и вместе со старшими товарищами занимаются улучшением жизни на своей улице, в своем селе. Так что быть полезным, сделать что-то важное и значимое легко, надо просто захотеть!».

А еще можно стать членом областного Молодежного парламента. Это главный представительный орган молодежи нашего региона при Законодательном Собрании области. Его цель – участие молодежи в формировании и реализации молодежной политики, содействие развитию социальной активности молодежи. Тимур Бояров – председатель Молодежного парламента IV созыва. «Парламент позволяет попробовать свои силы в политике, научиться взаимодействовать с депутатами разных уровней, а также работать с инициативными сверстниками над совместными проектами, – пояснил Тимур. – Кандидатом может стать любой молодой человек от 14 до 35 лет, проживающий в Новосибирской области. Парламентарии активно работают на своем округе, организуют и участвуют в различных мероприятиях, акциях, привлекают грантовые средства, чтобы решить тот или иной вопрос. Они общаются со сверстниками, проводят уроки парламентаризма и многое другое, а также выступают в качестве консультационного органа Заксобрания. Могу привести конкретный пример: Молодежный парламент способствовал принятию в нашем регионе закона о запрете продажи энергетиков подросткам до 18 лет».

Тимур Бояров избирался от города Искитима, так как там проживал. Интересы же Новосибирского района в парламенте представляет жительница Новолуговского сельсовета Екатерина Ченке. Она также присутствовала на встрече и поделилась своими впечатлениями: «Я давно в молодежном движении района, поэтому многое из того, что сегодня говорил Тимур Константинович, мне знакомо и близко. Я также считаю, что молодые люди могут успешно участвовать в жизни своего села или поселка. Сегодня во многих сельсоветах есть волонтерские отряды, ребята пишут заявки на гранты и побеждают. В общем, в нашем районе, на мой взгляд, вполне инициативная молодежь. Думаю, после сегодняшней встречи ее участники на местах начнут более активно вовлекать в свои ряды – молодежные советы, волонтерские отряды – еще больше односельчан. Делать все возможное, чтобы помогать продвигать новые идеи и проекты на своих территориях, в нашем районе, области».

Татьяна Кузина, фото автора

ИНИЦИАТИВЫ

Свет Благодатному

В микрорайоне Благодатное села Ленинское Морского сельсовета много неравнодушных жителей, которые хотят, чтобы их территория развивалась, становилась комфортнее и уютнее. Сейчас идет прием заявок на участие в программе «Инициативное бюджетирование» и жители решили реализовать проект освещения улиц.

За что мы любим Благодатное? За жизнь в своих домах. За летние прогулки на свежем воздухе, море с волнами и рыбкушками, поездки на велосипедах, за ягоды, грибы, помидорки, огурчики! За костер, вкусные зефирки, приготовленные на углях, игры на верандах. За солнце, тепло, дождь… А зимой – горки, сугробы, снеговики, плюшки, лыжи, снегоходы, катание на собаках! Елка, Дед Мороз, подарки, фейерверк! Можно перечислять бесконечно! Мы все очень любим наш микрорайон Благодатное! Мы делаем все, чтобы здесь было уютно и взрослым, и детям.

Но на улицах микрорайона сегодня нет уличных фонарей. На практически 30 гектарах земли – просто ни одного. Жители подали заявку для участия в программе «Инициативное бюджетирование», в рамках проекта предполагается установить уличное освещение на основных съездах. Надо с чего-то начинать. Совсем скоро продолжительность светового дня уменьшится, дети пойдут в школу, и им снова придется идти до автобусной остановки в полной темноте, по грязи и лужам…

Освещение улиц – это прежде всего вопрос нашей безопасности и, конечно, безопасности наших детей. Для них, главным образом, мы и хотим реализовать наш проект освещения, установить фонари на улицах. И чтобы привлечь внимание к проекту, мы решили провести конкурс детских рисунков под названием «Свет Благодатному!». Он проходит с 5 по 15 августа. Участником может стать любой юный житель микрорайона. Мы хотим, чтобы как можно больше жителей узнали и прониклись нашей идеей, чтобы мы смогли войти в программу, собрать необходимую сумму и реализовать такой нужный проект.

Конкурс детского рисунка проходит в мкр Благодатное с целью привлечения внимания к проекту освещения

Инициативные жители, с. Ленинское, фото предоставлено жителями

Курс молодого бойца

Юноши и девушки Новосибирского района приехали в Шиловский гарнизон для участия в патриотической смене «Лидер Юнармии». С 3 по 8 августа они изучали военное дело, краеведение и занимались спортом.

В смене участвовали школьники 15–17 лет из Краснообска, Ярковского, Станционного, Новолуговского, Плотниковского, Толмачёвского, Берёзовского, Барышевского, Кудряшовского, Мичуринского сельсоветов. Их разделили на два взвода и поселили в палаточном лагере.

То, что неделя получится насыщенной, стало ясно уже в первый день. После прибытия и знакомства друг с другом ребята встретились с бойцами 24-й отдельной гвардейской бригады спецназа и участниками специальной военной операции, которые рассказали о своем жизненном пути, о выборе армейской службы. Для ребят устроили экскурсию по гарнизону, познакомили с образцами техники. Юнармейцы пообщались и с представителями Российского движения детей и молодежи «Движение Первых».

На открытии новой смены присутствовали губернатор Новосибирской области Андрей Травников; глава Новосибирского района Андрей Михайлов; сенатор РФ Владимир Городецкий; региональные министры Андрей Клюзов, Сергей Федорчук, Елена Бахарева; председатель Совета депутатов Новосибирского района Сергей Зубков; начальник штаба регионального отделения ВВПОД «Юнармия» генерал-майор Владимир Попков; руководитель управления образования района, начальник штаба местного отделения Юнармии Юлия Кузнецова; и. о командира 24-й отдельной гвардейской бригады спецназа подполковник Константин Боголей; заместитель командира танковой части подполковник Андрей Казанцев.

Занятия в лагере начинались в 8 часов. По команде «Подъем!» юнармейцы строились на зарядку, которую для них проводили курсанты Новосибирского высшего военного командного училища. Затем торжественное поднятие флага с исполнением гимна России. После завтрака – курс молодого бойца. Большинство испытаний нашим юнармейцам хорошо знакомы – сборка-разборка автомата, стрельба из пневматической винтовки, метание гранат, лазертаг, конкурс строя и песни, занятия по краеведению, сборка спилскарт района, области и России. Не обошлось и без знакомства с военной техникой. На смене провели практическое занятие на бронетранспортере, рассказали, кто входит в экипаж, как должны занимать места водитель, стрелок, механик.

Школьники познакомились с военной техникой

– В такие моменты чувствуешь себя настоящим солдатом, – отметил Матвей Катюхин из Железнодорожного. – Стрелку надо запрыгнуть на броню и через левый люк попасть в машину. Главное – быстро. В бою ждать не будут.

Бойцы 24-й бригады рассказали о форме, вооружении и средствах связи нашей армии. И, конечно же, дали школьникам примерить обмундирование. На Никите Голованове, ученике школы № 11 Шиловского гарнизона, форма сидит как влитая. Юноша уже побывал на первой смене и просто не мог пропустить вторую.

– Так как большинство участников смены хочет в будущем стать военными, такие занятия помогут подготовиться к службе. График у юнармейцев довольно плотный, к концу дня уже тяжело выполнять все задания, но справляемся, – отметил Никита.

Ярким событием стала встреча с заслуженным мастером спорта, олимпийской чемпионкой по баскетболу Ириной Минх. Она побеседовала с участниками смены об успехах спортсменов нашей страны и провела мастер-класс. За смену юнармейцы также успели сдать нормативы ГТО, поучаствовать в акции «Письмо солдату» и по плетению маскировочных сетей.

– Смена прошла великолепно, – отметил наставник первого взвода Пётр Гавриленко. – Все участники выложились по-максимуму. Юнармейцы ни в чем друг другу не уступали. Я горжусь своим взводом. Ребята справились со всеми заданиями и тренировками. Конечно, важными стали встречи с военными, с участниками СВО. Приятно было познакомиться со знаменитой баскетболисткой Ириной Минх. В общем, время точно провели с пользой. Впечатлений море.

Проект палаточного лагеря «Юнармеец» «выстрелил», и ему уготована долгая жизнь. Сборы юнармейцев в Шиловском гарнизоне станут ежегодными. Изменится и статус – лагерь станет областным, в нем смогут побывать ребята не только нашего, но и других районов области. Ожидается больше 150 участников.

Владислав Кулагин, фото автора

Юнармеец всегда поможет другу

День в лагере начинается с пробежки

ОБРАЗОВАНИЕ

ПрекРАСная новость!

Новосибирский район – быстро развивающийся район области, привлекательный для проживания своей близостью к Новосибирску. Все больше молодых семей с детьми выбирают наш район. И все чаще и чаще, к сожалению, мы узнаем о том, что в семьях есть особенные дети – дети с расстройством аутистического спектра (РАС).

По данным министерства здравоохранения Новосибирской области, число детей с РАС в нашем районе только за последние семь месяцев увеличилось на 29 %. При этом существует крайний дефицит ресурсов обучения, развития и социализации таких ребят, об этом хорошо знают родители особенных детей. Бесплатных занятий крайне мало, так как мало специалистов, которые могут работать с данной категорией детей, В основном дополнительные занятия ребята получают платно в разных местах города. Сегодня запрос на ресурсные классы и ресурсные группы растет, и чтобы удовлетворить потребность в этих специалистах, на помощь государству приходят некоммерческие организации, они вместе с родителями решают эти проблемы, становясь полноправными партнерами.

Одна из них – Центр социальной интеграции лиц с расстройством аутистического спектра «кРАСки жизни». Центр создан родителями детей с аутизмом и представляет их интересы. В частности, участвует в различных конкурсах при поддержке органов власти, управления образования, учреждений культуры и дополнительного образования в Новосибирском районе и области. Как и любая некоммерческая организация, АНО «кРАСки жизни» занимается поиском средств на поддержку ребят с РАС. Одним из выходов стало участие в грантовых конкурсах, которые проводят различные организации, в том числе Фонд президентских грантов и министерство региональной политики Новосибирской области. «кРАСки жизни» второй раз становится победителем конкурсов. А это значит, что особенные дети – ученики ресурсного класса гимназии «Краснообская» – смогут получать большую помощь.

В июле этого года стартовал проект-продолжение «Открываем будущее вместе! 2.0», в котором будут расширены границы возможностей для детей с аутизмом в сфере обучения, коммуникации и социализации. Сейчас уже полным ходом идет подготовка к новому учебному году, специалист по прикладному анализу поведения проводит диагностику у детей с РАС, определяет особенности и дефициты развития, составляет программы для корректировки поведения. В рамках этого проекта дети с РАС после академических и коррекционных уроков будут еще на некоторое время оставаться в школе для дополнительных инклюзивных занятий совместно с учениками начальных классов гимназии. Это позволит у каждого ребенка ресурсного класса развивать необходимые социально-бытовые навыки, навыки самообслуживания, воображения, творческие и художественные навыки, развивать мелкую моторику и необходимую трудовую деятельность. Особенно значимо то, что дети с инвалидностью будут получать дополнительные занятия в том месте, где социализируются и обучаются в первой половине дня. Также будут культурно-досуговые мероприятия: экскурсии, мастер-классы, выезды в театр и тематические праздники.

Проект, поддержанный министерством региональной политики области, «РАСтвор – инклюзивная творческая студия» стартует в августе 2023 года. Это новое направление дополнительных занятий для детей с РАС, оно направлено на развитие эмоциональной сферы, речи и навыков сценической деятельности. Проект поможет организовать совместную деятельность детей с РАС со сверстниками. Ребята будут изучать русское народное творчество, «изучат с разных сторон и переживут» все этапы «рождения» сказки, изготовят своими руками при помощи тьюторов реквизиты к ней, посетят театр, а также попробуют выступить перед публикой, пусть даже пока маленькой. Проект «РАСтвор – инклюзивная творческая студия» рассчитан на детей от 7 до 14 лет. Надеемся, что наша помощь будет значима как для детей с РАС, так и для семьей, которые воспитывают этих детей.

Светлана Горбачёва, Краснообск, фото предоставлено автором

В Новосибирском районе стартует новый проект для развития детей с расстройством аутистического спектра

Острый момент у кольца – попадет в него мяч или нет?

Турнир по мини-футболу получился на редкость увлекательным. Играют ребята со ст. Мочище и Криводановки

Игровой фестиваль расширяет программу

На спортивных площадках д. п. Кудряшовского в минувшую субботу прошел III районный фестиваль игровых видов спорта, приуроченный к празднованию Дня физкультурника. Собрал он спортсменов из десяти муниципальных образований Новосибирского района.

Это Кудряшовский, Криводановский, Боровской, Верх-Тулинский, Мичуринский, Раздольненский, Толмачёвский, Станционный, Ярковский сельсоветы и рабочий поселок Краснообск. Участников фестиваля приветствовали заместитель главы района Сергей Носов, председатель районного Совета депутатов Сергей Зубков, глава Кудряшовского сельсовета Наталья Дорофеева, начальник районного управления физической культуры и спорта Равиль Вострелин, районные депутаты Максим Верёвкин и Андрей Варфоломеев, помощник депутата Заксобрания области Игоря Гришунина Екатерина Кузнецова.

– Сегодня для нас открывается уникальная возможность приобщиться к спорту, порадоваться новым достижениям, – сказал, обращаясь к юным и взрослым спортсменам, ветеранам спортивного движения, Сергей Носов. – Сегодня будут даже хоккейные баталии на ледовой арене. Кудряшовский позволяет проводить на своих спортивных площадках самые различные соревнования – и это очень здорово. От имени главы Новосибирского района Андрея Геннадьевича Михайлова поздравляю вас с сегодняшним событием. Особо хочется отметить тех спортсменов, кто уже заявил о себе, показал хорошие результаты на спортивных аренах, привез победы Новосибирскому району. Вы с каждым годом повышаете уровень своих достижений, мы гордимся вами. Со своей стороны администрация района старается делать все, чтобы у вас была возможность заниматься спортом, получать радость от побед и доставлять эту радость болельщикам. Нынешние соревнования, думаю, дадут новый импульс в этом плане… В каждом соревновании есть победитель. Но проигравших сегодня точно не будет.

Однако не только хоккейные баталии летом расширили и украсили программу III фестиваля.

В центре внимания на фестивале оказались спортсмены адаптивной группы и ветераны спорта

– Программа фестиваля расширяется, сегодня у нас три новых вида, – прокомментировал Равиль Вострелин. – Это волейбол для спортсменов старшего возраста, бочча для параспортсменов, хоккей три на три полевых игрока. В турнире принимают участие пять команд – «Колос» из Краснообска, «Горводоканал» и «Ирбис» из Кудряшовского, «Боровские медведи» и сборная Толмачёвского сельсовета. Так что растем. Ну и, конечно, пройдут соревнования по традиционным для фестиваля видам спорта – стритболу, пляжному волейболу и мини-футболу. Что же касается представительства муниципальных образований, то хотелось бы, чтобы их было больше. На территориях поселений очень много спортсменов – надо только их организовать.

По этому поводу особенно огорчало отсутствие на фестивале барышевских спортсменов. Уж где-где, а в волейболе они бы точно вмешались в борьбу за призовые места. Перед тем как перейти на спортивные площадки, хотелось бы несколько слов сказать о церемонии награждения, которую провели почетные гости во время открытия фестиваля. В центре внимания были спортсмены адаптивной группы и ветераны спортивного движения – участники фестиваля им аплодировали от души. Мужеству, упорству, самоотверженности этих людей, их преданности спорту, спортивному долголетию можно только позавидовать. Введение в программу фестиваля таких видов, как бочча и волейбол для спортсменов старшего возраста, в этой связи было очень оправданным, верным шагом.

Единственный вид, отданный на откуп детям на фестивале, – мини-футбол. И начало турнира, и его ход весьма впечатлили. Уже первая игра между юными футболистами из Станционного и Криводановского сельсоветов показала, на что способны ребята. Точнее, удачливее были футболисты со ст. Мочище – 6:2. Одни из претендентов на победу? Безусловно. Сами ребята, их наставник главными соперниками считали хозяев – кудряшовскую команду, заведомого фаворита турнира. Так оно и оказалось. Матч между командой Кудряшовского и Станционного сельсоветов завершился в пользу юных кудряшовцев – 1:0. Они выиграли также у Краснообска – 4:3 – и свели вничью матч с криводановцами. В итоге – первое место с семью очками. На втором – команда Станционного сельсовета, лишь по разнице мячей и по итогу личной встречи опередившая Криводановку. Где-то не повезло краснообцам – по силам они практически никому не уступали в этом квартете. Все, кажется, решил матч с Криводановкой – 1:3.

В ледовом дворце спорта, как это и положено, было весьма прохладно, а вот на спортивной арене, наоборот, жарко. Игра с тремя полевыми игроками на стандартной хоккейной площадке оставляла много пространства командам для атакующих действий при минимальном количестве жестких стыков. Спортивный характер поединков, не отягощенный откровенной грубостью, был виден сразу. В общем, хоккей был зрелищным, на хороших скоростях, пожалуй, страдала лишь реализация моментов, к тому же хорошо играли вратари. В противостоянии с двумя кудряшовскими командами победителем вышел ХК «Колос» из Краснообска. На втором месте – ХК «Горводоканал», на равных игравший с победителем, на третьем месте ХК «Ирбис».

На соревнованиях по пляжному волейболу особых неожиданностей не произошло. Команда Боровского сельсовета, занявшая второе место на районном турнире по пляжному волейболу, переместилась на первое место, следом, как и тогда, краснообцы. А третьей стала команда Толмачёвского сельсовета. Она, кстати, доминировала в соревнованиях среди ветеранов. Ее силу перед личным поединком признавали и главные соперники – краснообцы, которые в итоге стали вторыми. На третьем месте команда Мичуринского сельсовета. Отыгрались сполна краснообцы на стритболе – как мужском, так и женском. У мужчин два первых места заняли первая и вторая краснообские команды, на третьем месте – криводановцы, у женщин также победил Краснообск. Места же в соревнованиях по бочча распределились так: на первом месте – Криводановский сельсовет, на втором – Верх-Тулинский, на третьем – первая команда Краснообска.

С такими результатами завершился III фестиваль игровых видов спорта района.

Юрий Малютин, фото автора

РЕДАКЦИОННАЯ ПОЧТА

Экомаршрут, созданный детьми

6 августа на территории села Раздольное состоялось открытие экомаршрута «Разнотравье».

Проект ТОС «Раздольненские просторы», в рамках которого он был разработан, стал одним из победителей конкурса поддержки молодежных инициатив, который проводило управление по работе с органами местного самоуправления, общественными организациями и молодежной политики районной администрации.

Особенность этого экомаршрута в том, что он создан детьми. В течение двух недель они изучали окружающую природу, встречались с экологами и защитниками природы, разрабатывали содержание информационных стендов, составляли карту маршрута.

Финалом мероприятия стала экскурсия для жителей села, которую дети провели сами. На протяжении маршрута ребята делились с участниками своими знаниями о природе нашей малой родины и рассказывали много интересных и необычных фактов и мифов о раздольненском разнотравье. Гости остались очень довольны, а своими впечатлениями они смогли поделиться друг с другом за чашкой чая.

Организаторы надеются, что экомаршрут «Разнотравье» будет развиваться дальше и сможет принимать не только жителей села Раздольное, но и всего Новосибирского района.

Алёна Андреева, с. Раздольное, фото предоставлено автором

Интересную экскурсию разработали юные раздольненцы – экомаршрут «Разнотравье»

ПРЯМАЯ ЛИНИЯ

О содержании и ремонте автодорог в области ответят в ходе прямой линии.

9 августа с 10.00 до 12.00 в общественной приемной губернатора Новосибирской области будет проведена прямая телефонная линия. Тема: «Содержание и ремонт автомобильных дорог в Новосибирской области».

В прямой телефонной линии примут участие специалисты министерства транспорта и дорожного хозяйства Новосибирской области и департамента транспорта и дорожно-благоустроительного комплекса мэрии города Новосибирска. Свои вопросы можно задать по телефону: 8(800) 101-84-73. Звонок бесплатный.

ИЗВЕЩЕНИЕ О ПРОВЕДЕНИИ СОБРАНИЯ О СОГЛАСОВАНИИ МЕСТОПОЛОЖЕНИЯ ГРАНИЦЫ ЗЕМЕЛЬНОГО УЧАСТКА

Кадастровым инженером Телятниковым Николаем Александровичем (квалификационный аттестат № 54-11-297, e-mail: dem59@mail.ru, тел.: 8 (913) 942-57-07), почтовый адрес для связи с кадастровым инженером: 630073, РФ, г. Новосибирск, ул. Блюхера, д. 67/1, оф. 6, выполняются кадастровые работы по уточнению границ и площади в отношении земельных участков с кадастровым номером 54:19:111201:481, расположенного: обл. Новосибирская, р-н Новосибирский, МО Станционный сельсовет, с.н.т. «Яблоневый сад № 1», участок № 766. Заказчик кадастровых работ: Чубарева Ольга Владимировна (почтовый адрес: 630535, обл. Новосибирская, р-н Новосибирский, МО Станционный сельсовет, с.н.т. «Яблоневый сад № 1», участок № 766), т. 8 (913) 712-66-70. Собрание по поводу согласования местоположения границ состоится по адресу: обл. Новосибирская, р-н Новосибирский, МО Станционный сельсовет, с.н.т. «Яблоневый сад № 1», участок № 766, 9 сентября 2023 г. в 10 ч. 00 м. С проектом межевого плана земельного участка можно ознакомиться по адресу: РФ, г. Новосибирск, ул. Блюхера, д. 67/1, оф. 6. Требования о проведении согласования местоположения границ земельных участков на местности принимаются с 09.08.2023 г. по 09.09.2023 г., обоснованные возражения о местоположении границ земельных участков после ознакомления с проектом межевого плана принимаются с 09.08.2023 г. по 09.09.2023 г., по адресу: РФ, г. Новосибирск, ул. Блюхера, д. 67/1, оф. 6. Смежные земельные участки, с правообладателями которых требуется согласовать местоположение границ: 54:19:111201:125, расположенный: обл. Новосибирская, р-н Новосибирский, МО Станционный сельсовет, с.н.т. «Яблоневый сад № 1»; 54:19:111201:480, расположенный: обл. Новосибирская, р-н Новосибирский, МО Станционный сельсовет, с.н.т. «Яблоневый сад № 1», участок № 766 и земельные участки, расположенные в границах кадастрового квартала с кадастровым номером 54:19:111201. При проведении согласования местоположения границ при себе необходимо иметь документ, удостоверяющий личность, а также документы о правах на земельный участок (часть 12 статьи 39, часть 2 статьи 40 Федерального закона от 24 июля 2007 г. № 221-ФЗ «О кадастровой деятельности»).

ИЗВЕЩЕНИЕ О ПРОВЕДЕНИИ СОБРАНИЯ О СОГЛАСОВАНИИ МЕСТОПОЛОЖЕНИЯ ГРАНИЦЫ ЗЕМЕЛЬНОГО УЧАСТКА

Кадастровым инженером Клёфас Ксенией Александровной, проживающей по адресу: 630522, НСО, Новосибирский район, с. Ярково, ул. Лесная, д. 13, кв. 8, т. 8 (961) 224-84-64, эл. почта: klyofas.ksen@yandex.ru, № квалификационного аттестата 54-10-71, номер регистрации в государственном реестре лиц, осуществляющих кадастровую деятельность: 7812, выполняются кадастровые работы в связи с уточнением описания местоположения границ и (или) площади земельного участка с кадастровым номером 54:19:040801:208, расположенного обл. Новосибирская, р-н Новосибирский, МО Ярковский сельсовет, с. т. «Ветеран-2», участок № 212.

Заказчиком кадастровых работ является Незнамов Михаил Михайлович (630522, обл. Новосибирская, Новосибирский р-н, с. Ярково, ул. Лесная, д. 16, кв. 60, т. 8 (913) 765-00-92). Собрание по поводу согласования местоположения границы состоится по адресу: обл. Новосибирская, р-н Новосибирский, МО Ярковский сельсовет, с. т. «Ветеран-2», участок № 212 8 сентября 2023 г. в 9 часов 30 минут.

С проектом межевого плана земельного участка можно ознакомиться по адресу: обл. Новосибирская, г. Новосибирск, ул. Дачная, д. 60а, офис 242.

Требования о проведении согласования местоположения границ земельных участков на местности принимаются с 9 августа 2023 г. по 8 сентября 2023 г., по адресу: обл. Новосибирская, г. Новосибирск, ул. Дачная, д. 60а, офис 242, обоснованные возражения о местоположении границ земельных участков после ознакомления с проектом межевого плана принимаются с 9 августа 2023 г. по 8 сентября 2023 г. по адресу: обл. Новосибирская, г. Новосибирск, ул. Дачная, д. 60а, офис 242. Смежные земельные участки, с правообладателями которых требуется согласовать местоположение границ: кадастровый номер (местоположение): 54:19:040801:1, адрес: обл. Новосибирская, р-н Новосибирский, МО Ярковский сельсовет, с. т. «Ветеран-2»; кадастровый номер (местоположение): 54:19:040801:244, адрес: обл. Новосибирская, р-н Новосибирский, МО Ярковский сельсовет, с. т. «Ветеран-2», участок № 248; кадастровый номер (местоположение): 54:19:040801:207, адрес: обл. Новосибирская, р-н Новосибирский, МО Ярковский сельсовет, с. т. «Ветеран-2», участок № 211. Смежные земельные участки, с правообладателями которых требуется согласовать местоположение границ, расположенные в кадастровом квартале 54:19:040801. При проведении согласования местоположения границ при себе необходимо иметь документ, удостоверяющий личность, а также документы о правах на земельный участок (часть 12 статьи 39, часть 2 статьи 40 Федерального закона от 24.06.2007 г. № 221-ФЗ «О кадастровой деятельности»).

ИЗВЕЩЕНИЕ О ПРОВЕДЕНИИ СОБРАНИЯ О СОГЛАСОВАНИИ МЕСТОПОЛОЖЕНИЯ ГРАНИЦ ЗЕМЕЛЬНЫХ УЧАСТКОВ

Кадастровым инженером Улицкой Татьяной Борисовной, почтовый адрес: 630108, г. Новосибирск, пл. Труда, д. 1, офис 100, адрес электронной почты: balansgeo@mail.ru, контактный телефон: 8 (913) 209-52-62, квалификационный аттестат № 54-10-63, № 1408 регистрации в государственном реестре лиц, осуществляющих кадастровую деятельность, выполняются кадастровые работы в отношении земельного участка с кадастровым номером 54:19:092401:244, расположенного по адресу: обл. Новосибирская, р-н Новосибирский, МО Кубовинского сельсовета, с.т. «Тайга», ул. Озерная, участок 31.

Заказчиком кадастровых работ является Симочкин Олег Юрьевич, адрес: г. Новосибирск, ул. Сакко и Ванцетти, тел.: 8 (913) 201-55-99.

Собрание по поводу согласования местоположения границы состоится по адресу: обл. Новосибирская, р-н Новосибирский, МО Кубовинского сельсовета, с.т. «Тайга», ул. Озерная, участок 31 11 сентября 2023 г. в 11 час. 00 мин.

С проектом межевого плана земельного участка можно ознакомится по адресу: 630108, Новосибирская обл., г. Новосибирск, пл. Труда, д. 1, офис 100 (с 10:00 до 16:00 в рабочие дни), а также сообщить о своем несогласии с местом проведения собрания, предъявить требования о проведении согласования местоположения границ земельных участков на местности и представить обоснованные письменные возражения о местоположении границ земельных участков с 9 августа 2023 г. по 8 сентября 2023 г., в том числе во время проведения собрания.

Смежные земельные участки, с правообладателями которых требуется согласовать местоположение границы: 54:19:092401:243 и смежные земельные участки в границах кадастрового квартала 54:19:092401.

При проведении согласования местоположения границ при себе необходимо иметь документ, удостоверяющий личность, а также документы о правах на земельный участок (часть 12 статьи 39, часть 2 статьи 40 Федерального закона от 24 июля 2007 г. № 221-ФЗ «О кадастровой деятельности»).

Турслет ждет участников!

Друзья! Приглашаем принять участие в туристическом слете военно-патриотических клубов «Сусанин там не был». Заявку на участие можно подать уже сегодня!

Туристический слет «Сусанин там не был» пройдет в этом году 19 августа. В программе вас ждут полоса препятствий, дуэльная стрельба и еще много интересного. Команды будут преодолевать препятствия, проявлять на всех этапах командный дух и взаимовыручку.

Возраст участников – от 18 до 35 лет. Регистрация и сбор заявок уже начались. И продлятся до 14 августа включительно. Торопитесь! Прием заявок на сайте «Молодежь России» по ссылке: https://myrosmol.ru/event/134729.

Вы приобретете бесценный опыт, а еще сможете получить кубки, медали, памятные дипломы и сертификаты на покупку необходимого туристического снаряжения.

Ждем вас!

ПРЯМАЯ ЛИНИЯ

С 14 по 25 августа Управление Роспотребнадзора по Новосибирской области проведет горячую линию по вопросам качества и безопасности детских товаров и школьных принадлежностей.

Граждане смогут задать интересующие их вопросы по телефону горячей линии 8-800-350-5060. Она будет работать с понедельника по пятницу с 10-00 до 17-00, в пятницу с 10-00 до 16-00 без перерыва (суббота и воскресенье – выходные).

В круглосуточном режиме, без выходных дней, работает телефон Единого консультационного центра Роспотребнадзора 8(800) 555-49-43.

Звонки бесплатные из любого населенного пункта страны.

ИЗВЕЩЕНИЕ О ПРОВЕДЕНИИ СОБРАНИЯ О СОГЛАСОВАНИИ МЕСТОПОЛОЖЕНИЯ ГРАНИЦЫ ЗЕМЕЛЬНОГО УЧАСТКА

Кадастровым инженером Клёфас Ксенией Александровной, проживающей по адресу: 630522, НСО, Новосибирский район, с. Ярково, ул. Лесная, д. 13, кв. 8, т. 8 (961) 224-84-64, эл. почта: klyofas.ksen@yandex.ru, № квалификационного аттестата 54-10-71, номер регистрации в государственном реестре лиц, осуществляющих кадастровую деятельность: 7812, выполняются кадастровые работы в связи с уточнением описания местоположения границ и (или) площади земельного участка с кадастровым номером 54:19:040801:243, расположенного: обл. Новосибирская, р-н Новосибирский, МО Ярковский сельсовет, с.т. «Ветеран-2», участок № 247.

Заказчиком кадастровых работ является Быков Юрий Анатольевич (630068, обл. Новосибирская, г. Новосибирск, ул. Донбасская, д. 19, кв. 2, т. 8913-910-85-66). Собрание по поводу согласования местоположения границы состоится по адресу: обл. Новосибирская, р-н Новосибирский, МО Ярковский сельсовет, с.т. «Ветеран-2», участок № 247 8 сентября 2023 г. в 9 часов 30 минут.

С проектом межевого плана земельного участка можно ознакомиться по адресу: обл. Новосибирская, г. Новосибирск, ул. Дачная, д. 60а, офис 242.

Требования о проведении согласования местоположения границ земельных участков на местности принимаются с 9 августа 2023 г. по 8 сентября 2023 г., по адресу: обл. Новосибирская, г. Новосибирск, ул. Дачная, д. 60а, офис 242, обоснованные возражения о местоположении границ земельных участков после ознакомления с проектом межевого плана принимаются с 9 августа 2023 г. по 8 сентября 2023 г., по адресу: обл. Новосибирская, г. Новосибирск, ул. Дачная, д. 60а, офис 242. Смежные земельные участки, с правообладателями которых требуется согласовать местоположение границ: кадастровый номер (местоположение): 54:19:040801:1, адрес: обл. Новосибирская, р-н Новосибирский, МО Ярковский сельсовет, с.т. «Ветеран-2»; кадастровый номер (местоположение): 54:19:040801:244, адрес: обл. Новосибирская, р-н Новосибирский, МО Ярковский сельсовет, с.т. «Ветеран-2», участок № 248. Смежные земельные участки, с правообладателями которых требуется согласовать местоположение границ, расположенные в кадастровом квартале 54:19:040801. При проведении согласования местоположения границ при себе необходимо иметь документ, удостоверяющий личность, а также документы о правах на земельный участок (часть 12 статьи 39, часть 2 статьи 40 Федерального закона от 24.06.2007 г. № 221-ФЗ «О кадастровой деятельности»).

ИЗВЕЩЕНИЕ О ПРОВЕДЕНИИ СОБРАНИЯ О СОГЛАСОВАНИИ МЕСТОПОЛОЖЕНИЯ ГРАНИЦ ЗЕМЕЛЬНОГО УЧАСТКА

Кадастровым инженером: Бондаренко Екатериной Андреевной, являющейся работником юридического лица: Восточно-Сибирского филиала ППК «Роскадастр», почтовый адрес: индекс 630091, Новосибирская область, г. Новосибирск, ул. Державина, д. 28, оф. 302, тел. 8 (383) 222-40-86; e-mail: e_katerina_bondarenko@mail.ru. № регистрации в государственном реестре лиц, осуществляющих кадастровую деятельность, – 36883) в отношении земельного участка с кадастровым номером: 54:19:140880:1760, расположенного по адресу (местоположение): Новосибирская область, Новосибирский район, МО Новолуговской сельсовет, с.н.т. «Колос-РЕМ», участок 976, выполняются кадастровые работы по уточнению местоположения границ и площади земельного участка.

Заказчиком кадастровых работ является Суворова Ирина Борисовна, 630091, Новосибирская область, г. Новосибирск, пр. Красный, д. 43, кв. 14, тел. 8961-227-8736.

Собрание заинтересованных лиц (правообладателей смежных земельных участков) по поводу согласования местоположения границ состоится по адресу: 630553, Новосибирская область, Новосибирский район, с. Новолуговое, ул. Андреева, д. 57 11.09.2023 г. в 10 часов 00 минут.

Обоснованные возражения относительно местоположения границ, содержащихся в проекте межевого плана, и требования о проведении согласования местоположения границ земельных участков на местности принимаются с 9 августа 2023 г. по 8 сентября 2023 г. по адресу: г. Новосибирск, ул. Державина, д. 28, оф. 302, тел. 8(383)222-40-86.

Смежные земельные участки, с правообладателями которых требуется согласовать местоположение границ:

1. 54:19:140880:965, расположенный по адресу (местоположение): обл. Новосибирская, р-н Новосибирский, МО Новолуговской сельсовет, с.н.т. «Колос-РЕМ», участок № 1009.

При проведении согласования местоположения границ при себе необходимо иметь документ, удостоверяющий личность, а также документы, подтверждающие права на соответствующий земельный участок.

Соболезнования

Выражаем глубокие соболезнования семье и родственникам по поводу кончины Анатолия Николаевича Власенко, директора ГНУ СибНИИЗиХ Россельхозакадемии, доктора сельскохозяйственных наук, профессора, заслуженного агронома Российской Федерации, лауреата Государственной премии РФ в области науки и техники, академика Россельхозакадемии и национальной академии наук Монголии.

Анатолий Николаевич был крупным ученым и наставником в области сельскохозяйственных исследований. Он внес большой вклад в развитие прогрессивных направлений научных исследований. Память о нем надолго сохранится в наших сердцах.

Депутаты Законодательного Собрания Новосибирской области
Олег Бугаков и Анатолий Жуков

Безопасные консультации по телефону

Чтобы получить по телефону ответы на вопросы, содержащие персональную информацию, необходимо завести себе специальное кодовое слово и сообщить об этом в Социальный фонд. Это позволит в ряде случаев снять необходимость обращаться на личный прием.

Речь идет о предоставлении информации, содержащей персональные данные, связанные с размером пенсии и иных выплат по линии СФР, в том числе детских пособий, личным графиком их зачисления и другими персональными данными, которые имеются в распоряжении фонда. Напомним, что по закону такие данные могут быть предоставлены только в ходе личного приема. Но их можно уточнить и по телефону, если у вас установлено специальное кодовое слово, являющееся ключом к персональной информации, которое необходимо назвать специалисту СФР.

Установить кодовое слово может любой человек, застрахованный в системе СФР. Сделать это можно через личный кабинет на сайте Социального фонда. Для этого необходимо войти в свой профиль пользователя, нажать на ФИО в верхней части сайта и в разделе «Настройки идентификации личности посредством телефонной связи» установить кодовое слово. Здесь же, если возникнет такая необходимость, можно его изменить.

При обращении гражданина по телефону с целью получения персональной информации специалист фонда проводит идентификацию личности, спрашивая ФИО, СНИЛС, дату рождения, а затем кодовое слово.

Получить консультации специалистов отделения СФР по Новосибирской области можно по многоканальному телефону: 8 800 200 0502, который действует в течение рабочего дня без перерыва на обед.

Пресс-служба отделения СФР

ИЗВЕЩЕНИЕ О ПРОВЕДЕНИИ СОБРАНИЯ О СОГЛАСОВАНИИ МЕСТОПОЛОЖЕНИЯ ГРАНИЦ ЗЕМЕЛЬНОГО УЧАСТКА

Кадастровым инженером Губиной Ольгой Александровной (630087, г. Новосибирск, ул. Немировича-Данченко, 120/5 (офис № 99 ООО «Гео плюс»), goa_nsk@mail.ru, тел. 325-33-34, № регистрации в государственном реестре лиц, осуществляющих кадастровую деятельность 3899) выполняются кадастровые работы в отношении земельного участка с кадастровым номером 54:19:011301:18, расположенного: обл. Новосибирская, р-н Новосибирский, Кудряшовский с/с, н.с.т. «Дзержинец», участок 11.

Заказчиком кадастровых работ является Хромова Анна Владимировна, г. Новосибирск, ул. Доватора, д. 33/3, кв. 90, тел. 899231114117.

Собрание заинтересованных лиц по поводу согласования местоположения границ состоится по адресу: 630087, г. Новосибирск, ул. Немировича-Данченко, 120/5, этаж 18, офис 99, «08» сентября 2023 г. в 10 ч. 00 мин. По этому же адресу можно ознакомиться с проектом межевого плана. Требования о проведении согласования местоположения границ земельных участков на местности принимаются с «09» августа 2023 г. по «05» сентября 2023 г., а также обоснованные возражения о местоположении границ земельных участков после ознакомления с проектом межевого плана, принимаются с «09» августа 2023 г. по «08» сентября 2023 г., по адресу: 630087, г. Новосибирск, ул. Немировича-Данченко, 120/5, этаж 18, офис 99, ООО «Гео плюс».

Смежные земельные участки, их кадастровые номера и адреса (местоположение): смежные земельные участки в границах кадастрового квартала 54:19:011301.

При проведении согласования местоположения границ при себе необходимо иметь документ, удостоверяющий личность, а также документы о правах на земельный участок (часть 12 статьи 39, часть 2 статьи 40 Федерального закона от 24 июля 2007 г. № 221-ФЗ «О кадастровой деятельности»).

БЛАГОДАРНОСТЬ

Жители многоквартирного дома по адресу: ст. Мочище, ул. Линейная, 96а выражают искреннюю благодарность депутату Станционного сельсовета Сергею Шменделю, а также Рафику и Сако Саакянам за оказание безвозмездной помощи и предоставление техники для уборки мусора с придомовой территории, оставшегося после ремонта отмостки дома.

Старшая по дому
Ольга Игонина

Открыта вакансия

начальника управления строительства и жилищно-коммунального хозяйства

- Заработная плата 60 000 руб.
- Требуемый опыт работы: 3–6 лет
- Полная занятость, полный день

Обязанности:

- Взаимодействие с инспекцией государственного строительного надзора Новосибирской области;
- Согласование переустройства и перепланировки жилых помещений;
- Контроль за подготовкой документов на выдачу разрешений на строительство, разрешений на ввод завершенных строительством объектов в эксплуатацию при осуществлении строительства, реконструкции, капитального ремонта объектов капитального строительства, расположенных на территории рабочего поселка Краснообска;
- Рассматривание заявлений, обращений и жалоб граждан;
- Осуществление контроля за ходом исполнения распорядительных документов, поставленных на контроль, по вопросам строительства;
- Организация информационного взаимодействия с населением и Росреестром, осуществление кадастрового учета объектов недвижимости, регистрации прав в геоинформационный сервис «ТехноКад-Муниципалитет».

Требования:

- Наличие навыков применения специальных профессиональных знаний, подготовки документов, аналитического, информационного материала, делового письма, системного подхода в решении задач.

Должен знать:

Конституцию Российской Федерации, законы и иные нормативные правовые акты Российской Федерации, законы и иные нормативно-правовые акты Новосибирской области по вопросам строительства, а также:

- Градостроительный кодекс РФ;
- КоАП;
- основы экономики, организации труда и управления;
- средства вычислительной и другой организационной техники, коммуникаций и связи;
- правила и нормы охраны труда.

Условия:

Рабочее место в р. п. Краснообске,

- 5-дневная рабочая неделя, выходные дни – суббота, воскресенье. В понедельник, вторник, среду, четверг начало работы в 08-30; окончание в 17-30. В пятницу начало работы в 08-30; окончание в 16-30. Перерыв для отдыха и питания с 12-30 до 13-18.
- ежегодный основной оплачиваемый отпуск продолжительностью 30 календарных дней;
- ежегодный дополнительный оплачиваемый отпуск за выслугу лет в зависимости от стажа муниципальной службы.

Подробнее можно узнать по телефону: 348-16-88, 304-06-77.
Электронная почта: krasnoobsk-ok@yandex.ru

В животноводческий комплекс
(Новосибирский р-он. с. Красноглинное)
ТРЕБУЕТСЯ
- ОПЕРАТОР ПО УХОДУ ЗА ХИВОТНЫМИ
(з/п от 45 000 руб., до 100 000 руб., график д/н/2)
- ОПЕРАТОР МАШИННОГО ДОЕНИЯ
(з/п от 50 000 руб., до 100 000 руб., график д/н/2)
Официальное трудоустройство, компенсация найма жилья, доставка на работу служебным транспортом, горячее питание.
Тел. 8 (913) 770-76-70

Пришлите свою новость,
если она актуальна и интересна, а также связана с жизнью вашего поселения.
nsr-news@mail.ru

АО «РЭМиС»
ТРЕБУЮТСЯ
- рабочие
- водители
- электромонтажники
- электромонтеры-линейщики
- ИТР, начальник участка

8 (383) 363-87-06,
8 (913) 931-62-62, 8 (913) 723-38-65

Требуется водитель
контейнеровоза кат. Е
(межгород, город)
сменный график 15/15,
высокая зарплата
8-903-904-7777

ТРЕБУЕТСЯ ПОВАР
в школьную столовую
☎ 8 (923) 224-31-45

Муниципальным автономным учреждением
«СПЕЦИАЛИЗИРОВАННАЯ СЛУЖБА»
На безвозмездной основе жителям Новосибирского района оказывается гарантированный перечень услуг по погребению.
Услуги по погребению в рамках гарантированного перечня услуг оказываются БЕСПЛАТНО!
Для получения гарантированного перечня услуг на погребение необходимо обратиться в муниципальное автономное учреждение «Специализированная служба» по тел. **310-01-12.**
Услуга оказывается с выездом специалиста на дом

Всегда свежий номер газеты **«Новосибирский район — территория развития»** вы можете получить в своем поселении. **Информация по доставке: 8 (913) 012-94-19.**
Дата выхода следующего номера газеты — 16 августа 2023 года.

Газета «Новосибирский район — территория развития», № 32 (477).
зарегистрирована Управлением Федеральной Службы по надзору в сфере связи, информационных технологий и массовых коммуникаций по Сибирскому федеральному округу.
Св-во о регистрации СМИ № ПИ ТУ54-00687 от 10.07.2014.
Информационно-аналитическое издание.
Учредитель: МАУ Новосибирского района «Новости Новосибирского района».
Руководитель: Ирина Александровна Полевая.
Главный редактор: Татьяна Владимировна Кузина.

Адрес редакции и издателя: 630091, г. Новосибирск, Красный проспект, 82, офис 223В, тел. 227-27-37. E-mail: nsr-news@mail.ru.
Газета отпечатана в типографии АО «Советская Сибирь», 630048, г. Новосибирск, ул. Немировича-Данченко, 104.
Еженедельник выходит по средам.
Подписано в печать 08.08.2023 по графику в **17:00**, фактически в **17:00**.
Дата выхода 09.08.2023 г. Тираж 22 500 экз.
Распространяется бесплатно. Возрастной рейтинг 16+.
Мнение редакции может не совпадать с мнением авторов.

Новосибирский район — территория развития
Мы на связи!
Телефон редакции
227-27-37
vk.com/public217504272
нртр.рф
nsr-news@mail.ru