новосибирский район
Территория развития
Информационно-аналитическое издание. Новосибирская область. Новосибирский район
Специальный выпуск № 174, 29 ноября 2023

«Сообщение о возможном установлении публичного сервитута

Заявитель: ООО «Газпром газораспределение Томск» (ИНН 7017203428, ОГРН 1087017002533).

Наименование уполномоченного органа, которым рассматривается ходатайство об установлении сервитута: администрация Новосибирского района Новосибирской области.

Цель установления публичного сервитута: эксплуатация сооружения и его неотъемлемых технологических частей – «Газопровод низкого давления к жилому дому, расположенному по адресу: Новосибирская область, Морской с/с, с. Ленинское, ул.2-й Морской проезд, уч. 25 (код объекта Н-ТП/У-433)» с кадастровым номером 54:19:072501:8257, местоположением: Новосибирская обл., Новосибирский район.

Местоположение земельных участков, в отношении которых испрашивается публичный сервитут:
- часть земельных участков с кадастровым номером 54:19:072501:2459, 54:19:072501:3241 местоположением: обл. Новосибирская, р-н Новосибирский, МО Морской сельсовет, с. Ленинское, площадью 137 кв.м;
- часть земельного участка с кадастровым номером 54:19:072501:2509, местоположением: Новосибирская область, Новосибирский муниципальный район, сельское поселение Морской сельсовет, с. Ленинское, ул. 2-й Морской проезд, земельный участок 23, площадью 62 кв.м;
- часть земельного участка с кадастровым номером 54:19:072501:2510, местоположением: Новосибирская область, Новосибирский район, сельское поселение Морской сельсовет, с. Ленинское, ул. 1-й Морской проезд, земельный участок 22, площадью 58 кв.м.

Адрес, по которому заинтересованные лица могут ознакомиться с поступившим ходатайством об установлении публичного сервитута и прилагаемым к нему описанием местоположения границ публичного сервитута, подать заявление об учете прав на земельные участки: г.Новосибирск, ул.Депутатская, 46, подъезд 3, этаж 6. Контактное лицо: начальник отдела подготовки земельных участков к торгам МКУ «Центр муниципальных услуг» Егорова Александра Александровна, т. 209-31-38.

Срок подачи заявлений об учете прав на земельные участки: в течение четырнадцати дней со дня опубликования сообщения о возможном установлении публичного сервитута.

Время приема заинтересованных лиц для ознакомления с поступившим ходатайством об установлении публичного сервитута: ежедневно (за исключением выходных дней) с 9:00 до 12:30, с 13:30 до 16:00 по местному времени.

Официальные сайты в информационно-телекоммуникационной сети «Интернет», на которых размещается сообщение о поступившем ходатайстве об установлении публичного сервитута:
- официальный сайт администрации Новосибирского района Новосибирской области http://nsr.nso.ru;
- официальный сайт администрации Морского сельсовета Новосибирского района Новосибирской области https://morskoynsk.nso.ru».

ГРАФИЧЕСКОЕ ОПИСАНИЕ МЕСТОПОЛОЖЕНИЯ ГРАНИЦ ПУБЛИЧНОГО СЕРВИТУТА

СХЕМА РАСПОЛОЖЕНИЯ ГРАНИЦ ПУБЛИЧНОГО СЕРВИТУТА

Зона публичного сервитута для размещения линейного объекта "Газопровод низкого давления к жилому дому расположенному по адресу: Новосибирская область, Морской с/с, с.Ленинское, ул. 2-й Морской проезд, 25 (код объекта Н-ТП/У-433)"

(наименование объекта, местоположение границ которого описано)

План границ объекта

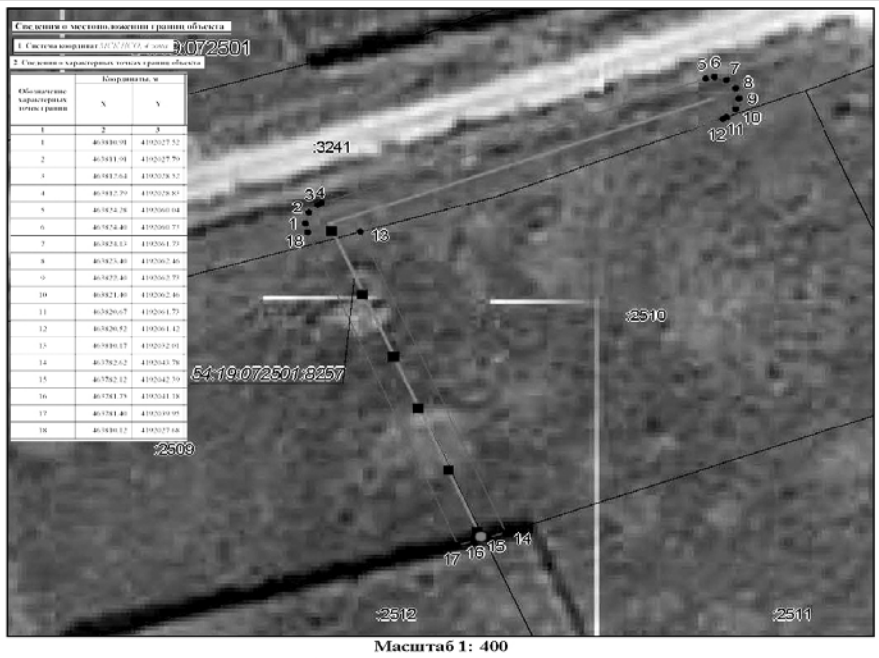

Масштаб 1: 400

Используемые условные знаки и обозначения:

– граница публичного сервитута;
– проектное местоположение инженерного сооружения;
– граница земельного участка, учтенного в ЕГРН;
:2512 – номер земельного участка, учтенного в ЕГРН;
– граница кадастрового квартала;
54:19:072501 – кадастровый номер квартала;
● 1 – характерная точка сервитута и ее номер
– кран шаровый;
■ – опора газопровода.

Подпись _____ *Руденко М. Н.* Дата *5 ноября 2022 г.*

Место для оттиска печати (при наличии) лица, составившего описание местоположения границ объекта

«Сообщение о возможном установлении публичного сервитута»

Заявитель: ООО «Газпром газораспределение Томск» (ИНН 7017203428, ОГРН 1087017002533).

Наименование уполномоченного органа, которым рассматривается ходатайство об установлении сервитута: администрация Новосибирского района Новосибирской области.

Цель установления публичного сервитута: эксплуатация сооружения и его неотъемлемых технологических частей – «Газопровод низкого давления к жилому дому, расположенному по адресу: Новосибирская область, р-н Новосибирский, МО Морской сельсовет, с. Ленинское, ул.1-ый Морской проезд, уч. 31 (код объекта Н-ТП/У-309)» с кадастровым номером 54:19:072501:8252, местоположением: Новосибирская обл., Новосибирский р-н, с. Ленинское, ул.1-й Морской проезд.

Местоположение земельных участков, в отношении которых испрашивается публичный сервитут:
- часть земельного участка с кадастровым номером 54:19:072501:2515, местоположением: обл. Новосибирская, р-н Новосибирский, МО Морской сельсовет, с. Ленинское, площадью 119 кв.м;
- часть земельного участка с кадастровым номером 54:19:072501:2517, местоположением: обл. Новосибирская, р-н Новосибирский, МО Морской сельсовет, с. Ленинское, ул. 2-ой Морской проезд, участок 31, площадью 9 кв.м;
- часть земельного участка с кадастровым номером 54:19:072501:2457, местоположением: обл. Новосибирская, р-н Новосибирский, МО Морской сельсовет, с. Ленинское, ул. 1-й Морской проезд, участок 30, площадью 83 кв.м;
- часть земельного участка с кадастровым номером 54:19:072501:2460, местоположением: обл. Новосибирская, р-н Новосибирский, МО Морской сельсовет, с. Ленинское, площадью 23 кв.м.

Адрес, по которому заинтересованные лица могут ознакомиться с поступившим ходатайством об установлении публичного сервитута и прилагаемым к нему описанием местоположения границ публичного сервитута, подать заявление об учете прав на земельные участки: г. Новосибирск, ул. Депутатская, 46, подъезд 3, этаж 6. Контактное лицо: начальник отдела подготовки земельных участков к торгам МКУ «Центр муниципальных услуг» Егорова Александра Александровна, т. 209-31-38.

Срок подачи заявлений об учете прав на земельные участки: в течение четырнадцати дней со дня опубликования сообщения о возможном установлении публичного сервитута.

Время приема заинтересованных лиц для ознакомления с поступившим ходатайством об установлении публичного сервитута: ежедневно (за исключением выходных дней) с 9:00 до 12:30, с 13:30 до 16:00 по местному времени.

Официальные сайты в информационно-телекоммуникационной сети «Интернет», на которых размещается сообщение о поступившем ходатайстве об установлении публичного сервитута:
- официальный сайт администрации Новосибирского района Новосибирской области http://nsr.nso.ru;
- официальный сайт администрации Морского сельсовета Новосибирского района Новосибирской области https://morskoynsk.nso.ru

ГРАФИЧЕСКОЕ ОПИСАНИЕ МЕСТОПОЛОЖЕНИЯ ГРАНИЦ ПУБЛИЧНОГО СЕРВИТУТА

СХЕМА РАСПОЛОЖЕНИЯ ГРАНИЦ ПУБЛИЧНОГО СЕРВИТУТА

Зона публичного сервитута для размещения линейного объекта "Газопровода низкого давления к жилому дому, расположенному по адресу: Новосибирская область, Морской сельсовет, с. Ленинское, ул. 1-ый Морской проезд, уч. 31 (код объекта Н-ТП/У-309)"

(наименование объекта, местоположение границ которого описано)

План границ объекта

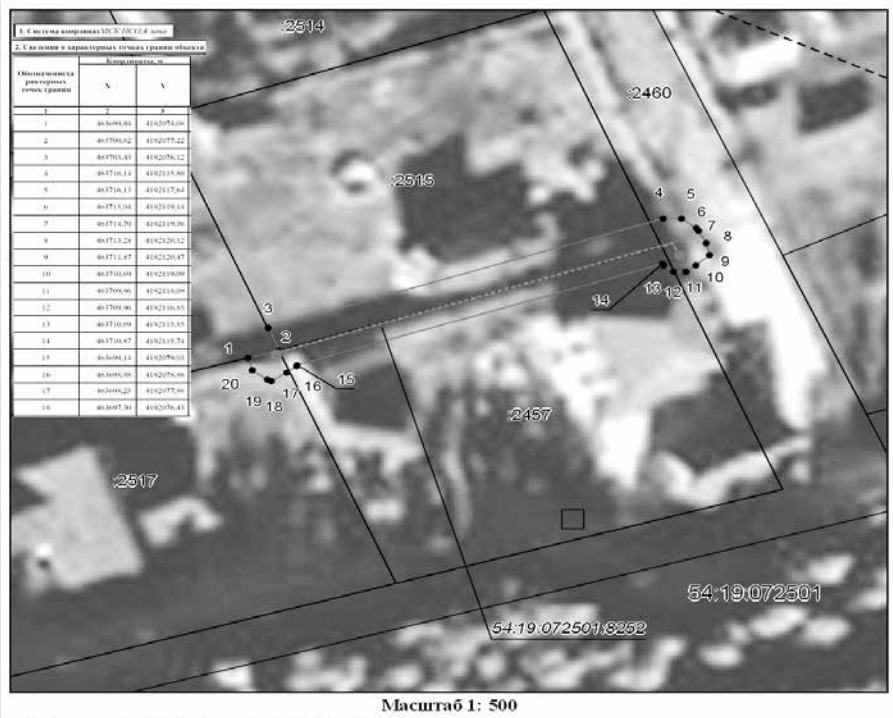

Масштаб 1: 500

Используемые условные знаки и обозначения:

– граница публичного сервитута;
– проектное местоположение инженерного сооружения;
– граница земельного участка, учтенного в ЕГРН;
:2517 – номер земельного участка, учтенного в ЕГРН;
– граница кадастрового квартала;
54:19:072501 – кадастровый номер квартала;
● 1 – характерная точка сервитута и ее номер;
– кран шаровый.

Подпись _____ *Руденко М. Н.* Дата *1ноября 2022 г.*

Место для оттиска печати (при наличии) лица, составившего описание местоположения границ объекта

Извещение департамента имущества и земельных отношений Новосибирской области
о возможности предоставления земельного участка в соответствии со ст. 39.18 Земельного кодекса Российской Федерации

В соответствии со ст. 39.18 Земельного кодекса Российской Федерации департамент имущества и земельных отношений Новосибирской области извещает о возможном предоставлении в собственность земельного участка с кадастровым номером 54:19:112001:7543, площадью 1000 кв. м, местоположением: Новосибирская область, Новосибирский район, МО Станционный сельсовет, п. Садовый, микрорайон Северный, ул. Областная, участок № 11, цель предоставления: для индивидуального жилищного строительства.

Граждане, заинтересованные в предоставлении земельного участка для указанной цели, в течение тридцати дней со дня опубликования и размещения настоящего извещения вправе подавать заявления о намерении участвовать в аукционе по предоставлению в собственность такого земельного участка.

Заявления могут быть поданы:

1. в письменной форме на бумажном носителе путем направления по почте либо лично или через своих уполномоченных представителей;
2. в форме электронного документа (при наличии электронной подписи).

Почтовый адрес и адрес для приема заявлений в письменной форме: 630007, г. Новосибирск, Красный проспект, 18, каб.117, департамент имущества и земельных отношений Новосибирской области. Время приема заявлений: Пн-Чт с 10:00 до 16:00, Пт с 10:00 до 15:00, обед с 12:30-13:30, Сб-Вс – выходной.

Электронный адрес для приема заявлений в форме электронного документа: dgi@nso.ru.

Дата окончания приема заявлений: по истечении тридцати дней со дня опубликования и размещения извещения.

«Сообщение о возможном установлении публичного сервитута

Заявитель: ООО «Газпром газораспределение Томск» (ИНН 7017203428, ОГРН 1087017002533).

Наименование уполномоченного органа, которым рассматривается ходатайство об установлении сервитута: администрация Новосибирского района Новосибирской области.

Цель установления публичного сервитута: эксплуатация сооружения и его неотъемлемых технологических частей – «Газопровод к жилым домам, расположенным по адресу: Новосибирская область, МО Морской сельсовет, с. Ленинское, (код объекта Н-ТП/С-33)» с кадастровым номером 54:19:072501:8255, местоположением: Новосибирская обл., Новосибирский район.

Местоположение земельных участков, в отношении которых испрашивается публичный сервитут:

- часть земельного участка с кадастровым номером 54:19:072501:2495, местоположением: Новосибирская область, Новосибирский район, сельское поселение Морской сельсовет, село Ленинское, улица 2-й Морской проезд, земельный участок 11, площадью 4 кв.м;
- часть земельного участка с кадастровым номером 54:19:072501:2494, местоположением: Новосибирская область, Новосибирский район, Морской сельсовет, с. Ленинское, ул. 1-й Морской проезд, земельный участок 12, площадью 5 кв.м;
- часть земельного участка с кадастровым номером 54:19:072501:2496, местоположением: Новосибирская область, Новосибирский район, МО Морской сельсовет, село Ленинское, площадью 52 кв.м;
- часть земельного участка с кадастровым номером 54:19:072501:2497, местоположением: Новосибирская область, Новосибирский район МО Морской сельсовет, село Ленинское, площадью 65 кв.м;
- часть земельного участка с кадастровым номером 54:19:072501:2498, местоположением: Новосибирская область, Новосибирский район МО Морской сельсовет, село Ленинское, площадью 51 кв.м;
- часть земельного участка с кадастровым номером 54:19:072501:2453, местоположением: Новосибирская область, Новосибирский район МО Морской сельсовет, село Ленинское, площадью 67 кв.м;
- часть земельного участка с кадастровым номером 54:19:072501:2499, местоположением: Новосибирская область, Новосибирский район МО Морской сельсовет, село Ленинское, площадью 53 кв.м;
- часть земельного участка с кадастровым номером 54:19:072501:2500, местоположением: Новосибирская область, Новосибирский район МО Морской сельсовет, село Ленинское, площадью 66 кв.м;
- часть земельного участка с кадастровым номером 54:19:072501:2501, местоположением: Новосибирская область, Новосибирский район МО Морской сельсовет, село Ленинское, площадью 71 кв.м;
- часть земельного участка с кадастровым номером 54:19:072501:2523, местоположением: Новосибирская область, Новосибирский район Морской сельсовет, с. Ленинское, ул. 1-йМорской проезд, 20, площадью 50 кв.м;
- часть земельных участков с кадастровым номером 54:19:072501:2459, 54:19:072501:3241 местоположением: обл. Новосибирская, р-н Новосибирский, МО Морской сельсовет, с. Ленинское, площадью 236 кв.м.

Адрес, по которому заинтересованные лица могут ознакомиться с поступившим ходатайством об установлении публичного сервитута и прилагаемым к нему описанием местоположения границ публичного сервитута, подать заявление об учете прав на земельные участки: г. Новосибирск, ул. Депутатская, 46, подъезд 3, этаж 6. Контактное лицо: начальник отдела подготовки земельных участков к торгам МКУ «Центр муниципальных услуг» Егорова Александра Александровна, т. 209-31-38.

Срок подачи заявлений об учете прав на земельные участки: в течение четырнадцати дней со дня опубликования сообщения о возможном установлении публичного сервитута.

Время приема заинтересованных лиц для ознакомления с поступившим ходатайством об установлении публичного сервитута: ежедневно (за исключением выходных дней) с 9:00 до 12:30, с 13:30 до 16:00 по местному времени.

Официальные сайты в информационно-телекоммуникационной сети «Интернет», на которых размещается сообщение о поступившем ходатайстве об установлении публичного сервитута:

- официальный сайт администрации Новосибирского района Новосибирской области http://nsr.nso.ru;
- официальный сайт администрации Морского сельсовета Новосибирского района Новосибирской области https://morskoynsk.nso.ru»

ГРАФИЧЕСКОЕ ОПИСАНИЕ МЕСТОПОЛОЖЕНИЯ ГРАНИЦ ПУБЛИЧНОГО СЕРВИТУТА

СХЕМА РАСПОЛОЖЕНИЯ ГРАНИЦ ПУБЛИЧНОГО СЕРВИТУТА

Зона публичного сервитута для размещения линейного объекта "Газопровод к жилым домам, расположенным по адресу Новосибирская область, МО Морской сельсовет, с.Ленинское (код объекта Н-ТП/С-33)"

(наименование объекта, местоположение границ которого описано)

План границ объекта

Сведения о местоположении границ объекта

1. Система координат МСК НСО, 2 зона

2. Сведения о характерных точках границ объекта

Обозначение характерных точек границ	Координаты, м X	Координаты, м Y
1	2	3
1	463931.54	4191970.83
2	463932.72	4191971.21
3	463933.44	4191972.21
4	463933.44	4191973.45
5	463932.73	4191974.48
6	463903.34	4191988.62
7	463878.88	4192000.24
8	463852.71	4192012.72
9	463852.35	4192013.23
10	463851.17	4192013.61
11	463849.98	4192013.21
12	463846.79	4192014.71
13	463826.60	4192024.73
14	463825.51	4192026.23
15	463825.06	4192026.50
16	463816.08	4192030.85
17	463825.63	4192059.55
18	463825.63	4192061.43
19	463824.54	4192062.93
20	463822.78	4192062.50
21	463821.60	4192062.12
22	463820.88	4192061.13
23	463810.50	4192029.93
24	463810.50	4192028.68
25	463811.25	4192027.62
26	463822.89	4192021.95
27	463845.05	4192011.11
28	463849.78	4192008.89
29	463850.63	4192008.70
30	463851.36	4192008.94
31	463877.16	4191996.62
32	463901.61	4191985.02
33	463930.67	4191971.03
1	463931.54	4191970.83

Масштаб 1: 1000

Используемые условные знаки и обозначения:

– граница публичного сервитута;

– проектное местоположение инженерного сооружения;

– граница земельного участка, учтенного в ЕГРН;

:2500 – номер земельного участка, учтенного в ЕГРН;

– граница кадастрового квартала;

54:20:022609 – кадастровый номер квартала;

Подпись _______ Руденко М. Н. Дата 12 декабря 2022 г.

Место для оттиска печати (при наличии) лица, составившего описание местоположения границ объекта

СОВЕТ ДЕПУТАТОВ БЕРЕЗОВСКОГО СЕЛЬСОВЕТА НОВОСИБИРСКОГО РАЙОНА НОВОСИБИРСКОЙ ОБЛАСТИ

шестого созыва

РЕШЕНИЕ

Очередной двадцать девятой сессии

14.11.2023 г. п.Железнодорожный № 2

Об утверждении Порядка формирования и использования дорожного фонда Березовского сельсовета Новосибирского района Новосибирской области

В соответствии со статьей 179.4 Бюджетного кодекса Российской Федерации, Федеральным законом от 8 ноября 2007 года № 257-ФЗ «Об автомобильных дорогах и о дорожной деятельности в Российской Федерации и о внесении изменений в отдельные законодательные акты Российской Федерации», руководствуясь Уставом сельского поселения Березовского сельсовета Новосибирского района Новосибирской области, Совет депутатов Березовского сельсовета Новосибирского района Новосибирской области

РЕШИЛ:

1. Утвердить Порядок формирования и использования дорожного фонда Березовского сельсовета Новосибирского района Новосибирской области согласно Приложения 1.
2. Решение вступает в силу после официального опубликования в газете «Новосибирский район - Территория развития».

Председатель Совета депутатов
Березовского сельсовета
Т.Н. Вареник
Глава Березовского сельсовета
Н.Г. Романова

Приложение 1
к решению Совета депутатов
Березовского сельсовета
Новосибирского района
Новосибирской области
от 14.11.2023 г.№ 2

ПОРЯДОК ФОРМИРОВАНИЯ И ИСПОЛЬЗОВАНИЯ ДОРОЖНОГО ФОНДА БЕРЕЗОВСКОГО СЕЛЬСОВЕТА НОВОСИБИРСКОГО РАЙОНА НОВОСИБИРСКОЙ ОБЛАСТИ

Порядок формирования и использования дорожного фонда Березовского сельсовета Новосибирского района Новосибирской области (далее – Порядок) устанавливает правила формирования и использования дорожного фонда Березовского сельсовета Новосибирского района Новосибирской области.

Статья 1. Общие положения

1.Порядок формирования и использования муниципального дорожного фонда Березовского сельсовета Новосибирского района Новосибирской области разработан на основании пункта 5 статьи 179.4 Бюджетного кодекса Российской Федерации (далее – дорожный фонд) — часть средств бюджета Березовского сельсовета Новосибирского района Новосибирской области, подлежащая использованию в целях финансового обеспечения дорожной деятельности в отношении автомобильных дорог общего пользования местного значения в границах населенных пунктов Березовского сельсовета Новосибирского района Новосибирской области, а также капитального ремонта и ремонта дворовых территорий многоквартирных домов, проездов к дворовым территориям многоквартирных домов на территории Березовского сельсовета Новосибирского района Новосибирской области.

Статья 2. Порядок формирования дорожного фонда

1. Объем бюджетных ассигнований дорожного фонда утверждается решением Совета депутатов Березовского сельсовета Новосибирского района Новосибирской области о бюджете Березовского сельсовета Новосибирского района Новосибирской области (далее — местный бюджет) на очередной финансовый год и на плановый период в размере не менее прогнозируемого объема доходов местного бюджета от:

1) использования имущества, входящего в состав автомобильных дорог общего пользования местного значения, расположенных в границах населенных пунктов Березовского сельсовета Новосибирского района Новосибирской области;

2) платы за оказание услуг по присоединению объектов дорожного сервиса к автомобильным дорогам общего пользования местного значения, расположенных в границах населенных пунктов Березовского сельсовета Новосибирского района Новосибирской области;

3) поступлений в виде субсидий из бюджетов бюджетной системы Новосибирской области, Новосибирского района и Российской Федерации на финансовое обеспечение дорожной деятельности в отношении автомобильных дорог общего пользования местного значения, расположенных в границах населенных пунктов Березовского сельсовета Новосибирского района Новосибирской области;

4) безвозмездных поступлений от физических и юридических лиц на финансовое обеспечение дорожной деятельности, в том числе добровольных пожертвований, в отношении автомобильных дорог общего пользования местного значения и (или) на капитальный ремонт и ремонт дворовых территорий, проездов к дворовым территориям многоквартирных домов в Березовском сельсовете Новосибирского района Новосибирской области;

5) возмещения ущерба, причиняемого автомобильным дорогам общего пользования местного значения, расположенных в границах населенных пунктов Березовского сельсовета Новосибирского района Новосибирской области, противоправными деяниями юридических или физических лиц;

6) применения штрафных санкций за неисполнение (ненадлежащее исполнение) соответствующих контрактов, заключаемых на осуществление дорожной деятельности в отношении автомобильных дорог общего пользования местного значения, расположенных в границах населенных пунктов Березовского сельсовета Новосибирского района Новосибирской области;

7) доходов от акцизов на автомобильный бензин, прямогонный бензин, дизельное топливо, моторные масла для дизельных и (или) карбюраторных (инжекторных) двигателей, производимые на территории Российской Федерации, подлежащих зачислению в местный бюджет.

2. Бюджетные ассигнования дорожного фонда, не использованные в текущем финансовом году, направляются на увеличение бюджетных ассигнований дорожного фонда в очередном финансовом году.

3. Объем бюджетных ассигнований дорожного фонда на очередной финансовый год корректируется на величину превышения фактических поступлений в отчетном году по доходным источникам, перечисленным в части 1 настоящей статьи, над плановым объемом бюджетных ассигнований дорожного фонда в отчетном году.

4. Средства дорожного фонда имеют специальной назначение и не подлежат изъятию или расходованию на нужды, не связанные с дорожной деятельностью в отношении автомобильных дорог общего пользования местного значения.

5. Формирование бюджетных ассигнований дорожного фонда осуществляется в установленном порядке в соответствии с графиком подготовки проекта местного бюджета на соответствующий финансовый год.

6. Главным распорядителем средств дорожного фонда является администрации Березовского сельсовета Новосибирского района Новосибирской области.

Статья 3. Порядок использования средств дорожного фонда

1. Использование средств дорожного фонда осуществляется в соответствии со сводной бюджетной росписью местного бюджета, муниципальными правовыми актами.

2. Использование средств дорожного фонда осуществляется администрацией Березовского сельсовета Новосибирского района Новосибирской области по следующим направлениям и видам дорожной деятельности:

1) капитальный ремонт, ремонт и содержание автомобильных дорог общего пользования местного значения и искусственных сооружений на них;

2) строительство и реконструкция автомобильных дорог общего пользования местного значения и искусственных сооружений на них, включая разработку документации по планировке территории в целях размещения автомобильных дорог общего пользования местного значения, инженерные изыскания,

разработку проектной документации, проведение необходимых экспертиз, выкуп земельных участков и подготовку территории строительства;

3) ремонт дворовых территорий многоквартирных домов, проездов к дворовым территориям многоквартирных домов;

4) осуществление мероприятий, предусмотренных муниципальной целевой программой, направленных на развитие и сохранение сети автомобильных дорог общего пользования местного значения, дворовых территорий многоквартирных домов, проездов к дворовым территориям многоквартирных домов;

5) осуществление мероприятий по ликвидации последствий непреодолимой силы и человеческого фактора на автомобильных дорогах общего пользования местного значения;

6) осуществление мероприятий, необходимых для обеспечения развития и функционирования системы управления автомобильными дорогами общего пользования местного значения:

а) инвентаризация, паспортизация, диагностика, обследование автомобильных дорог общего пользования местного значения, проведение кадастровых работ, регистрация прав в отношении земельных участков, занимаемых автомобильными дорогами общего пользования местного значения;

б) приобретение дорожно-эксплуатационной техники и другого имущества, необходимого для строительства, капитального ремонта, ремонта и содержания автомобильных дорог общего пользования местного значения, дворовых территорий многоквартирных домов, проездов к дворовым территориям многоквартирных домов;

в) обустройство автомобильных дорог общего пользования местного значения в целях безопасности дорожного движения.

3. Контроль за формированием и использованием бюджетных ассигнований дорожного фонда осуществляется в соответствии с законодательством Российской Федерации.

СОВЕТ ДЕПУТАТОВ БЕРЕЗОВСКОГО СЕЛЬСОВЕТА НОВОСИБИРСКОГО РАЙОНА НОВОСИБИРСКОЙ ОБЛАСТИ

шестого созыва

РЕШЕНИЕ

Очередной двадцать девятой сессии

14.11.2023г. п.Железнодорожный № 5

О внесении изменений в Положение о старостах сельских населенных пунктов Березовского сельсовета Новосибирского района Новосибирской области, утвержденное решением Совета депутатов Березовского сельсовета Новосибирского района Новосибирской области от 30.08.2017г. №3

На основании экспертного заключения министерства юстиции Новосибирской области от 18.08.2023 №3283-02-02-03/9, в целях приведения в соответствие с Федеральным законом от 06.10.2003 №131-ФЗ «Об общих принципах организации местного самоуправления в Российской Федерации», руководствуясь Уставом сельского поселения Березовского сельсовета Новосибирского муниципального района Новосибирской области, Совет депутатов Березовского сельсовета Новосибирского района Новосибирской области

РЕШИЛ:

1. В преамбулу решения Совета депутатов Березовского сельсовета от 30.08.2017 №3 «Об утверждении Положения о старостах сельских населенных пунктов Березовского сельсовета Новосибирского района Новосибирской области» внести следующие изменения:

1.1. слова «статьей 3 Закона Новосибирской области от 22.12.2016 № 132-ОЗ «О старостах сельских населенных пунктов в Новосибирской области» заменить словами «Законом Новосибирской области от 30.11.2018 № 310-ОЗ

«Об отдельных вопросах деятельности старост сельских населенных пунктов в Новосибирской области»;

1.2. после слов «,руководствуясь Уставом» дополнить словами «сельского поселения»;

1.3. после слов «Березовского сельсовета Новосибирского» дополнить словами «муниципального»;

2. В Положение о старостах сельских населенных пунктов Березовского сельсовета Новосибирского района Новосибирской области, утвержденное решением Совета депутатов Березовского сельсовета Новосибирского района Новосибирской области от 30.08.2017г. №3 внести следующие изменения:

2.1. пункт 2.4 изложить в следующей редакции:

«2.4. Староста сельского населенного пункта назначается Советом депутатов Березовского сельсовета по представлению собрания либо конференции граждан сельского населенного пункта. Староста сельского населенного пункта назначается из числа граждан Российской Федерации, проживающих на территории данного сельского населенного пункта и обладающих активным избирательным правом, либо граждан Российской Федерации, достигших на день представления сходом граждан 18 лет и имеющих в собственности жилое помещение, расположенное на территории данного сельского населенного пункта.»;

2.2. в пункте 2.5. исключить слова «, указанными в абзаце первом пункта 2.4 настоящего Положения».

3. Опубликовать настоящее решение в газете «Новосибирский район -территория развития».

Председатель Совета депутатов Березовского сельсовета
Т.Н. Вареник
Глава Березовского сельсовета
Н.Г. Романова

АДМИНИСТРАЦИИ БЕРЕЗОВСКОГО СЕЛЬСОВЕТА НОВОСИБИРСКОГО РАЙОНА НОВОСИБИРСКОЙ ОБЛАСТИ

ПОСТАНОВЛЕНИЕ

от 15.11.2023 г. п. Железнодорожный № 359

О прогнозе социально-экономического развития Березовского сельсовета Новосибирского района Новосибирской области на 2024 год и плановый период 2025 и 2026 годы

В соответствии с п. 3 статьи 173 Бюджетного кодекса Российской Федерации, руководствуясь Уставом сельского поселения Березовского сельсовета Новосибирского муниципального района Новосибирской области, администрация Березовского сельсовета Новосибирского района Новосибирской области

ПОСТАНОВЛЯЕТ:

1. Утвердить Прогноз социально-экономического развития муниципального образования Березовского сельсовета Новосибирского района Новосибирской области на 2024 год и на период до 2026 года согласно приложению №1 к настоящему постановлению.

2. Решение вступает в силу после официального опубликования в газете «Новосибирский район - Территория развития».

И.о. главы Березовского сельсовета
Н.Н. Потехина

Приложение № 1
к постановлению администрации
Березовского сельсовета
Новосибирского района
Новосибирской области от 15.11.2023 г. №359

ПРОГНОЗ СОЦИАЛЬНО-ЭКОНОМИЧЕСКОГО РАЗВИТИЯ БЕРЕЗОВСКОГО СЕЛЬСОВЕТА НОВОСИБИРСКОГО РАЙОНА НОВОСИБИРСКОЙ ОБЛАСТИ НА 2024 -2026 ГОДЫ

Цели и задачи	Название планов мероприятий, отдельных крупных мероприятий и механизмов решения задач	Объемы и источники финансирования, тыс. руб.	Сроки и исполнители
Образование			
Создание условий для развития образования: - развитие общеобразовательных учреждений - создание условий обучения, соответствующих современным требованиям - повышение качества образовательных услуг - участие в целевых программах - укрепление материально-технической базы учреждений образования	- организация школьного питания - приведение условий обучения в соответствие с санитарными нормами - повышение квалификации и профессиональной подготовки педагогических кадров - содержание школьных территорий - привлечение молодых специалистов - содержание и техническое обслуживание школьных автобусов - выполнение норм пожарной безопасности	Районный бюджет Областной бюджет	2024-2026 гг. Управление образования района Администрации школ МО
Формирование у школьников гражданской ответственности и правового самосознания, духовности и культуры, инициативности, самостоятельности, способности к успешной социализации в обществе и активной адаптации на рынке труда	- подготовка граждан к основам военной службы - трудовое воспитание школьников - патриотическое воспитание учащихся	Районный бюджет Областной бюджет	2024-2026 гг. Управление образования района Администрации школ МО
Подготовка детей дошкольного возраста в поселке Березовка и поселке Железнодорожный	- развитие материально-технической базы детских садов - обеспечение дошкольных учреждений квалифицированными кадрами	Районный бюджет Областной бюджет	2024-2026 гг. Управление образования района Администрации школ МО
Здравоохранение			
Повышение качества медицинских услуг Совершенствование первичной медицинской помощи	- повышение квалификации и профессиональной подготовки медицинских кадров - оснащение сельских ЛПУ в соответствии со стандартами	Районный бюджет Областной бюджет	2024-2026 гг. ФАПы, НРБ
Развитие профилактики заболеваний, системы активного сохранения и восстановления здоровья человека Борьба с социально значимыми заболеваниями	- полное и своевременное проведение медицинского обследования населения	Районный бюджет Областной бюджет	2024-2026 гг. Ежегодно ФАПы, НРБ
Культура			
Развитие творческой инициативы жителей поселения, сохранение прикладного народного творчества Поддержка юных дарований	Организация и проведение культурно-массовых мероприятий, праздников, конкурсов, выставок. Участие коллективов в районных и областных конкурсах. Кружковая работа в ДК.	200,00 50,00 70,00	МКУСКО «Гармония» 2024 г. 2025 г. 2026 г.
Содержание ДК Ремонт и укрепление материально-технической базы	Обслуживание дома культуры (оплата труда сотрудников, содержание помещений, приобретение расходных материалов, содержание и создания сайта ДК и т.п.) Приобретение оборудования, костюмов, инвентаря	8799,20 8465,52 8677,20	МКУСКО «Гармония» 2024 г 2025 г 2026 г
Библиотека	Комплектование фондов сельской библиотеки Предоставление Интернета населению	Районный бюджет	2024-2026 гг.
Молодежная политика и оздоровление детей			
Содействие гражданскому, социальному, культурному, духовному и физическому развитию детей и молодежи Воспитание молодежи в духе патриотизма	Организация зоны отдыха в летний период; мероприятий в МКУСКО «Гармония», разработана программа работы с молодёжью.	МКУСКО «Гармония»	2024-2026 гг.
	Проведение спортивных мероприятий, участие в районных спортивных и молодежных мероприятиях, оздоровление детей.	10,00 Местный бюджет	2024-2026 гг. МО
Обеспечение жильем детей, оставшихся без попечения родителей, а также не имеющих жилья воспитанников детских домов	Приобретение муниципального жилья	Районный бюджет	2024-2026 гг.
Социальная защита населения			
Повышение охвата и расширение помощи социально незащищенным слоям населения	Расширение зоны надомного обслуживания одиноко-проживающих пенсионеров, оказание социальной помощи остронуждающимся	Районный бюджет Областной бюджет	Управление социальной защиты 2024-2026 гг.
Расширение возможностей населения в получении социальных услуг	Своевременная постановка на учет льготной категории населения	Районный бюджет Областной бюджет	Управление социальной защиты 2024-2026 гг.
Развитие сельскохозяйственного производства			
Содействие повышению уровня технического оснащения сельскохозяйственных предприятий на условиях лизинга и льготного кредитования; наращивание объемов сельскохозяйственной продукции на основе повышения эффективности сельскохозяйственного производства	Приобретение новой техники и технологий	Средства с/х предприятий	2024-2026 гг.
Создание условий для закрепления квалифицированных кадров на селе	Привлечение молодых специалистов, обеспечение жильем	Средства с/х предприятий	2024-2026 гг.
Организация обеспечения зооветеринарных услуг в ЛПХ	Расширение сети личных подсобных хозяйств	Средства с/х предприятий	2024-2026 гг.
Оказание консультационной помощи в вопросах кредитования личных подсобных и крестьянских хозяйств	Оказание помощи сельскохозяйственным производителям, в получении кредитов, ссуд, дотаций	Средства с/х предприятий	2024-2026 гг.
Расширение малого бизнеса			
Обеспечение прав и законных интересов физических и юридических лиц	Повышение занятости населения, за счет снижения теневой занятости		2024-2026 гг.

Цели и задачи	Название планов мероприятий, отдельных крупных мероприятий и механизмов решения задач	Объемы и источники финансирования, тыс. руб.	Сроки и исполнители
Активизация финансово- кредитных механизмов, поиск новых источников финансирования предпринимательской деятельности	Содействие в открытии новых предприятий на территории МО	Средства ИП	2024-2026 гг.
Создание новых рабочих мест, повышение уровня оплаты труда персонала, снижение уровня безработицы, увеличение доходной части местного бюджета	Создание условий для реализации перспективных предпринимательских проектов	Областной бюджет Средства ИП	2024-2026 гг.
Развитие потребительского рынка и сферы услуг			
Развитие стационарной торговли, увеличение товарооборота	Открытие новых магазинов, павильонов на территории поселения и садоводческих обществ	Средства ИП	ИП, предприятия торговли 2024-2026
Оказание бытовых услуг населению	Услуги по ремонту одежды и обуви Привлечение специалистов по ремонту бытовой техники Услуги парикмахерской	Средства ИП	ИП 2024-2026 гг.
Транспортная система, связь			
Финансовое обеспечение расходов на объекты дорожного хозяйства	Создание дорожного фонда МО (поступления от уплаты по акцизам на бензин и ДТ, налоговые и неналоговые поступления, субсидии из ОБ)	2306,93 2707,88 2729,03 Местный бюджет 27000,00 субсидия	МО 2024 г. 2025 г. 2026 г. 2024 г.
Обеспечение сохранности и развития сети автомобильных дорог МО, улучшение технического состояния дорог	Ремонт дорог на территории Березовского сельсовета (средства дорожного фонда)	2306,93 2707,88 2729,03 Местный бюджет 27000,00 субсидия	МО 2024 г. 2025 г. 2026 г. 2024 г.
Оформление прав собственности на объекты дорожного хозяйства	Дальнейшее оформление объектов (внесение в реестр муниципального имущества, постановка на кадастровый учет, регистрация прав собственности)	50,00 Ежегодно Местный бюджет	МО 2024-2026 гг.
Создание условий для предоставления транспортных услуг населению	Организация транспортного обслуживания населения муниципального образования	Средства перевозчиков и областного бюджета	2024-2026 гг.
Создание условий для обеспечения жителей поселения услугами связи	Проведение интернета	Собственные средства граждан	2024-2026 гг.
Строительный комплекс			
Обеспечение населения жильем	Содействие гражданам в оформлении документов для участия в программах, связанных с приобретением и строительством жилья	Собственные средства граждан	МО 2024-2026 гг.
Жилищно-коммунальное хозяйство			
Жилищное хозяйство Безопасность проживания Обеспечение постоянного участия органов местного самоуправления в контроле за качеством услуг как собственника жилого фонда и как защитника прав потребителей в этой сфере услуг	Ремонт и замена проводки электроснабжения, оплата капитального ремонта муниципального жилья Разработка нормативных актов на местном уровне по контролю за качеством предоставления услуг. Постоянная работа жилищной комиссии при главе	115,41 118,47 122,51 Местный бюджет	МО 2024 г. 2025 г. 2026 г. 2024-2026 гг.
Благоустройство территории, охрана окружающей среды			
Организация уличного освещения	Проведение ремонта систем уличного освещения Оплата электроэнергии за уличное освещение	2023,00 субсидия 106,47 Местный бюджет 875,00 800,00 840,00 Местный бюджет	МО 2024 г. 2024 г. 2024 г. 2025 г. 2026 г.
Содержание дорог	Содержание внутрипоселковых дорог (грейдировка, уборка и вывоз снега, уборка от мусора)	2000,00 2379,00 3564,00 Местный бюджет	МО 2024 г. 2025 г. 2026 г.
Благоустройство мест отдыха	Устройство спортивной площадки	3000,0 субсидия 432,89 Местный бюджет	МО 2024 г. 2024 г.
ГО и ЧС			
Защита населения и территории от чрезвычайных ситуаций природного и техногенного характера	Ежегодное планирование бюджетных ассигнований Предупреждение и ликвидация ЧС в системах ТЭК, ЖКХ, на территории населенных пунктов МО	800,00 Местный бюджет 210,00 субсидия 220,0 Местный бюджет 300,00	МО 2024 г. 2025 г. 2026 г.
Развитие местного самоуправления			
Расширение информационного обеспечения деятельности органов местного управления	Организация работы официального интернет-сайта администрации Публикация нормативно-правовых актов в печатных изданиях	100,00 ежегодно Местный бюджет	МО 2024-2026 гг.
Бюджетная и налоговая политика			
Разработка и осуществление комплекса мероприятий по увеличению сбора налогов, поступающих в бюджет сельсовета	Информационная поддержка населения в вопросах налогообложения, оформления имущества Разъяснительная работа с должниками Взаимодействие с ИФНС Утверждение налоговых ставок и налоговых льгот Легализация доходов хозяйствующих субъектов и населения		МО, ИФНС УЭРПиТ 2024-2026 гг.
Увеличение неналоговых доходов бюджета за счет повышения эффективности использования муниципального имущества	Заключение договоров аренды муниципального имущества, найма помещений, договоров реализации имущества, реализация плана приватизации муниципального имущества		МО, УЭРПиТ 2024-2026 гг.
Оптимизация расходов бюджета Березовского сельсовета	Размещение муниципального заказа, заключение экономически выгодных контрактов на поставку товаров, выполнение работ, оказание услуг (экономия бюджетных средств не менее 10% от стартовых цен) Участие МО в областных целевых программах (дополнительное финансирование из ОБ)		МО 2024-2026 гг.
Проведение мероприятий по выявлению незарегистрированных объектов недвижимости, принадлежащих физическим лицам, содействие их регистрации и уплате налога на имущество физических лиц	Содействие гражданам в оформлении технических паспортов на строения, в получении кадастровых номеров на строения, на земельные участки, гос. регистрация собственности	Собственные средства граждан	МО 2024-2026 гг.
Энергосбережение			
Выполнение мероприятий по энергосбережению	Замена ламп на энергосберегающие Контроль за расходованием тепло-энерго-ресурсов Установка приборов учета энергоресурсов в многоквартирных домах Участие в ДЦП «Капитальный ремонт многоквартирных домов»	Областной бюджет Собственные средства граждан	МО 2024-2026 гг. 2024-2026 гг.

АДМИНИСТРАЦИЯ БЕРЕЗОВСКОГО СЕЛЬСОВЕТА НОВОСИБИРСКОГО РАЙОНА НОВОСИБИРСКОЙ ОБЛАСТИ

ПОСТАНОВЛЕНИЕ

от 15.11.2023 г. п. Железнодорожный № 360

Об утверждении основных направлений налоговой, бюджетной и долговой политики на 2024 год и плановый период 2025 и 2026 года

На основании и в соответствии со статьей 172 Бюджетного кодекса Российской Федерации и в целях разработки проекта решения администрации Березовского сельсовета Новосибирского района Новосибирской области о бюджете на 2024 год и на плановый период 2025 и 2026 года администрация Березовского сельсовета

ПОСТАНОВЛЯЕТ:

1.Утвердить основные направления бюджетной и налоговой политики Березовского сельсовета Новосибирского района Новосибирской области на 2024 год и плановый период 2025 и 2026 года согласно приложения №1.

2.Утвердить основные направления долговой политики Березовского сельсовета Новосибирского района Новосибирской области на 2024 год и плановый период 2025 и 2026 года согласно приложения №2.

3. Решение вступает в силу после официального опубликования в газете «Новосибирский район - Территория развития».

И.о. главы Березовского сельсовета
Н.Н. Потехина

Приложение №1
к постановлением администрации
Березовского сельсовета
Новосибирского района
Новосибирской области
от 15.11.2023 №360

ОСНОВНЫЕ НАПРАВЛЕНИЯ НАЛОГОВОЙ И БЮДЖЕТНОЙ ПОЛИТИКИ БЕРЕЗОВСКОГО СЕЛЬСОВЕТА НОВОСИБИРСКОГО РАЙОНА НОВОСИБИРСКОЙ ОБЛАСТИ НА 2024 ГОД И ПЛАНОВЫЙ ПЕРИОД 2025 И 2026 ГОДЫ

Общие положения

Основные направления бюджетной и налоговой политики Березовского сельсовета Новосибирского района Новосибирской области на 2024 год и плановый период 2025 и 2026 годы (далее – Основные направления бюджетной и налоговой политики) разработаны в целях формирования задач бюджетной и налоговой политики на среднесрочный период, а также условий и подходов при составлении проекта местного бюджета Березовского сельсовета на 2024 год и плановый период 2025 и 2026 года (далее – местный бюджет) и являются документом, содержащим задачи, для решения которых предусматриваются бюджетные ассигнования, формируются межбюджетные отношения.

НАЛОГОВАЯ ПОЛИТИКА

Основные направлений налоговой политики Березовского сельсовета Новосибирского района Новосибирской области на 2024 год и плановый период 2025 и 2026 года разработаны с целью подготовки проекта бюджета на очередной финансовый год и плановый период.

Основными целями налоговой политики являются обеспечение устойчивости бюджетной системы, создание предсказуемой налоговой системы, направленной на стимулирование деловой активности, рост экономики и инвестиций, упорядочение системы существующих налоговых льгот путем отмены неэффективных льгот, и предоставления льгот, носящих адресный характер.

Работниками администрации Березовского сельсовета Новосибирского района Новосибирской области осуществляется взаимодействие с налогоплательщиками, направленное на соблюдение налоговой дисциплины и предупреждение уклонения от уплаты платежей в бюджетную систему Российской Федерации.

При участии налоговых органов повышается сбор по налогу на имущество и земельному налогу физических и юридических лиц.

В целях повышения устойчивости социально-экономического развития Березовского сельсовета основные направления налоговой политики на трехлетнюю перспективу заключаются в продолжении реализации мер, направленных на обеспечение сбалансированности бюджета. Этому будет способствовать решение следующих задач:

1. Реализация полномочий в сфере налоговых льгот, установления ставок и увеличения налоговой базы.

Принятие решений о предоставлении налоговых льгот не должно приводить к увеличению уровня расходных обязательств бюджета и росту социальной напряженности в обществе. Любые новые льготы должны вводиться на определенный срок, по истечении которого должен проводиться анализ их эффективности и приниматься решения об их пролонгации или отмене. Льготы, предусмотренные для наименее социально защищенных слоев населения, будут сохранены в полном объеме и единообразно применяться на всей территории Березовского сельсовета Новосибирского района Новосибирской области.

2. Для безопасности бюджета с точки зрения исполнения расходных обязательств составление проекта доходной части бюджета базируется на консервативном сценарии развития экономики. В случае улучшения макроэкономических показателей и поступлении доходов сверх запланированной суммы дополнительные средства будут направлены на финансирование приоритетных задач.

3. Основными направления налоговой политики на трехлетнюю перспективу заключаются в продолжении реализации мер, направленных на увеличение налогового потенциала и повышение уровня собственных доходов, на повышение собираемости налогов и снижение уровня недоимки.

Администрацией Березовского сельсовета будет продолжено взаимодействие с налогоплательщиками, направленное на соблюдение налоговой дисциплины и предупреждение уклонения от уплаты платежей в бюджет.

БЮДЖЕТНАЯ ПОЛИТИКА

Формирование бюджетной политики на 2024-2026 годы основывается на итогах реализации бюджетной политики в 2022 году и первой половине 2023 года. В целом социально-экономическое положение Березовского сельсовета Новосибирского района Новосибирской области в период 2022-2023 годов выглядело достаточно устойчивым.

Выполнение обязательств по приоритетным расходы местного бюджета осложнялось тем, что их доля являлась преобладающей и с каждым годом увеличивается. В то же время, их важность обусловлена необходимостью выполнения ключевых социальных обязательств перед населением, требующих ритмичного финансирования. К приоритетным направлениям расходов были отнесены:

- обеспечение деятельности муниципальных и казенных учреждений;
- выполнение социальных обязательств перед гражданами;
- дорожный фонд;
- обеспечение условий софинансирования с районным бюджетом.

Применение инструмента поэтапного доведения лимитов бюджетных обязательств позволило предусмотреть бюджетные «маневры» в случаях изменения экономической ситуации. Учитывая положительные результаты, данный инструмент применяется и в 2023 году и будет использоваться в дальнейшем.

В рамках реализации задачи, определенной Указом Президента Российской Федерации от 16.01.2017 № 13 «Об утверждении Основ государственной политики регионального развития Российской Федерации на период до 2025 года», по введению дополнительных механизмов привлечения граждан к участию в государственном и муниципальном управлении, повышению их гражданской ответственности при решении вопросов социально-экономического и политического развития территории, в целях расширения практики эффективного контроля за использованием бюджетных средств, Березовский сельсовет Новосибирского района Новосибирской области вошел в число пилотных образований внедряемого на своей территории принципа инициативного бюджетирования.

Значительное внимание уделяется вопросам сбалансированности местного бюджета. Особое внимание в реализации задачи сбалансированности уделяется вопросам предупреждения возникновения рисков образования кредиторской задолженности. Так, с 1 января 2017 года в соответствии с пунктом 5 статьи 99 Федерального закона от 05.04.2013 № 44-ФЗ «О контрактной системе в сфере закупок товаров, работ, услуг для обеспечения государственных и муниципальных нужд» осуществляется контроль в сфере закупок в части соответствия информации об объемах финансового обеспечения, включенного в планы закупок, утвержденного и доведенного до заказчика, а также в части соответствия информации об идентификационных кодах закупок и об объеме финансового обеспечения для осуществления закупок.

Санкционирование операций заказчиков производится со стадии планов закупок и заканчивается размещением информации на официальном сайте закупок об исполнении контрактов, то есть, по всему «жизненному циклу» контрактов.

В связи с этим целью бюджетной политики на 2024-2026 годы является обеспечение долгосрочной сбалансированности и устойчивости финансовой системы Березовского сельсовета Новосибирского района Новосибирской области при безусловном выполнении принятых обязательств, в первую очередь социальных.

Основными принципами реализации бюджетной политики будут:

1. Формирование бездефицитного местного бюджета, что обусловлено необходимостью снижения долговой нагрузки на местный бюджет. Соблюдение принципа означает соразмерность расходов местного бюджета с поступающими доходами.

2. Выполнение принятых социальных обязательств. Соблюдение данного принципа означает первоочередное финансирование расходов социальной направленности, в том числе носящих имущественный характер.

Направления бюджетной политики в сфере государственного управления.

Обеспечение деятельности управленческого аппарата в планируемом периоде будет осуществляться в рамках установленного на областном уровне норматива формирования расходов на содержание органов муниципальной власти.

Переход к количественному, ценовому и качественному нормированию в муниципальных закупках, в том числе предполагающему исключение закупок с избыточными потребительскими свойствами, по-прежнему будет является одним из приоритетных инструментов в достижении поставленных задач по совершенствованию механизма планирования расходов на обеспечение деятельности органов власти.

Формирование фонда оплаты труда техническим ставкам администрации будет производиться в соответствии с действующими нормативными правовыми актами без индексации денежного содержания в пределах доведенных лимитов бюджетных обязательств с применением мер по недопущению роста штатной численности в органах муниципальной власти, за исключением случаев, связанных с изменением бюджетных функций и полномочий области.

Утвержденные новые механизмы по формированию нормативов расходов на содержание администрации останутся одним из рычагов муниципального управления в оказании стимулирующего воздействия на муниципальное образование для увеличения ими доходной базы местных бюджетов.

Реализованная в постановлении Правительства Новосибирской области от 31.01.2017 № 20-п увязка возможностей органов местного самоуправления направлять дополнительный объем расходов на содержание администрации при достаточном уровне поступающих доходов позволит повысить уровень оплаты труда муниципальных служащих, тем самым предоставляя возможность привлечь для работы в органах местного самоуправления квалифицированных сотрудников с установлением соответствующего уровня оплаты труда, что частично поможет решению вопроса кадрового дефицита.

НАПРАВЛЕНИЯ БЮДЖЕТНОЙ ПОЛИТИКИ В СФЕРЕ ОБЕСПЕЧЕНИЯ СОЦИАЛЬНЫХ ОБЯЗАТЕЛЬСТВ

Как и в прежние годы, формирование бюджета на 2024-2026 годы будет осуществляться на основе приоритезации расходных обязательств по следующим направлениям:

Предоставление муниципальных услуг: введение механизма формирования муниципального задания на оказание муниципальных услуг на основании общероссийских базовых (отраслевых) перечней муниципальных услуг, оказываемых физическим лицам, и регионального перечня муниципальных услуг, не включенных в общероссийские базовые (отраслевые) перечни, и работ, а также на основании нормативов затрат на их оказание.

В 2024-2026 годы формирование бюджетных ассигнований на выполнение задач в части повышения заработной платы отдельных категорий работников бюджетной сферы будет определяться исходя из прогнозных значений показателя «среднемесячная начисленная заработная плата наемных работников в организациях, у индивидуальных предпринимателей и физических лиц (среднемесячного дохода от трудовой деятельности)» по Новосибирской области с учетом соблюдения показателей численности работников отдельных категорий бюджетной сферы.

Следует продолжить использование практики резервирования бюджетных ассигнований в 4 квартале текущего финансового года в рамках выполнения задачи по поэтапному повышению заработной платы отдельным категориям работников бюджетной сферы. Увеличение бюджетных ассигнований на соответствующий период текущего года путем предоставления зарезервированных средств осуществляется по мере необходимости доведения средней заработной платы работников до уровня в соответствии с показателями «дорожных карт».

Направления бюджетной политики в реальном секторе экономики

Следует продолжить практику отказа от авансирования оплаты обязательств по муниципальным контрактам. Там, где это необходимо сохранить, исключать случаи необоснованных авансовых платежей с целью сокращения дебиторской задолженности и рационального использования муниципальных ресурсов.

Утверждение бюджетных ассигнований на строительно-монтажные работы в составе бюджета должно реализовываться только при наличии готовой проектно-сметной документации с положительным решением государственной вневедомственной экспертизы, оценкой достоверности сметной стоимости и применением типовых проектных решений. При планировании бюджетных инвестиций в объекты капитального строительства предлагается максимально задействовать механизм обоснования инвестиций и проведения технологического и ценового аудита.

Планирование расходов дорожного фонда Березовского сельсовета Новосибирского района Новосибирской области осуществляется на уровне не менее фактически полученных за отчетный финансовый год доходов, учитываемых при формировании дорожных фондов. Приоритетными направлениями расходов дорожного фонда остаются расходы на содержание автомобильных дорог общего пользования с учетом установленных нормативов, производство планово-предупредительного, текущего и капитального ремонта, строительство и развитие сети автомобильных дорог.

Бюджетная политика в сфере межбюджетных отношений

Бюджетная политика в сфере межбюджетных отношений с Новосибирским районом Новосибирской области в 2024-2026 годы, это обеспечение финансовой устойчивости и сбалансированности областного и местных бюджетов Новосибирской области исходя из того, что основная нагрузка по расходным обязательствам консолидированного бюджета Новосибирской области, в том числе по реализации Указов Президента Российской Федерации, лежит на областном бюджете Новосибирской области и будет строиться с учетом преемственности основных задач, поставленных на 2024-2026 годы:

В рамках данной задачи предполагается:

Достижение эффективности предоставления и использования целевых межбюджетных трансфертов за счет средств областного бюджета местным бюджетам Новосибирской области.

В условиях ограниченности финансовых возможностей областного бюджета одной из ключевых задач становится качественное улучшение работы органов государственной власти и органов местного самоуправления Новосибирской области, связанной с предоставлением и использованием целевых межбюджетных трансфертов из областного бюджета.

Предоставление межбюджетных трансфертов бюджетам муниципальных образований при условии наличия неиспользованных остатков субсидий в размере, не превышающем 5% от годового назначения, либо их полного отсутствия.

Дальнейшее внедрение нового механизма предоставления межбюджетных трансфертов за счет средств федерального бюджета в пределах суммы, необходимой для оплаты денежных обязательств по расходам получателей средств местного бюджета.

Осуществление учета на лицевых счетах, открытых в министерстве финансов и налоговой политики Новосибирской области, бюджетных обязательств получателей средств, принятых на основании соглашений (договоров) о предоставлении межбюджетных трансфертов бюджетам муниципальных образований.

Гарантированное финансовое обеспечение «обязательных» расходов местного бюджета, обеспечение «других» расходов на уровне не ниже предыдущего года.

Не допускать расходных обязательств, сверх полномочий, установленных действующим законодательством. В рамках реализации этой задачи необходимо повысить качество формирования реестров расходных обязательств Березовского сельсовета Новосибирского района Новосибирской области.

Предоставление субсидий только при условии отсутствия задолженности по обязательным платежам в бюджет и внебюджетные фонды

Дальнейшее распространение практики инициативного бюджетирования в целях содействия Березовского сельсовета Новосибирского района Новосибирской области в решении вопросов местного значения, вовлечения граждан в осуществление местного самоуправления на территории Березовского сельсовета Новосибирского района Новосибирской области путем участия в программах Новосибирской области на финансирование проектов развития территорий, основанных на инициативах жителей.

ОСНОВНЫЕ НАПРАВЛЕНИЯ ПОВЫШЕНИЯ ЭФФЕКТИВНОСТИ БЮДЖЕТНОЙ ПОЛИТИКИ

В целях повышения уровня открытости и прозрачности данных при формировании бюджета для граждан производить публикацию на сайте администрации Березовского сельсовета Новосибирского района Новосибирской области, обеспечено содействие по внедрению открытости и прозрачности бюджета на муниципальном уровне.

При этом необходимо создать условия для того, чтобы население могло использовать бюджетную информацию, в том числе при реализации инструментов инициативного бюджетирования, которое также является эффективным инструментом выстраивания диалога с общественностью.

Индикативной оценкой результатов решения задачи по повышению уровня открытости и прозрачности бюджета и бюджетного процесса для общества должно стать повышение для администрации Березовского сельсовета Новосибирского района Новосибирской области позиций в рейтинге по уровню открытости бюджетных данных, формируемом Научно-исследовательским финансовым институтом, и рейтинге лучшей практики развития «бюджета для граждан», формируемом Министерством финансов Российской Федерации.

Задача по повышению финансовой грамотности населения, прозрачности и открытости бюджета и бюджетного процесса для общества является одним из направлений бюджетной политики на ближайшие три года.

Принцип прозрачности и открытости будет подкреплен новыми практиками его реализации, в полном объеме будут проведены процессы по открытию бюджетных процедур, в числе которых:

развитие Единой системы управления бюджетным процессом Березовского сельсовета Новосибирского района Новосибирской области в части создания регионального сегмента муниципальной интегрированной информационной системы управления общественными финансами «Электронный бюджет» Новосибирской области.

Приложение №2
К постановлением администрации
Березовского сельсовета
Новосибирского района
Новосибирской области
от 15.11.2023 №360

ОСНОВНЫЕ НАПРАВЛЕНИЯ
ДОЛГОВОЙ ПОЛИТИКИ БЕРЕЗОВСКОГО СЕЛЬСОВЕТА НОВОСИБИРСКОГО РАЙОНА НОВОСИБИРСКОЙ ОБЛАСТИ НА 2024 ГОД И ПЛАНОВЫЙ ПЕРИОД 2025 И 2026 ГОДЫ

В вопросе обеспечения сбалансированности бюджета значительная роль отводится эффективному управлению муниципальным внутренним долгом Березовского сельсовета Новосибирского района Новосибирской области.

В 2023 году и предыдущие годы Березовским сельсоветом Новосибирского района Новосибирской области заимствования не осуществлялись. В 2024-2026 годах будет продолжено проведение взвешенной политики в области управления муниципальным долгом.

В случае необходимости в 2024-2026 годах привлечения муниципальных заимствований обязательным условием будет являться соблюдение установленных Бюджетным кодексом Российской Федерации предельных размеров муниципального долга и расходов на его обслуживание, определение потенциала долговой емкости бюджета, а также экономически безопасного уровня муниципального долга и муниципальных заимствований.

АДМИНИСТРАЦИЯ БЕРЕЗОВСКОГО СЕЛЬСОВЕТА НОВОСИБИРСКОГО РАЙОНА НОВОСИБИРСКОЙ ОБЛАСТИ

П О С Т А Н О В Л Е Н И Е

15.11.2023 г. п. Железнодорожный № 361

Об утверждении Порядка разработки прогноза социально-экономического развития Березовского сельсовета Новосибирского района Новосибирской области

В соответствии со статьей 173 Бюджетного кодекса Российской Федерации, руководствуясь Положением о бюджетном процессе в Березовском сельсовете Новосибирского района Новосибирской области администрация Березовского сельсовета Новосибирского района Новосибирской области

ПОСТАНОВЛЯЕТ:

1. Утвердить Порядок разработки прогноза социально-экономического развития Березовского сельсовета Новосибирского района Новосибирской области согласно приложению.

2. Решение вступает в силу после официального опубликования в газете «Новосибирский район - Территория развития».

3. Контроль за исполнением постановления оставляю за собой.

И.о. главы Березовского сельсовета
Новосибирского района Новосибирской области
Н.Н. Потехина

Приложение
к постановлением администрации
Березовского сельсовета
Новосибирского района
Новосибирской области
от 15.11.2023 года №361

ПОРЯДОК РАЗРАБОТКИ ПРОГНОЗА СОЦИАЛЬНО-ЭКОНОМИЧЕСКОГО РАЗВИТИЯ БЕРЕЗОВСКОГО СЕЛЬСОВЕТА НОВОСИБИРСКОГО РАЙОНА НОВОСИБИРСКОЙ ОБЛАСТИ

Настоящий Порядок разработан в соответствии с требованиями Бюджетного кодекса Российской Федерации, в целях своевременной и качественной разработки прогноза социально-экономического развития муниципального образования Березовского сельсовета Новосибирского района Новосибирской области (далее - поселения) на среднесрочный период.

Прогноз социально-экономического развития муниципального образования (далее - прогноз) - оцен-

ка вероятного состояния социально-экономической ситуации в поселении в прогнозируемом периоде. На основании прогноза разрабатывается проект бюджета муниципального образования на очередной финансовый год, а также проект среднесрочного финансового плана поселения.

Прогноз исходит из возможности сохранения благоприятных внешних и внутренних условий развития экономики и социальной сферы на достижение основных социально-экономических показателей (индикаторов) при активном воздействии на изменение сложившейся ситуации.

Изменение прогноза в ходе составления или рассмотрения проекта бюджета поселения влечет за собой изменение основных характеристик проекта бюджета.

В общем виде прогноз включает в себя таблицу с прогнозными значениями показателей социально-экономического развития поселения.

1. Общие положения

1.1. Порядок разработан в целях своевременной и качественной разработки прогноза социально-экономического развития поселения.

1.2. Прогноз социально-экономического развития поселения есть обоснованная оценка вероятного состояния социально-экономической сферы поселения.

1.3. Прогноз социально-экономического развития поселения разрабатывается ежегодно на очередной финансовый год и плановый период.

2. Основная цель

2.1. Основной целью прогнозирования является повышение эффективности управления социально-экономическим развитием сельского поселения за счет формирования информационно - аналитической базы для подготовки различных планов и программ социально-экономического развития сельского поселения.

2.2. Результаты прогнозирования используются при:

- разработке и утверждении бюджета на очередной финансовый год и на плановый период;
- разработке муниципальных целевых программ поселения;
- для обоснования принятия решений органом исполнительной власти поселения по вопросам социально-экономического развития поселения в соответствии с установленными полномочиями;

3. Задачи прогноза

- анализ сложившейся ситуации в экономике и социальной сфере поселения;
- выявление факторов, оказывающих существенное влияние на социально-экономическое развитие поселения;
- оценка влияния выявленных факторов в прогнозируемом периоде, выявление возможных кризисных ситуаций (явлений) в экономике и социальной сфере поселения;
- накопление статистической, аналитической и иной информации для обоснования выбора и принятия наиболее эффективных управленческих решений по развитию поселения.

4. Порядок разработки прогноза социально-экономического развития поселения

4.1. Разработка прогноза социально-экономического развития поселения осуществляется в соответствии с перечнем разделов прогноза социально-экономического развития поселения.

4.2. Прогноз социально-экономического развития поселения разрабатывается ежегодно в соответствии с настоящим Порядком на период не менее трех лет, на основе данных социально-экономического развития поселения за последний отчетный период, прогноза социально-экономического развития поселения до конца базового года и тенденций развития экономики и социальной сферы на планируемый период.

Прогноз социально-экономического развития поселения на очередной финансовый год и плановый период разрабатывается путем уточнения параметров планового периода и добавления параметров второго года планового периода.

4.3. Изменение прогноза социально-экономического развития поселения в ходе составления или рассмотрения проекта бюджета влечет за собой изменение основных характеристик проекта бюджета поселения.

4.4. Прогноз социально-экономического развития поселения включает количественные и качественные характеристики развития поселения, выраженные через систему прогнозных показателей.

4.5. Разработка прогноза социально-экономического развития поселения осуществляется в два этапа.

На первом этапе разрабатывается предварительный вариант, на втором этапе - уточненный вариант прогноза социально-экономического развития поселения на предстоящий финансовый год и плановый период.

5. Полномочия должностного лица, уполномоченного на осуществление функций по разработке прогноза социально-экономического развития поселения, и участников процесса прогнозирования

5.1. Для выполнения функций по разработке Прогноза уполномоченный орган:

5.1.1. Организует в соответствии с возложенными полномочиями работу по разработке Прогноза, руководствуясь постановлениями, распоряжениями, иными нормативными правовыми актами Правительства Российской Федерации, Новосибирской области, администрации Новосибирского района, администрации Березовского сельсовета Новосибирского района о разработке прогноза социально-экономического развития муниципального образования на очередной год и на плановый период;

5.1.2. Определяет участников процесса прогнозирования, сроки разработки прогноза, перечень отраслевых прогнозных показателей, регулирует иные отношения, возникающие между участниками процесса прогнозирования по вопросам разработки Прогноза;

5.1.3. Осуществляет:

- методическое руководство и координацию деятельности участников процесса прогнозирования по мониторингу и расчету прогнозных показателей социально-экономического развития муниципального образования;
- корректировку и внесение изменений в прогнозные показатели социально-экономического развития муниципального образования;

5.1.4. Привлекает при необходимости в установленном порядке к разработке Прогноза или его отдельных частей другие организации, а также аналитиков, консультантов, экспертов по вопросам социально-экономического развития муниципального образования;

5.1.5. Готовит проект постановления администрации муниципального образования об одобрении Прогноза.

5.2. Участники процесса прогнозирования в целях обеспечения разработки Прогноза:

5.2.1. Осуществляют мониторинг, прогнозирование отдельных показателей социально-экономического развития поселения в соответствии с установленными полномочиями и представляют соответствующую информацию в установленные сроки.

5.2.2. Назначают специалистов из числа своих работников, отвечающих за подготовку информации для Прогноза по соответствующим разделам системы прогнозных показателей;

5.2.3. Предоставляют другим участникам процесса прогнозирования информацию, необходимую для разработки показателей Прогноза.

АДМИНИСТРАЦИЯ КАМЕНСКОГО СЕЛЬСОВЕТА НОВОСИБИРСКОГО РАЙОНА НОВОСИБИРСКОЙ ОБЛАСТИ

ПОСТАНОВЛЕНИЕ

от 07.11.2023 г. п. Восход № 907

Об утверждении Программы профилактики рисков причинения вреда (ущерба) охраняемым законом ценностям при осуществлении муниципального контроля на автомобильном транспорте, городском наземном электрическом транспорте и в дорожном хозяйстве в границах населенных пунктов Каменского сельсовета Новосибирского района Новосибирской области на 2024 год

Руководствуясь Постановлением Правительства РФ от 25 июня 2021 г. № 990 «Об утверждении Правил разработки и утверждения контрольными (надзорными) органами программы профилактики рисков причинения вреда (ущерба) охраняемым законом ценностям», администрация Каменского сельсовета Новосибирского Новосибирской области

ПОСТАНОВЛЯЮ:

1.Утвердить Программу профилактики рисков причинения вреда (ущерба) охраняемым законом ценностям при осуществлении муниципального контроля на автомобильном транспорте, городском наземном электрическом транспорте и в дорожном хозяйстве в границах населенных пунктов Каменского сельсовета Новосибирского района Новосибирской области на 2024 год.

2.Опубликовать Постановление в газете «Новосибирский район-территория развития» и разместить на сайте администрации Каменского сельсовета Новосибирского района Новосибирской области в информационно-телекоммуникационной сети «Интернет»(http://admkamenka.nso.ru).

3.Контроль за исполнением настоящего постановления оставляю за собой.

4.Настоящее постановление вступает в силу с момента его официального опубликования.

Глава Каменского сельсовета
Новосибирского района Новосибирской области
А.А. Свириденко

Приложение
к Постановлению № 907
от 07.11.2023 г.

ПРОГРАММА ПРОФИЛАКТИКИ РИСКОВ
ПРИЧИНЕНИЯ ВРЕДА (УЩЕРБА) ОХРАНЯЕМЫМ ЗАКОНОМ ЦЕННОСТЯМ
ПРИ ОСУЩЕСТВЛЕНИИ МУНИЦИПАЛЬНОГО КОНТРОЛЯ НА АВТОМОБИЛЬНОМ ТРАНСПОРТЕ,
ГОРОДСКОМ НАЗЕМНОМ ЭЛЕКТРИЧЕСКОМ ТРАНСПОРТЕ И В ДОРОЖНОМ ХОЗЯЙСТВЕ
В ГРАНИЦАХ НАСЕЛЕННЫХ ПУНКТОВ КАМЕНСКОГО СЕЛЬСОВЕТА НОВОСИБИРСКОГО РАЙОНА
НОВОСИБИРСКОЙ ОБЛАСТИ НА 2024 ГОД

Настоящая Программа профилактики рисков причинения вреда (ущерба) охраняемым законом ценностям при осуществлении муниципального контроля на автомобильном транспорте, городском наземном электрическом транспорте и в дорожном хозяйстве в границах населенных пунктов Каменского сельсовета Новосибирского района Новосибирской области на 2024 год (далее - Программа), устанавливает порядок проведения профилактических мероприятий, направленных на предупреждение причинения вреда (ущерба) охраняемым законом ценностям, соблюдение которых оценивается в рамках осуществления муниципального контроля на автомобильном транспорте, городском наземном электрическом транспорте и в дорожном хозяйстве (далее - муниципальный контроль).

I. Анализ текущего состояния осуществления муниципального контроля, описание текущего развития профилактической деятельности администрации Каменского сельсовета Новосибирского района Новосибирской области, характеристика проблем, на решение которых направлена Программа

Объектами при осуществлении вида муниципального контроля являются объекты, указанные в пункте 1.3 Положения о муниципальном контроле на автомобильном транспорте, городском наземном электрическом транспорте и в дорожном хозяйстве в границах населенных пунктов Каменского сельсовета Новосибирского района Новосибирской области, утвержденного Решением Совета депутатов Каменского сельсовета Новосибирского района Новосибирской области от 11.11.2021 г. № 8 (далее - Положение).

Контролируемыми лицами при осуществлении муниципального контроля являются граждане и организации.

Главной задачей администрации Каменского сельсовета Новосибирского района Новосибирской области (далее - администрация) при осуществлении муниципального контроля является переориентация контрольной деятельности на объекты повышенного риска и усиление профилактической работы в отношении всех объектов контроля, обеспечивая приоритет проведения профилактики.

II. Цели и задачи реализации Программы

1. Целями реализации Программы являются:

- предупреждение нарушений обязательных требований в сфере автомобильного транспорта, городского наземного электрического транспорта и дорожного хозяйства;
- предотвращение угрозы причинения, либо причинения вреда ценностям вследствие нарушений обязательных требований;
- устранение существующих и потенциальных условий, причин и факторов, способных привести к нарушению обязательных требований и угрозе причинения, либо причинения вреда;
- формирование моделей социально ответственного, добросовестного, правового поведения контролируемых лиц;
- повышение прозрачности системы контрольно-надзорной деятельности.

2. Задачами реализации Программы являются:

- оценка возможной угрозы причинения, либо причинения вреда (ущерба) ценностям, выработка и реализация профилактических мер, способствующих ее снижению;
- выявление факторов угрозы причинения, либо причинения вреда (ущерба), причин и условий, способствующих нарушению обязательных требований, определение способов устранения или снижения угрозы;
- создание условий для изменения ценностного отношения контролируемых лиц к рисковому поведению, формирования позитивной ответственности за свое поведение, поддержания мотивации к добросовестному поведению;
- регулярная ревизия обязательных требований и принятие мер к обеспечению реального влияния на подконтрольную сферу комплекса обязательных требований, соблюдение которых составляет предмет муниципального контроля;
- формирование единого понимания обязательных требований у всех участников контрольно-надзорной деятельности;
- создание и внедрение мер системы позитивной профилактики; повышение уровня правовой грамотности контролируемых лиц, в том числе путем обеспечения доступности информации об обязательных требованиях и необходимых мерах по их исполнению;
- снижение издержек контрольно-надзорной деятельности и административной нагрузки на контролируемых лиц.

III. Перечень профилактических мероприятий, сроки (периодичность) их проведения

1. В соответствии с Положением, проводятся следующие профилактические мероприятия:

- информирование;
- обобщение правоприменительной практики;
- объявление предостережения;
- консультирование;
- профилактический визит.

2. Перечень профилактических мероприятий с указанием сроков (периодичности) их проведения, ответственных за их осуществление указаны в приложении к Программе.

IV. Показатели результативности и эффективности Программы

Для оценки результативности и эффективности Программы устанавливаются следующие показатели результативности и эффективности:

Доля устраненных нарушений из числа выявленных нарушений обязательных требований - 70%.

Доля выполнения плана проведения плановых контрольных мероприятий на очередной календарный год - 100%.

Доля обоснованных жалоб на действия (бездействие) контрольного органа и (или) его должностного лица при проведении контрольных мероприятий - 0%.

Доля отмененных результатов контрольных мероприятий - 0%.

Доля контрольных мероприятий, по результатам которых были выявлены нарушения, но не приняты соответствующие меры административного воздействия - 5%.

Доля вынесенных судебных решений о назначении административного наказания по материалам контрольного органа - 95%.

Доля отмененных в судебном порядке постановлений по делам об административных правонарушениях от общего количества вынесенных контрольным органом постановлений, за исключением постановлений, отмененных на основании статей 2.7 и 2.9 Кодекса Российской Федерации об административных правонарушениях - 0%.

Сведения о достижении показателей результативности и эффективности Программы включаются администрацией в состав доклада о виде муниципального контроля в соответствии со статьей 30 Федерального закона «О государственном контроле (надзоре) и муниципальном контроле в Российской Федерации».

Приложение к Программе

ПЕРЕЧЕНЬ ПРОФИЛАКТИЧЕСКИХ МЕРОПРИЯТИЙ, СРОКИ (ПЕРИОДИЧНОСТЬ) ИХ ПРОВЕДЕНИЯ

№	Вид мероприятия	Форма мероприятия	Сроки (периодичность) их проведения
1.	Информирование	Проведение публичных мероприятий с контролируемыми лицами в целях их информирования	По мере необходимости
2.	обобщение правоприменительной практики	Размещение и поддержание в актуальном состоянии на официальном сайте в сети «Интернет» информации, перечень которой предусмотрен Положением	По мере обновления
3.	Объявление предостережения	Объявление предостережений контролируемым лицам для целей принятия мер по обеспечению соблюдения обязательных требований	В течении года (при наличии оснований)
4.	Консультирование	Проведение должностными лицами администрации консультаций	По мере необходимости
5.	Профилактический визит	Профилактическая беседа по месту осуществления деятельности контролируемого лица либо путем использования видео-конференц-связи	В течении года (при наличии оснований)

АДМИНИСТРАЦИЯ КАМЕНСКОГО СЕЛЬСОВЕТА НОВОСИБИРСКОГО РАЙОНА НОВОСИБИРСКОЙ ОБЛАСТИ

ПОСТАНОВЛЕНИЕ

от 07.11.2023г. п. Восход № 908

Об утверждении Программы профилактики рисков причинения вреда (ущерба) охраняемым законом ценностям при осуществлении муниципального жилищного контроля в границах Каменского сельсовета Новосибирского района Новосибирской области на 2024 год

Руководствуясь Постановлением Правительства РФ от 25 июня 2021 г. № 990 «Об утверждении Правил разработки и утверждения контрольными (надзорными) органами программы профилактики рисков причинения вреда (ущерба) охраняемым законом ценностям», администрация Каменского сельсовета Новосибирского Новосибирской области

ПОСТАНОВЛЯЮ:

1.Утвердить Программу профилактики рисков причинения вреда (ущерба) охраняемым законом ценностям при осуществлении муниципального жилищного контроля в границах Каменского сельсовета Новосибирского района Новосибирской области на 2024 год.

2.Опубликовать постановление в газете «Новосибирский район-территория развития» и разместить на сайте администрации Каменского сельсовета Новосибирского района Новосибирской области в информационно-телекоммуникационной сети «Интернет» (http://admkamenka.nso.ru).

3.Контроль за исполнением настоящего постановления оставляю за собой.

4.Настоящее постановление вступает в силу с момента его официального опубликования.

Глава Каменского сельсовета
Новосибирского района Новосибирской области
А.А. Свириденко

Приложение к Постановлению № 908
от 07.11.2023г.

ПРОГРАММА ПРОФИЛАКТИКИ 'РИСКОВ ПРИЧИНЕНИЯ ВРЕДА (УЩЕРБА) ОХРАНЯЕМЫМ ЗАКОНОМ ЦЕННОСТЯМ ПРИ ОСУЩЕСТВЛЕНИИ МУНИЦИПАЛЬНОГО ЖИЛИЩНОГО КОНТРОЛЯ В ГРАНИЦАХ КАМЕНСКОГО СЕЛЬСОВЕТА НОВОСИБИРСКОГО РАЙОНА НОВОСИБИРСКОЙ ОБЛАСТИ НА 2024 ГОД

. Настоящая программа профилактики рисков причинения вреда (ущерба) охраняемым законом ценностям при осуществлении муниципального жилищного контроля в границах Каменского сельсовета Новосибирского района Новосибирской области на 2024 год (далее - Программа), устанавливает порядок проведения профилактических мероприятий, направленных на предупреждение причинения вреда (ущерба) охраняемым законом ценностям, соблюдение которых оценивается в рамках осуществления муниципального жилищного контроля (далее муниципальный контроль).

I. Анализ текущего состояния осуществления муниципального контроля, описание текущего развития профилактической деятельности администрации Каменского сельсовета Новосибирского района Новосибирской области, характеристика проблем, на решение которых направлена Программа

Объектами при осуществлении вида муниципального контроля являются объекты, указанные в пункте 1.6 Положения о муниципальном жилищном контроле в границах Каменского сельсовета Новосибирского района Новосибирской области, утвержденного Решением Совета депутатов Каменского сельсовета Новосибирского района Новосибирской области от 11.11.2021 г. № 7 (далее - Положение).

Контролируемыми лицами при осуществлении муниципального контроля являются юридические лица, индивидуальные предприниматели и граждане.

Главной задачей администрации Каменского сельсовета Новосибирского района Новосибирской области (далее - администрация) при осуществлении муниципального контроля является переориентация контрольной деятельности на объекты повышенного риска и усиление профилактической работы в отношении всех объектов контроля, обеспечивая приоритет проведения профилактики.

II. Цели и задачи реализации Программы

1. Целями реализации Программы являются:
- предупреждение нарушений обязательных требований в жилищной сфере;
- предотвращение угрозы причинения, либо причинения вреда ценностям вследствие нарушений обязательных требований;
- устранение существующих и потенциальных условий, причин и факторов, способных привести к нарушению обязательных требований и угрозе причинения, либо причинения вреда;
- формирование моделей социально ответственного, добросовестного, правового поведения контролируемых лиц;
- повышение прозрачности системы контрольно-надзорной деятельности.

2. Задачами реализации Программы являются:
- оценка возможной угрозы причинения, либо причинения вреда (ущерба) ценностям, выработка и реализация профилактических мер, способствующих ее снижению;
- выявление факторов угрозы причинения, либо причинения вреда (ущерба), причин и условий, способствующих нарушению обязательных требований, определение способов устранения или снижения угрозы;
- создание условий для изменения ценностного отношения контролируемых лиц к рисковому поведению, формирования позитивной ответственности за свое поведение, поддержания мотивации к добросовестному поведению;
- регулярная ревизия обязательных требований и принятие мер к обеспечению реального влияния на подконтрольную сферу комплекса обязательных требований, соблюдение которых составляет предмет муниципального контроля;
- формирование единого понимания обязательных требований у всех участников контрольно-надзорной деятельности;
- создание и внедрение мер системы позитивной профилактики; повышение уровня правовой грамотности контролируемых лиц, в том числе путем обеспечения доступности информации об обязательных требованиях и необходимых мерах по их исполнению;
- снижение издержек контрольно-надзорной деятельности и административной нагрузки на контролируемых лиц.

III. Перечень профилактических мероприятий, сроки (периодичность) их проведения

1. В соответствии с Положением, проводятся следующие профилактические мероприятия:
- информирование;
- обобщение правоприменительной практики;
- объявление предостережения;
- консультирование;
- профилактический визит.

2. Перечень профилактических мероприятий с указанием сроков (периодичности) их проведения, ответственных за их осуществление указаны в приложении к Программе.

IV. Показатели результативности и эффективности Программы

1. Для оценки результативности и эффективности Программы устанавливаются следующие показатели результативности и эффективности:

Доля устраненных нарушений из числа выявленных нарушений обязательных требований - 70%.

Доля выполнения плана проведения плановых контрольных мероприятий на очередной календарный год - 100%.

Доля обоснованных жалоб на действия (бездействие) контрольного органа и (или) его должностного лица при проведении контрольных мероприятий - 0%.

Доля отмененных результатов контрольных мероприятий - 0%.

Доля контрольных мероприятий, по результатам которых были выявлены нарушения, но не приняты соответствующие меры административного воздействия - 5%.

Доля вынесенных судебных решений о назначении административного наказания по материалам контрольного органа - 95%.

Доля отмененных в судебном порядке постановлений контрольного органа по делам об административных правонарушениях от общего количества таких постановлений, вынесенных контрольным органом, за исключением постановлений, отмененных на основании статей 2.7 и 2.9 Кодекса Российской Федерации об административных правонарушениях - 0%.

2. Сведения о достижении показателей результативности и эффективности Программы включаются администрацией в состав доклада о виде муниципального контроля в соответствии со статьей 30 Федерального закона «О государственном контроле (надзоре) и муниципальном контроле в Российской Федерации».

Приложение к Программе

ПЕРЕЧЕНЬ ПРОФИЛАКТИЧЕСКИХ МЕРОПРИЯТИЙ, СРОКИ (ПЕРИОДИЧНОСТЬ) ИХ ПРОВЕДЕНИЯ

№	Вид мероприятия	Форма мероприятия	Сроки (периодичность) их проведения
1.	Информирование	Проведение публичных мероприятий с контролируемыми лицами в целях их информирования	По мере необходимости
2.	обобщение правоприменительной практики	Размещение и поддержание в актуальном состоянии на официальном сайте в сети «Интернет» информации, перечень которой предусмотрен Положением	По мере обновления
3.	Объявление предостережения	Объявление предостережений контролируемым лицам для целей принятия мер по обеспечению соблюдения обязательных требований	В течении года (при наличии оснований)
4.	Консультирование	Проведение должностными лицами администрации консультаций	По мере необходимости
5.	Профилактический визит	Профилактическая беседа по месту осуществления деятельности контролируемого лица либо путем использования видео-конференц-связи	В течении года (при наличии оснований)

АДМИНИСТРАЦИЯ КАМЕНСКОГО СЕЛЬСОВЕТА НОВОСИБИРСКОГО РАЙОНА НОВОСИБИРСКОЙ ОБЛАСТИ

ПОСТАНОВЛЕНИЕ

от 07.11.2023 г. п. Восход № 909

Об утверждении Программы профилактики рисков причинения вреда (ущерба) охраняемым законом ценностям при осуществлении муниципального контроля в сфере благоустройства, предметом которого является соблюдение правил благоустройства территории поселения Каменского сельсовета Новосибирского района Новосибирской области, на 2024 год

Руководствуясь Постановлением Правительства РФ от 25 июня 2021 г. № 990 «Об утверждении Правил разработки и утверждения контрольными (надзорными) органами программы профилактики рисков причинения вреда (ущерба) охраняемым законом ценностям», администрация Каменского сельсовета Новосибирского Новосибирской области

ПОСТАНОВЛЯЮ:

1.Утвердить Программу профилактики рисков причинения вреда (ущерба) охраняемым законом ценностям при осуществлении муниципального контроля в сфере благоустройства, предметом которого является соблюдение правил благоустройства территории поселения Каменского сельсовета Новосибирского района Новосибирской области, на 2024 год.

2.Опубликовать постановление в газете «Новосибирский район-территория развития» и разместить на официальном сайте администрации Каменского сельсовета Новосибирского района Новосибирской области в информационно-телекоммуникационной сети Интернет (http://admkamenka.nso.ru).

3.Контроль за исполнением настоящего постановления оставляю за собой.

4.Настоящее постановление вступает силу с момента его официального опубликования.

Глава Каменского сельсовета
Новосибирского района Новосибирской области
А.А. Свириденко

Приложение к Постановлению № 909
от 07.11.2023 г.

ПРОГРАММА ПРОФИЛАКТИКИ ФИСКОВ ПРИЧИНЕНИЯ ВРЕДА (УЩЕРБА) ОХРАНЯЕМЫМ ЗАКОНОМ ЦЕННОСТЯМ ПРИ ОСУЩЕСТВЛЕНИИ МУНИЦИПАЛЬНОГО КОНТРОЛЯ В СФЕРЕ БЛАГОУСТРОЙСТВА, ПРЕДМЕТОМ КОТОРОГО ЯВЛЯЕТСЯ СОБЛЮДЕНИЕ ПРАВИЛ БЛАГОУСТРОЙСТВА ТЕРРИТОРИИ ПОСЕЛЕНИЯ КАМЕНСКОГО СЕЛЬСОВЕТА НОВОСИБИРСКОГО РАЙОНА НОВОСИБИРСКОЙ ОБЛАСТИ, НА 2024 ГОД

Настоящая программа профилактики рисков причинения вреда (ущерба) охраняемым законом ценностям при осуществлении муниципального контроля в сфере благоустройства, предметом которого является соблюдение правил благоустройства территории поселения Каменского сельсовета Новосибирского района Новосибирской области, на 2024 год (далее - Программа), устанавливает порядок проведения профилактических мероприятий, направленных на предупреждение причинения вреда (ущерба) охраняемым законом ценностям, соблюдение которых оценивается в рамках осуществления муниципального контроля в сфере благоустройства на территории Каменского сельсовета Новосибирского района Новосибирской области (далее - муниципальный контроль).

I. Анализ текущего состояния осуществления муниципального контроля, описание текущего развития профилактической деятельности администрации Каменского сельсовета Новосибирского

района Новосибирской области, характеристика проблем, на решение которых направлена Программа

Объектами при осуществлении вида муниципального контроля являются объекты, указанные в пункте 1.3 Положения о муниципальном контроле в сфере благоустройства, предметом которого является соблюдение правил благоустройства территории поселения Каменского сельсовета Новосибирского района Новосибирской области, утвержденного Решением Совета депутатов Каменского сельсовета Новосибирского района Новосибирской области от 11.11.2021 г. № 6 (далее — Положение).

Контролируемыми лицами при осуществлении муниципального контроля являются организации и граждане.

Главной задачей администрации Каменского сельсовета Новосибирского района Новосибирской области (далее - администрация) при осуществлении муниципального контроля является переориентация контрольной деятельности на объекты повышенного риска и усиление профилактической работы в отношении всех объектов контроля, обеспечивая приоритет проведения профилактики.

II. Цели и задачи реализации Программы

1. Целями реализации Программы являются:
- предупреждение нарушений обязательных требований в сфере благоустройства;
- предотвращение угрозы причинения, либо причинения вреда ценностям вследствие нарушений обязательных требований;
- устранение существующих и потенциальных условий, причин и факторов, способных привести к нарушению обязательных требований и угрозе причинения, либо причинения вреда;
- формирование моделей социально ответственного, добросовестного, правового поведения контролируемых лиц;
- повышение прозрачности системы контрольно-надзорной деятельности.

2. Задачами реализации Программы являются:
- оценка возможной угрозы причинения, либо причинения вреда (ущерба) ценностям, выработка и реализация профилактических мер, способствующих ее снижению;
- выявление факторов угрозы причинения, либо причинения вреда (ущерба), причин и условий, способствующих нарушению обязательных требований, определение способов устранения или снижения угрозы;
- создание условий для изменения ценностного отношения контролируемых лиц к рисковому поведению, формирования позитивной ответственности за свое поведение, поддержания мотивации к добросовестному поведению;
- регулярная ревизия обязательных требований и принятие мер к обеспечению реального влияния на подконтрольную сферу комплекса обязательных требований, соблюдение которых составляет предмет муниципального контроля;
- формирование единого понимания обязательных требований у всех участников контрольно-надзорной деятельности;
- создание и внедрение мер системы позитивной профилактики; повышение уровня правовой грамотности контролируемых лиц, в том числе путем обеспечения доступности информации об обязательных требованиях и необходимых мерах по их исполнению;
- снижение издержек контрольно-надзорной деятельности и административной нагрузки на контролируемых лиц.

III. Перечень профилактических мероприятий, сроки (периодичность) их проведения

1. В соответствии с Положением, проводятся следующие профилактические мероприятия:
- информирование;
- обобщение правоприменительной практики;
- объявление предостережения;
- консультирование;
- профилактический визит.

2. Перечень профилактических мероприятий с указанием сроков (периодичности) их проведения, ответственных за их осуществление указаны в приложении к Программе.

IV. Показатели результативности и эффективности Программы

1. Для оценки результативности и эффективности Программы устанавливаются следующие показатели результативности и эффективности:

Доля устраненных нарушений из числа выявленных нарушений обязательных требований - 70%.

Доля выполнения плана проведения плановых контрольных мероприятий на очередной календарный год - 100%.

Доля обоснованных жалоб на действия (бездействие) контрольного органа и (или) его должностного лица при проведении контрольных мероприятий - 0%.

Доля отмененных результатов контрольных мероприятий - 0%.

Доля контрольных мероприятий, по результатам которых были выявлены нарушения, но не приняты соответствующие меры административного воздействия - 5%.

Доля вынесенных судебных решений о назначении административного наказания по материалам контрольного органа - 95%.

Доля отмененных в судебном порядке постановлений контрольного органа по делам об административных правонарушениях от общего количества таких постановлений, вынесенных контрольным органом, за исключением постановлений, отмененных на основании статей 2.7 и 2.9 Кодекса Российской Федерации об административных правонарушениях - 0%.

2. Сведения о достижении показателей результативности и эффективности Программы включаются администрацией в состав доклада о виде муниципального контроля в соответствии со статьей 30 Федерального закона «О государственном контроле (надзоре) и муниципальном контроле в Российской Федерации».

Приложение к Программе

ПЕРЕЧЕНЬ ПРОФИЛАКТИЧЕСКИХ МЕРОПРИЯТИЙ, СРОКИ (ПЕРИОДИЧНОСТЬ) ИХ ПРОВЕДЕНИЯ

№	Вид мероприятия	Форма мероприятия	Сроки (периодичность) их проведения
1.	Информирование	Проведение публичных мероприятий с контролируемыми лицами в целях их информирования	По мере необходимости
2.	обобщение правоприменительной практики	Размещение и поддержание в актуальном состоянии на официальном сайте в сети «Интернет» информации, перечень которой предусмотрен Положением	По мере обновления
3.	Объявление предостережения	Объявление предостережений контролируемым лицам для целей принятия мер по обеспечению соблюдения обязательных требований	В течении года (при наличии оснований)
4.	Консультирование	Проведение должностными лицами администрации консультаций	По мере необходимости
5.	Профилактический визит	Профилактическая беседа по месту осуществления деятельности контролируемого лица либо путем использования видео-конференц-связи	В течении года (при наличии оснований)

СОВЕТ ДЕПУТАТОВ КРИВОДАНОВСКОГО СЕЛЬСОВЕТА НОВОСИБИРСКОГО РАЙОНА НОВОСИБИРСКОЙ ОБЛАСТИ

шестого созыва

РЕШЕНИЕ

сороковая (очередная) сессия

«21» ноября 2023 г. с. Криводановка № 163

Об установлении на территории Криводановского сельсовета Новосибирского района Новосибирской области налога на имущество физических лиц на 2024 год

В соответствии с Федеральным законом от 6 октября 2003 г. № 131-ФЗ «Об общих принципах организации местного самоуправления в Российской Федерации»; Законом Новосибирской области от 31.10.2014 № 478-ОЗ «Об установлении единой даты начала применения на территории Новосибирской области порядка определения налоговой базы по налогу на имущество физических лиц исходя из кадастровой стоимости объектов налогообложения», руководствуясь Уставом Криводановского сельсовета Новосибирского района Новосибирской области, Совет депутатов Криводановского сельсовета Новосибирского района Новосибирской области

РЕШИЛ:

1. Установить и ввести в действие с 01 января 2024 года на территории Криводановского сельсовета Новосибирского района Новосибирской области налог на имущество физических лиц (далее – налог).

2. Установить на территории Криводановского сельсовета Новосибирского района Новосибирской области следующие ставки налога на имущество физических лиц исходя из кадастровой стоимости объекта налогообложения:

№ п.п.	Объекты налогообложения	Налоговая ставка в % от кадастровой стоимости
1	в отношении жилых домов, частей жилого дома	0,1
2	в отношении квартир, частей квартир, комнаты	0,1
3	в отношении объектов незавершенного строительства в случае, если проектируемым назначением таких объектов является жилой дом	0,2
4	в отношении единых недвижимых комплексов, в состав которых входит хотя бы один жилой дом	0,1
5	в отношении гаражей и машино-мест, в том числе расположенных в объектах налогообложения, указанных в п.7 и 8 настоящего Приложения	0,2
6	в отношении хозяйственных строений или сооружений, площадь каждого из которых не превышает 50 квадратных метров и которые расположены на земельных участках, для ведения личного подсобного хозяйства, огородничества, садоводства или индивидуального жилищного строительства	0,1
7	в отношении объектов налогообложения, включенных в перечень, определяемый в соответствии с пунктом 7 статьи 378.2 Налогового кодекса Российской Федерации, в отношении объектов налогообложения, предусмотренных абзацем вторым пункта 10 статьи 378.2 Налогового кодекса Российской Федерации	2
8	в отношении объектов налогообложения, кадастровая стоимость каждого из которых превышает 300 миллионов рублей	2
9	в отношении прочих объектов налогообложения	0,5

3. Установить, что для граждан, имеющих в собственности имущество, являющееся объектом налогообложения на территории Криводановского сельсовета Новосибирского района Новосибирской области, льготы, установленные в соответствии со статьей 407 Налогового кодекса Российской Федерации, действуют в полном объеме.

4. Со дня вступления в силу настоящего решения признать утратившим силу решение Совета депутатов Криводановского сельсовета Новосибирского района Новосибирской области «Об установлении на территории Криводановского сельсовета Новосибирского района Новосибирской области налога на имущество физических лиц на 2023 год» от 25.10.2022 № 114.

5. Опубликовать настоящее решение в газете «Новосибирский район-Территория развития» и разместить на официальном сайте администрации Криводановского сельсовета в информационно-телекоммуникационной сети Интернет (http://krivodanovka. №so.ru/). После опубликования направить настоящее решение в Межрайонную ИФНС № 23 по Новосибирской области.

6. Решение вступает в силу с 01.01.2024 года.

7. Контроль за исполнением настоящего решения возложить на заместителя главы администрации Криводановского сельсовета по финансовым вопросам Болдыреву Е.А.

Председатель Совета депутатов
Криводановского сельсовета
А.Р. Павликовский
И.о. Глава Криводановского сельсовета
О.В. Червякова

СОВЕТ ДЕПУТАТОВ КУДРЯШОВСКОГО СЕЛЬСОВЕТА НОВОСИБИРСКОГО РАЙОНА НОВОСИБИРСКОЙ ОБЛАСТИ

шестого созыва

РЕШЕНИЕ

37-я очередная сессия

«19» октября 2023 г. д.п. Кудряшовский №206

О ВНЕСЕНИИ ИЗМЕНЕНИЙ В УСТАВ СЕЛЬСКОГО ПОСЕЛЕНИЯ КУДРЯШОВСКОГО СЕЛЬСОВЕТА НОВОСИБИРСКОГО МУНИЦИПАЛЬНОГО РАЙОНА НОВОСИБИРСКОЙ ОБЛАСТИ

В соответствии со ст. 7, 35, 44 Федерального закона от 06.10.2003 № 131-ФЗ « Об общих принципах организации местного самоуправления в Российской Федерации» Совет депутатов Кудряшовского сельсовета Новосибирского района Новосибирской области

РЕШИЛ:

1. Внести в Устав сельского поселения Кудряшовского сельсовета Новосибирского муниципального района Новосибирской области следующие изменения:

1.1 Статья 21. Депутат Совета депутатов

1.1.1 дополнить частью 4.2 следующего содержания:

«4.2. Депутат освобождается от ответственности за несоблюдение ограничений и запретов, требований о предотвращении или об урегулировании конфликта интересов и неисполнение обязанностей, установленных Федеральным законом от 06.10.2003 № 131-ФЗ «Об общих принципах организации местного самоуправления в Российской Федерации» и другими федеральными законами в целях противодействия коррупции, в случае, если несоблюдение таких ограничений, запретов и требований, а также неисполнение таких обязанностей признается следствием не зависящих от указанных лиц обстоятельств в порядке, предусмотренном частями 3 - 6 статьи 13 Федерального закона от 25.12.2008 № 273-ФЗ «О противодействии коррупции».

2.1. Статья 27 Глава поселения

2.1.1. дополнить частью 10 следующего содержания:

«10. Глава поселения освобождается от ответственности за несоблюдение ограничений и запретов, требований о предотвращении или об урегулировании конфликта интересов и неисполнение обязанностей, установленных Федеральным законом от 06.10.2003 № 131-ФЗ «Об общих принципах организации

местного самоуправления в Российской Федерации» и другими федеральными законами в целях противодействия коррупции, в случае, если несоблюдение таких ограничений, запретов и требований, а также неисполнение таких обязанностей признается следствием не зависящих от него обстоятельств в порядке, предусмотренном частями 3 - 6 статьи 13 Федерального закона от 25.12.2008 № 273-ФЗ «О противодействии коррупции».

2. В порядке, установленном Федеральным законом от 21.07.2005 № 97-ФЗ «О государственной регистрации Уставов муниципальных образований», предоставить муниципальный правовой акт о внесении изменении в Устав сельского поселения Кудряшовского сельсовета Новосибирского муниципального района Новосибирской области на государственную регистрацию в Главное управление Министерства юстиции Российской Федерации по Новосибирской области в течение 15 дней.

3. Главе Кудряшовского сельсовета Новосибирского района Новосибирской области опубликовать муниципальный правовой акт Кудряшовского сельсовета после государственной регистрации в течение 7 дней со дня его поступления из Главного управления Министерства юстиции Российской Федерации по Новосибирской области.

4. Направить в Главное управление Министерства юстиции Российской Федерации по Новосибирской области сведения об источнике и о дате официального опубликования муниципального правового акта Кудряшовского сельсовета Новосибирского района Новосибирской области для включения указанных сведений в государственный реестр уставов муниципальных образований Новосибирской области в 10-дневной срок со дня официального опубликования.

5. Настоящее решение вступает в силу после государственной регистрации и опубликования в газете «Новосибирский район - территория развития».

Глава Кудряшовского сельсовета
Новосибирского района Новосибирской области
Н.А.Дорофеева
Председатель Совета депутатов Кудряшовского сельсовета
Новосибирского района Новосибирской области
А.К.Абаскалов

АДМИНИСТРАЦИЯ МОРСКОГО СЕЛЬСОВЕТА НОВОСИБИРСКОГО РАЙОНА НОВОСИБИРСКОЙ ОБЛАСТИ

РАСПОРЯЖЕНИЕ

От 27.11.2023 г. с. Ленинское № 29-р

Об утверждении Инструкции о порядке организации работы с обращениями граждан

В целях организации работы с обращениями граждан Российской Федерации, иностранных граждан и лиц без гражданства, объединений граждан, в том числе юридических лиц, поступивших в адрес Главы Морского сельсовета Новосибирского района Новосибирской области, администрации Морского сельсовета Новосибирского района Новосибирской области в соответствии с требованиями Федерального закона от 02.05.2006 N 59-ФЗ "О порядке рассмотрения обращений граждан Российской Федерации", Уставом сельского поселения Морского сельсовета Новосибирского муниципального района Новосибирской области:

1. Утвердить Инструкцию о порядке организации работы с обращениями граждан согласно приложению.
2. Обнародовать настоящее распоряжение в установленном Уставом сельского поселения Морского сельсовета Новосибирского муниципального района порядке на официальном сайте Морского сельсовета в сети интернет http://morskoynsk.nso.ru/ и опубликовать в газете «Новосибирский район-территория развития».
3. Контроль за исполнением настоящего распоряжения возложить на специалиста администрации Морского сельсовета Новосибирского района Новосибирской области, ответственного за ведение документооборота.

Глава Морского сельсовета
Е. В. Лазарева

Приложение к распоряжению
администрации Морского сельсовета
Новосибирского района
Новосибирской области
№ 29-р от 27.11.2023г.

ИНСТРУКЦИЯ О ПОРЯДКЕ ОРГАНИЗАЦИИ РАБОТЫ С ОБРАЩЕНИЯМИ ГРАЖДАН

I. Общие положения

1. Инструкция о порядке организации работы с обращениями граждан (далее - Инструкция) устанавливает требования к организации работы с обращениями граждан Российской Федерации, иностранных граждан и лиц без гражданства (далее - граждане), объединений граждан, в том числе юридических лиц, поступивших в адрес Главы Морского сельсовета Новосибирского района Новосибирской области и администрации Морского сельсовета Новосибирского района Новосибирской области (далее – администрация, администрация Морского сельсовета Новосибирского района Новосибирской области), индивидуальными и коллективными обращениями граждан в письменной форме и в форме электронного документа (далее - письменные обращения), а также проведению личного приема граждан Главой Морского сельсовета Новосибирского района Новосибирской области и уполномоченными на то лицами.

2. Работа по рассмотрению обращений граждан и проведению личного приема граждан организуется в соответствии с Конституцией Российской Федерации, международными договорами Российской Федерации, федеральными конституционными законами, Федеральным законом от 02.05.2006 N 59-ФЗ "О порядке рассмотрения обращений граждан Российской Федерации" (далее - Федеральный закон от 02.05.2006 N 59-ФЗ), Федеральным законом от 09.02.2009 N 8-ФЗ "Об обеспечении доступа к информации о деятельности государственных органов и органов местного самоуправления" (далее - Федеральный закон от 09.02.2009 N 8-ФЗ), а также настоящей Инструкцией.

3. Прием, регистрацию и учет поступивших в администрацию обращений граждан, а также контроль за соблюдением порядка рассмотрения обращений граждан, работу по рассмотрению обращений граждан, поступивших в адрес Главы Морского сельсовета Новосибирского района Новосибирской области и администрации Морского сельсовета Новосибирского района Новосибирской области, организует специалист администрации Морского сельсовета Новосибирского района Новосибирской области.

4. Рассмотрение обращений граждан является обязанностью должностных лиц Морского сельсовета Новосибирского района Новосибирской области в пределах их компетенции.

II. Прием, регистрация и учет письменных обращений

5. Письменные обращения, поступившие в адрес Главы Морского сельсовета Новосибирского района Новосибирской области и администрации Морского сельсовета Новосибирского района Новосибирской области, подлежат обязательному рассмотрению.

5.1. Обращения граждан могут быть направлены:

1) в письменной форме: по почтовому адресу: Новосибирская область, Новосибирский район, с.Ленинское, ул.Школьная, 10;

2) в форме электронного документа на адрес электронной почты morskss@mail.ru; с использованием федеральной государственной информационной системы "Единый портал государственных и муниципальных услуг (функций)" (далее - Единый портал): https://esia.gosuslugi.ru.

6. В соответствии с Федеральным законом от 02.05.2006 N 59-ФЗ гражданин в своем письменном обращении в обязательном порядке указывает наименование органа местного самоуправления, в которые направляет письменное обращение, либо фамилию, имя, отчество соответствующего должностного лица, либо должность соответствующего лица, а также свои фамилию, имя, отчество (последнее - при наличии), почтовый адрес, по которому должны быть направлены ответ, уведомление о переадресации обращения или электронный адрес в случае направления ответа на электронную почту, излагает суть предложения, заявления или жалобы, ставит личную подпись и дату.

В случае необходимости в подтверждение своих доводов гражданин прилагает к письменному обращению документы и материалы либо их копии.

Если к письменному обращению приложены оригиналы документов, денежные купюры и другие ценности, работниками администрации с оригиналов документов снимаются копии и составляется акт в двух экземплярах о получении оригиналов документов, денежных купюр и других ценностей, после чего оригиналы документов, денежные купюры и другие ценности с первым экземпляром акта высылаются гражданину заказной корреспонденцией по почтовому адресу, указанному в обращении, второй экземпляр акта и копии документов приобщаются к поступившему письменному обращению.

Поздравления, приглашения, соболезнования, печатные издания, поступившие в адрес Главы Морского сельсовета Новосибирского района Новосибирской области и администрации Морского сельсовета Новосибирского района Новосибирской области, в том числе адресованные в иной государственный орган, орган местного самоуправления или иному должностному лицу, без регистрации и сканирования направляются адресатам.

7. Обращение, поступившее в администрацию в форме электронного документа, в том числе с использованием Единого портала, подлежит рассмотрению в порядке, установленном Федеральным законом от 02.05.2006 N 59-ФЗ и настоящей Инструкцией.

В соответствии с Федеральным законом от 02.05.2006 N 59-ФЗ в обращении гражданин в обязательном порядке указывает свои фамилию, имя, отчество (последнее - при наличии), а также указывает адрес электронной почты либо использует адрес (уникальный идентификатор) личного кабинета на Едином портале, по которым должны быть направлены ответ, уведомление о переадресации обращения.

Гражданин вправе приложить к такому обращению необходимые документы и материалы в электронной форме.

8. Запрещается преследование гражданина в связи с его обращением в государственный орган или к должностному лицу с критикой деятельности указанных органов или должностного лица либо в целях восстановления или защиты своих прав, свобод и законных интересов либо прав, свобод и законных интересов других лиц.

При рассмотрении (обработке) письменных обращений не допускается разглашение сведений, содержащихся в письменном обращении, а также сведений, касающихся частной жизни гражданина, без его согласия. Не является разглашением сведений, содержащихся в письменном обращении, направление письменного обращения в государственный орган, орган местного самоуправления или должностному лицу, в органы и учреждения, в компетенцию которых входит решение поставленных в обращении вопросов.

9. Письменное обращение подлежит обязательной регистрации в администрации в течение трех дней с момента поступления.

10. Регистрация письменных обращений производится в системе электронного документооборота и делопроизводства Правительства Новосибирской области (далее - СЭДД).

12. Письменное обращение, содержащее вопросы, решение которых не входит в компетенцию Главы Морского сельсовета Новосибирского района Новосибирской области и администрации Морского сельсовета Новосибирского района Новосибирской области, направляется в течение семи дней со дня регистрации в соответствующий государственный орган, орган местного самоуправления или соответствующему должностному лицу, в компетенцию которых входит решение поставленных в обращении вопросов, с уведомлением гражданина, направившего обращение, о переадресации его обращения, с указанием куда и по каким вопросам переадресовано его обращение, за исключением случая, указанного в пп.2 п.16 Инструкции.

Письменное обращение в случае, предусмотренном в абзаце 1 настоящего пункта, направляется в иные государственные органы, органы местного самоуправления или должностному лицу по компетенции заказной корреспонденцией почтовой связью или на электронную почту соответствующего органа (при ее наличии).

В случае если решение поставленных в письменном обращении вопросов относится к компетенции нескольких государственных органов, органов местного самоуправления или должностных лиц, копия обращения в течение семи дней со дня регистрации направляется в соответствующие государственные органы, органы местного самоуправления или соответствующим должностным лицам.

Копия письменного обращения в случае, предусмотренном в абзаце 3 настоящего пункта, направляется в иные государственные органы, органы местного самоуправления или должностному лицу по компетенции почтовой связью или на электронную почту соответствующего органа (при ее наличии).

В органы местного самоуправления копия письменного обращения направляется также в электронном виде через СЭДД.

13. Письменное обращение, содержащее информацию о фактах возможных нарушений законодательства Российской Федерации в сфере миграции, направляется в течение пяти дней со дня регистрации в территориальный орган федерального органа исполнительной власти в сфере внутренних дел, и Губернатору Новосибирской области с уведомлением гражданина, направившего письменное обращение, о переадресации его обращения, за исключением случая, указанного в пп.2 п. 16 Инструкции.

14. При направлении письменного обращения в органы местного самоуправления, государственные органы готовятся сопроводительное письмо и уведомление гражданину о переадресации его обращения по компетенции.

15. По поручению Главы Морского сельсовета рассмотрение письменных обращений может производиться с выездом на место.

16. Ответ на письменное обращение не дается в случаях, если:

1) в письменном обращении не указаны фамилия гражданина, направившего обращение, или почтовый адрес, по которому должен быть направлен ответ. Если в указанном обращении содержатся сведения о подготавливаемом, совершаемом или совершенном противоправном деянии, а также о лице, его подготавливающем, совершающем или совершившем, обращение подлежит направлению в государственный орган в соответствии с его компетенцией;

2) текст письменного обращения не поддается прочтению. Данное обращение не подлежит направлению на рассмотрение в государственный орган, орган местного самоуправления или должностному лицу в соответствии с их компетенцией, о чем в течение семи дней со дня регистрации обращения сообщается гражданину, направившему обращение, если его фамилия и почтовый адрес поддаются прочтению;

3) текст письменного обращения не позволяет определить суть предложения, заявления или жалобы, ответ на обращение не дается и оно не подлежит направлению на рассмотрение в государственный орган, орган местного самоуправления или должностному лицу в соответствии с их компетенцией, о чем в течение семи дней со дня регистрации обращения сообщается гражданину, направившему обращение;

4) ответ по существу поставленного в обращении вопроса не может быть дан без разглашения сведений, составляющих государственную или иную охраняемую федеральным законом тайну. Гражданину, направившему обращение, сообщается о невозможности дать ответ по существу поставленного в нем вопроса в связи с недопустимостью разглашения указанных сведений.

В случае если причины, по которым ответ по существу поставленных в обращении вопросов не мог быть дан, в последующем были устранены, гражданин вправе вновь направить обращение в соответствующий государственный орган или соответствующему должностному лицу.

17. Письменное обращение, содержащее предложения по совершенствованию законодательства Морского сельсовета Новосибирского района Новосибирской области или отзывы на нормативные правовые акты, направляется на рассмотрение специалистам, разработавшие закон или нормативный правовой акт.

18. Подготовка отзывов на жалобы граждан, связанные с обжалованием в суде принятых по обращению решений или совершенных должностными лицами администрации действий (бездействия) в связи с рассмотрением обращений, осуществляется с участием должностных лиц администрации, решение, действие (бездействие) которых обжалуется.

Письменные отзывы в суд на жалобы граждан (истцов) готовятся с учетом сроков, указанных в судебных повестках.

III. Порядок и сроки рассмотрения письменных обращений

19. Письменное обращение, направленное Главе Морского сельсовета Новосибирского района Новосибирской области и в администрацию, в соответствии с Федеральным законом от 02.05.2006 N 59-ФЗ рассматривается в течение 30 дней со дня регистрации.

20. В исключительных случаях, а также в случаях направления запроса документов и материалов, необходимых для рассмотрения обращения, в государственный орган, орган местного самоуправления или должностному лицу Глава Морского сельсовета Новосибирского района Новосибирской области либо уполномоченные на то лица вправе продлить срок рассмотрения обращения не более чем на 30 дней, уведомив о продлении срока его рассмотрения гражданина, направившего обращение.

В случае если письменное обращение поступило от иного государственного органа, органа местного самоуправления или иного должностного лица с запросом информации о результатах рассмотрения обращения, то уведомление о продлении срока рассмотрения обращения направляется автору обращения и в государственный орган, орган местного самоуправления, учреждение и организацию или должностному лицу, направившему обращение на рассмотрение.

Продление срока рассмотрения письменного обращения может быть только однократным.

21. Ответ на письменное обращение подписывается Главой Морского сельсовета Новосибирского района Новосибирской области.

22. Рассмотрение запросов, обращений депутатов осуществляется в соответствии с Федеральным законом от 02.05.2006 N 59-ФЗ, Законом Новосибирской области от 25.12.2006 N 81-ОЗ "О статусе депутата Законодательного Собрания Новосибирской области", Уставом сельского поселения Морского сельсовета Новосибирского муниципального района Новосибирской области.

23. Ответ на обращение направляется в форме электронного документа по адресу электронной почты, указанному в обращении, поступившем в администрацию в форме электронного документа, или по адресу (уникальному идентификатору) личного кабинета гражданина на Едином портале при его использовании, и в письменной форме по почтовому адресу, указанному в обращении, поступившем в администрацию в письменной форме. Кроме того, на поступившее в администрацию обращение, содержащее предложение, заявление или жалобу, которые затрагивают интересы неопределенного круга лиц, в частности на обращение, в котором обжалуется судебное решение, вынесенное в отношении неопределенного круга лиц, ответ, в том числе с разъяснением порядка обжалования судебного решения, может быть размещен с соблюдением требований пункта 8 настоящей Инструкции на официальном сайте Морского сельсовета Новосибирского района Новосибирской области в информационно-телекоммуникационной сети "Интернет".

Ответ на обращение, уведомления гражданам о переадресации обращения, о продлении срока рассмотрения обращения в форме электронного документа, в том числе через Единый портал, отправляются с адресов электронной почты, указанных на официальных сайтах управления - общественной приемной Губернатора области, исполнительных органов государственной власти Новосибирской области.

Подтверждение отправки ответов, уведомлений гражданам о переадресации обращения распечатывается и подшивается к обращению.

IV. Контроль за соблюдением порядка рассмотрения обращений

24. Контроль за соблюдением порядка рассмотрения обращений, поступивших в администрацию, осуществляет заместитель Главы администрации по общим вопросам.

V. Формирование архива письменных обращений

25. В администрации ведутся архивы:

1) электронный архив в СЭДД - электронные образы всех письменных обращений, поступивших в администрацию, ответов на обращения, документов и материалов, связанных с рассмотрением обращений;

2) архив оригиналов письменных обращений, документов и материалов, приложенных к обращению, направленных на рассмотрение в исполнительные органы государственной власти, структурные подразделения администрации через СЭДД;

3) архив письменных обращений, рассмотренных Главой Морского сельсовета Новосибирского района Новосибирской области и администрацией;

4) архив копий письменных обращений, документов и материалов, приложенных к обращению, направленных на рассмотрение в органы местного самоуправления и другие государственные органы.

Оригиналы письменных обращений, ответы на обращения, документы и материалы, касающиеся рассмотрения обращений, формируются в дела.

Дело состоит из:

оригинала письменного обращения либо копии обращения (если обращение было направлено в иной государственный орган, орган местного самоуправления, иному должностному лицу);

сопроводительного письма - аннотации;

копии уведомления заявителю о переадресации его обращения (при наличии);

копии уведомления заявителю о продлении срока рассмотрения обращения (при наличии);

второго экземпляра письменного ответа (при наличии) или копии письменного ответа на обращение;

отчета об отправке направления уведомления заявителю о переадресации его обращения, уведомления о продлении срока рассмотрения его обращения, ответа заявителю в форме электронного документа.

Дела формируются по порядковому регистрационному номеру в СЭДД и хранятся в соответствии с утвержденной номенклатурой дел. Дела с истекшим сроком хранения уничтожаются по акту.

VI. Личный прием граждан

26. Личный прием граждан в администрации организуется в соответствии с Федеральным законом от 02.05.2006 N 59-ФЗ и настоящей Инструкцией.

27. В администрации личный прием граждан проводится:

- Главой Морского сельсовета по пятницам с 10.00 до 12.30;

-заместителем главы администрации в любое время в часы работы;

- специалисты администрации по земельным вопросам еженедельно с 08.30 до 16.30, перерыв на обед с 12.30 до 13.30; по пятницам с 08.30 до 15.00 без обеда;

- специалисты администрации по социальным вопросам, а также по вопросам ЖКХ – еженедельно с 08.30 до 16.30, перерыв на обед с 12.30 до 13.30; по пятницам с 08.30 до 15.00 без обеда.

Работники администрации вправе уточнить у гражданина мотивы и содержание обращения, а также ознакомиться с документами и материалами, подтверждающими обстоятельства, изложенные в обращении.

В случае если в обращении содержатся вопросы, решение которых не входят в компетенцию Главы Морского сельсовета, гражданину дается разъяснение, куда и в каком порядке ему следует обратиться.

В случае обращения о записи на личный прием к Главе Морского сельсовета по телефону гражданину разъясняется порядок записи на личный прием, предлагается изложить суть обращения в письменной форме.

28. Информация для граждан о времени, месте и порядке проведения личного приема размещается на официальном интернет-сайте Морского сельсовета Новосибирского района Новосибирской области и на информационных стендах в здании администрации Морского сельсовета.

29. В случае невозможности проведения личного приема в связи с болезнью, отпуском, командировкой прием осуществляет лицо, исполняющее обязанности отсутствующего сотрудника.

30. Личный прием граждан может проводиться с согласия гражданина в режиме видео-конференц-связи, видеосвязи, аудиосвязи и иных видов связи в помещениях, оборудованных автоматизированными рабочими местами со специальным программным обеспечением по проведению личного приема и приема в режиме видео-конференц-связи, видеосвязи, аудиосвязи и иных видов связи.

31. В целях обеспечения дополнительной гарантии прав граждан на личный прием в администрации, в исполнительных органах государственной власти осуществляется предварительная запись граждан на личный прием.

Предварительная запись граждан на личный прием осуществляется на основании поступивших:

1) устного обращения гражданина о записи на личный прием (при обращении лично или по справочному телефону);

2) письменного обращения гражданина о личном приеме.

О назначенных дате и времени, а также месте проведения личного приема гражданину сообщается работниками администрации.

В случае если гражданин на личный прием не явился, в карточке личного приема гражданина делается запись следующего содержания: "На личный прием не явился", проставляется подпись работника, обеспечивающего организацию личного приема, в регистрационной карточке проставляется отметка о неявке гражданина на личный прием.

32. Предварительная работа по организации личного приема граждан в единый день приема в администрации проводится специалистом, обеспечивающим организацию проведения личного приема граждан.

В карточку личного приема гражданина вносятся:

фамилия, имя, отчество (последнее - при наличии) заявителя и (или) наименование объединения граждан, в том числе юридического лица, представителем которого он является;

почтовый адрес для направления письменного ответа и контактный номер телефона заявителя;

суть вопроса (вопросов) обращения;

должность, фамилия и инициалы руководителя или уполномоченного лица, ведущего личный прием;

3) подготовка справочной информации по обращениям граждан (в том числе повторным);

4) информирование граждан о порядке проведения личного приема, в том числе о ведении видео- и (или) аудио-протоколирования личного приема (при наличии).

33. Отдельные категории граждан в случаях, предусмотренных законодательством Российской Федерации (члены Совета Федерации и депутаты Государственной Думы Федерального Собрания Российской Федерации, Герои Советского Союза, Герои Российской Федерации, полные кавалеры орденов Славы) пользуются правом на личный прием в первоочередном порядке.

34. В соответствии с Законом Новосибирской области от 25.12.2006 N 81-ОЗ "О статусе депутата Законодательного Собрания Новосибирской области" по вопросам депутатской деятельности депутаты Законодательного Собрания Новосибирской области пользуются правом на личный прием в первоочередном порядке.

35. В соответствии с Законом Новосибирской области от 06.07.2018 N 275-ОЗ "О гарантиях осуществления полномочий депутата представительного органа муниципального образования, члена выборного органа местного самоуправления, выборного должностного лица местного самоуправления в Новосибирской области" депутаты представительного органа муниципального образования, члены выборного органа местного самоуправления и выборные должностные лица местного самоуправления пользуются правом на личный прием в первоочередном порядке.

36. Перед личным приемом гражданин предъявляет документ, удостоверяющий его личность.

37. Все граждане, пришедшие на личный прием, должны быть приняты должностными лицами или уполномоченными на то лицами в день личного приема.

38. По результатам личного приема гражданину дается ответ на вопросы, изложенные в обращении. В случае если изложенные в устном обращении факты и обстоятельства являются очевидными и не требуют дополнительной проверки, ответ на обращение с согласия гражданина может быть дан устно в ходе личного приема.

В остальных случаях дается письменный ответ по существу поставленных в обращении вопросов в установленные Федеральным законом от 02.05.2006 N 59-ФЗ сроки.

Письменное обращение, принятое в ходе личного приема, подлежит регистрации и рассмотрению в порядке, установленном Федеральным законом от 02.05.2006 N 59-ФЗ и настоящей Инструкцией.

39. В случае если в обращении содержатся вопросы, решение которых не входит в компетенцию должностного лица или уполномоченного лица, ведущего личный прием, гражданину дается разъяснение, куда и в каком порядке ему следует обратиться.

В ходе личного приема гражданину может быть отказано в дальнейшем рассмотрении обращения, если ему ранее был дан ответ по существу поставленных в обращении вопросов.

40. Уполномоченные лица, проводившие личный прием граждан, принимают решение по рассмотрению поставленных в обращении вопросов и осуществляют контроль за исполнением данных поручений по обращению.

41. Письменный ответ гражданину направляется по почтовому адресу, указанному в карточке личного приема. Второй экземпляр письменного ответа хранится с карточкой личного приема гражданина.

42. В администрации ведутся архивы карточек личного приема граждан, принятых Главой Морского сельсовета Новосибирского района Новосибирской области:

1) архив оригиналов карточек личного приема граждан формируется из оригиналов карточек личного приема граждан, копии письменного обращения гражданина (при наличии), копии письменного ответа гражданину по результатам личного приема, документов и материалов, касающихся рассмотрения обращения, уведомления гражданина о продлении рассмотрении обращения

43. Положения настоящей главы, предусматривающие ведение личных карточек, распространяются только на случаи личного приема Главой Морского сельсовета Новосибирского района Новосибирской области.

X. Порядок обжалования решений или действий (бездействия) должностных лиц администрации

44.Гражданин вправе обратиться с жалобой на принятое по обращению решение или на действие (бездействие) должностных лиц администрации в связи с рассмотрением обращений Главе Морского сельсовета Новосибирского района Новосибирской области или в суд в случае подачи жалобы на действия (бездействия) Главы Морского сельсовета Новосибирского района Новосибирской области

45. Гражданин вправе обратиться с жалобой в письменной форме или в форме электронного документа и лично на личном приеме.

АДМИНИСТРАЦИЯ МОРСКОГО СЕЛЬСОВЕТА НОВОСИБИРСКОГО РАЙОНА НОВОСИБИРСКОЙ ОБЛАСТИ

ПОСТАНОВЛЕНИЕ

От 27.10.2023 г. с. Ленинское №565

Об отмене Инструкции о порядке организации работы с обращениями граждан, утвержденную постановлением от 20.10.2023г. № 486

В соответствии с Федеральным законом от 06.10.2003 N 131-ФЗ "Об общих принципах организации местного самоуправления в Российской Федерации", Уставом сельского поселения Морского сельсовета Новосибирского муниципального района Новосибирской области

ПОСТАНОВЛЯЕТ:

1. Инструкцию о порядке организации работы с обращениями граждан, утвержденную постановлением администрации Морского сельсовета Новосибирского района Новосибирской области от 20.10.2023г. №486, отменить.
2. Обнародовать настоящее постановление в установленном Уставом сельского поселения Морского сельсовета Новосибирского муниципального района порядке на официальном сайте Морского сельсовета в сети интернет http://morskoynsk.nso.ru/ и опубликовать в газете «Новосибирский район-территория развития».
3. Контроль за исполнением настоящего постановления возложить на специалиста администрации Морского сельсовета Новосибирского района Новосибирской области, ответственного за ведение документооборота.

Глава Морского сельсовета
Е. В. Лазарева

Протокол публичных слушаний №5

по обсуждению вопроса «О бюджете Станционного сельсовета Новосибирского района Новосибирской области на 2024 год и плановый период 2025 и 2026 годов»

Дата проведения: 14.11.2023 г.
Время проведения: 19 часов 00 минут
Место проведения: ст. Мочище, ул. Линейная, д. 68, в здании администрации

Присутствовали: жители Станционного сельсовета в количестве 19 человек,
Глава Станционного сельсовета – Хабибуллин Фанир Кавыевич,
Заместитель главы администрации Станционного сельсовета – Маевская Олеся Владимировна,
Председатель Совета депутатов Станционного сельсовета –Мыльникова Тамара Степановна.

Председательствует на слушаниях Маевская Олеся Владимировна– заместитель главы администрации Станционного сельсовета.

Докладчик – Маевская Олеся Владимировна – заместитель главы администрации Станционного сельсовета.

Секретарь на слушаниях – Кизим Виктория Геннадьевна – специалист 1-го разряда администрации Станционного сельсовета.

Председательствующий открыл слушания и сообщил, что рассматривается вопрос: «О бюджете Станционного сельсовета Новосибирского района Новосибирской области на 2024 год и плановый период 2025 и 2026 годов»

Также проинформировал о существе обсуждаемого вопроса, его значимости, порядке проведения слушаний, участниках слушаний. Публичные слушания проводятся в соответствии с Федеральным Законом 131-ФЗ от 06.10.2003г. «Об общих принципах организации местного самоуправления в Российской Федерации». Постановление о проведении публичных слушаний было опубликовано в газете Новосибирского района Новосибирской области «Новосибирский район-территория развития» Спец. выпуск №172 от 15.11.2023 и размещено на сайте администрации Станционного сельсовета https://admstan.nso.ru

Докладчиком выступает О.В. Маевская:

Предлагаю:

Утвердить основные характеристики бюджета Станционного сельсовета Новосибирского района Новосибирской области на 2024 год:

1) прогнозируемый общий объем доходов местного бюджета в сумме 739 086,7 тыс. рублей, в том числе объем безвозмездных поступлений в сумме 652 243,8 тыс. рублей, из них объем межбюджетных трансфертов, получаемых из других бюджетов бюджетной системы Российской Федерации, в сумме 652 243,8 тыс. рублей, в том числе объем субсидий, субвенций и иных межбюджетных трансфертов, имеющих целевое назначение, в сумме 652 243,8 тыс. рублей.

2) общий объем расходов местного бюджета в сумме 790 538,9 тыс. рублей.

3) дефицит местного бюджета в сумме 51 452,2 тыс. рублей.

2. Утвердить основные характеристики бюджета Станционного сельсовета Новосибирского района Новосибирской области на 2025 год:

1) прогнозируемый общий объем доходов местного бюджета в сумме 1 059 905,5 тыс. рублей, в том числе объем безвозмездных поступлений в сумме 961 603,9 тыс. рублей, из них объем межбюджетных трансфертов, получаемых из других бюджетов бюджетной системы Российской Федерации, в сумме 961 603,9 тыс. рублей, в том числе объем субсидий, субвенций и иных межбюджетных трансфертов, имеющих целевое назначение, в сумме 961 603,9 тыс. рублей.

2) общий объем расходов местного бюджета в сумме 1 057 281,0 тыс. рублей.

3) профицит местного бюджета в сумме 2 624,5 тыс. рублей.

3. Утвердить основные характеристики бюджета Станционного сельсовета Новосибирского района Новосибирской области на 2026 год:

1) прогнозируемый общий объем доходов местного бюджета в сумме 114 818,4 тыс. рублей, в том числе объем безвозмездных поступлений в сумме 4 138,6 тыс. рублей, из них объем межбюджетных трансфертов, получаемых из других бюджетов бюджетной системы Российской Федерации, в сумме 4 138,6 тыс. рублей, в том числе объем субсидий, субвенций и иных межбюджетных трансфертов, имеющих целевое назначение, в сумме 4 138,6 тыс. рублей .

2) общий объем расходов местного бюджета в сумме 114 087,7 тыс. рублей .

3) профицит местного бюджета в сумме 730,7 тыс. рублей.

Цели и задачи	Название планов мероприятий, отдельных крупных мероприятий и механизмов решения задач	Объемы и источники финансирования, тыс. руб.	Сроки и исполнители
1.Повышение уровня и качеств, формирование развитого рынка социальных услуг и обеспечение их доступности для жителей поселений, сохранение и улучшения здоровья людей.			
Социальная защита. 1.1 Обеспечение социальной защиты семьи и детства.	Профилактика семейного неблагополучия. Предупреждение безнадзорности и правонарушений несовершеннолетних	Местный бюджет. Без затрат	2024-2026 администрация Станционного сельсовета
1.2 Поддержка малообеспеченных семей	Проведение работы в части защиты прав и интересов семей с несовершеннолетними детьми, попавшими в трудную жизненную ситуацию	Местный бюджет Без затрат	2024-2026 администрация Станционного сельсовета
1.3 Защита населения от чрезвычайных ситуаций	Расходы на предупреждение и ликвидации последствий ЧС и стихийных бедствий природного и техногенного характера (закупка инвентаря, оплата работ)	Местный бюджет 500,00 тыс. руб.	2024-2026 администрация Станционного сельсовета
	Оформление декларации на гидротехническое сооружение на р. Каменка в п. Ленинский Станционного сельсовета Новосибирского района Новосибирской области	Местный бюджет 69, 00 тыс. руб. Областной бюджет 1 300, 00 тыс. руб.	2024 г. администрация Станционного сельсовета администрация Новосибирского района Новосибирской области
1.4 Культура	Расходы на выплату персоналу в целях обеспечения деятельности в области культуры Станционного сельсовета, в том числе уплата налогов, сборов и иных платежей	Местный Бюджет 17 600,00 тыс. руб.	2024 г. администрация Станционного сельсовета
	Уплата налогов, сборов и иных платежей		2024 г. администрация Станционного сельсовета
	Закупка товаров, работ и услуг для муниципальных нужд	.	2024 г. администрация Станционного сельсовета
	Субсидии бюджетным учреждениям на финансовое обеспечение государственного (муниципального) задания на оказание государственных (муниципальных) услуг и работ		2024 г. администрация Станционного сельсовета
1.5.Дорожное хозяйство (дорожные фонды)	Расходы на приобретение и установку дорожных знаков	Местный бюджет 260,00 тыс. руб.	2024 г. администрация Станционного сельсовета
	Обустройство тротуара вдоль пятиэтажных домов по ул. Учительская, 1 а и ул. Космонавтов, д. 1 а на ст. Мочище	Местный бюджет 237, 00 тыс. руб. Бюджет администрации Новосибирского района 4 500, 00 тыс. руб.	2024 г. администрация Станционного сельсовета администрация Новосибирского района
	Обустройство тротуара по ул. Центральная, п. Ленинский	Местный бюджет 237, 00 тыс. руб. Бюджет администрации Новосибирского района 4 500, 00 тыс. руб.	2024 г. администрация Станционного сельсовета администрация Новосибирского района
	Обустройство тротуара вдоль детского сада в п. Садовый	Местный бюджет 2 500, 00 тыс. руб.	2024 г. администрация Станционного сельсовета администрация Новосибирского района
	Обустройство тротуара по ул. Школьная в п. Садовый	Местный бюджет 4 000, 00 тыс. руб.	2024 г. администрация Станционного сельсовета администрация Новосибирского района
	Расходы на оказание услуг по паспортизации автомобильных дорог	Местный бюджет 600, 00 тыс. руб.	2024 г. администрация Станционного сельсовета
	Ремонт автомобильной дороги ст. Мочище, ул. Геологическая	Местный бюджет 369, 00 Бюджет администрации Новосибирского района 7 000, 00 тыс. руб.	2024 г. администрация Станционного сельсовета
	Ремонт автомобильной дороги п. Садовый, ул. Производственная	Местный бюджет 5 000,00 тыс. руб.	2024 г. администрация Станционного сельсовета
	Ремонт автомобильной дороги п. Садовый, ул. Березовая, ул. Пасечная	Местный бюджет 527, 00 Бюджет администрации Новосибирского района 10 000, 00 тыс. руб.	2024 г. администрация Станционного сельсовета
	Ремонт автомобильной дороги п. Витаминка, ул. Центральная	Местный бюджет 4 000,00 тыс. руб.	2024 г. администрация Станционного сельсовета
	Ремонт автомобильной дороги с. Новокаменка, ул. Российская	Местный бюджет 4 000,00 тыс. руб.	2024 г. администрация Станционного сельсовета
	Ремонт автомобильной дороги ст. Иня-Восточная, ул. Центральная	Местный бюджет 15 000,00 тыс. руб.	2024 г. администрация Станционного сельсовета
1.6. Другие вопросы в области национальной экономики	Расходы на мероприятия по землеустройству и землепользованию администрации Станционного сельсовета (работы кадастрового инженера)	Местный бюджет 2 000,00 тыс. руб.	2024 г. администрация Станционного сельсовета
Жилищно-коммунальное хозяйство			
1.7.1 Жилищное хозяйство	Фонд модернизации ЖКХ, взносы	Местный бюджет 700,00 тыс. руб.	2024 г. администрация Станционного сельсовета
	Ремонт муниципальных жилых помещений	Местный бюджет 1 000,00 тыс. руб.	2024 г. администрация Станционного сельсовета
1.7.2.Коммунальное хозяйство	Ремонт системы водоснабжения п. Ленинский	Местный бюджет 2 000, 00 тыс. руб.	2024 г. администрация Станционного сельсовета
	Ремонт системы водоснабжения п. Витаминка	Местный бюджет 2 000, 00 тыс. руб.	2024 г. администрация Станционного сельсовета
	Ремонт системы водоснабжения ст. Иня-Восточная	Местный бюджет 5 000, 00	2024 г. администрация Станционного сельсовета
	Ремонт водонапорной башни п. Ленинский	Местный бюджет 600, 00	2024 г. администрация Станционного сельсовета
	Ремонт водонапорной башни п. Витаминка	Местный бюджет 27,00 тыс. руб. Бюджет администрации Новосибирского района 500, 00 тыс. руб.	2024 г. администрация Станционного сельсовета администрация Новосибирского района Новосибирской области
	Разработка ПСД с получением положительного заключения государственной экспертизы «Реконструкция наружных сетей водоснабжения ст. Мочище»	Местный бюджет 285,00 тыс. руб. Бюджет администрации Новосибирского района 5 400, 00 тыс. руб.	2024 г. администрация Станционного сельсовета администрация Новосибирского района Новосибирской области
	Разработка ПСД с получением положительного заключения государственной экспертизы «Реконструкция наружных сетей водоснабжения п. Садовый с подключением МУП г. Новосибирска «Горводоканал»	Местный бюджет 486,00 тыс. руб. Бюджет администрации Новосибирского района 9 230, 00 тыс. руб.	2024 г. администрация Станционного сельсовета администрация Новосибирского района Новосибирской области
	Разработка ПСД с получением положительного заключения государственной экспертизы «Строительство станции повышения давления»	Местный бюджет 5 400,00 тыс. руб.	2024 г. администрация Станционного сельсовета администрация Новосибирского района Новосибирской области
	Разработка ПСД с получением положительного заключения государственной экспертизы на строительство скважины водоснабжения с модулем водоподготовки в с. Новокаменка Новосибирского района Новосибирской области	Местный бюджет 4 500,00 тыс. руб.	2024 г. администрация Станционного сельсовета
	Корректировка ПСД «Канализационный коллектор (Самотечная и напорная части)», «Магистральные сети водоотведения в п. Садовый Станционного сельсовета Новосибирского района Новосибирской области» и разработка ПСД для строительства сетей водоотведения для льготной категории граждан в п. Садовый Станционного сельсовета Новосибирского района Новосибирской области с получением положительного заключения государственной экспертизы, а также прохождение экспертизы	Местный бюджет 42, 00 тыс. руб. Бюджет администрации Новосибирского района 4 132, 00 тыс. руб.	2024 г. администрация Станционного сельсовета администрация Новосибирского района Новосибирской области
	Разработка проектно-сметной документации с учетом получения положительного заключения экспертизы «Обеспечение подключения абонентов мкр. Северный и мкр. Центральный п. Садовый к централизованной системе водоотведения	Местный бюджет 36, 00 тыс. руб. Бюджет администрации Новосибирского района 3 548, 00 тыс. руб.	2024 г. администрация Станционного сельсовета администрация Новосибирского района Новосибирской области
	Субсидия МУП ЖКХ «Перспектива»	Местный бюджет 1 000,00 тыс. руб.	2024 г. администрация Станционного сельсовета
	Вывоз ТКО	Местный бюджет 500,00 тыс. руб.	2024 г. администрация Станционного сельсовета
	Оплата расходов по теплоснабжению	Местный бюджет 1 300,00 тыс. руб.	2024 г. администрация Станционного сельсовета
1.8. Благоустройство			
Освещение территории Станционного сельсовета	Устройство уличного освещения по ул. Багратиона, ул. Свобода, ул. Николая Кунгурова	Местный бюджет 2 000,00 тыс. руб.	2024 г. администрация Станционного сельсовета
	Устройство уличного освещения по ул. Магистральная, Магистральный переулок, ул. Южная, ул. Северная	Местный бюджет 3 000,00 тыс. руб.	2024 г. администрация Станционного сельсовета
	Устройство уличного освещения вдоль детского сада в п. Садовый	Местный бюджет 500,00 тыс. руб.	2024 г. администрация Станционного сельсовета
	Устройство уличного освещения по ул. Российская, с. Новокаменка	Местный бюджет 1 500,00 тыс. руб.	2024 г. администрация Станционного сельсовета
	Устройство уличного освещения по ул. Короткая на ст. Мочище	Местный бюджет 106, 00 тыс. руб. Бюджет администрации Новосибирского района 2 000, 00 тыс. руб.	2024 г. администрация Станционного сельсовета администрация Новосибирского района Новосибирской области
	Устройство уличного освещения по ул. Производственная в п. Садовый	Местный бюджет 132, 00 тыс. руб. Бюджет администрации Новосибирского района 2 500, 00 тыс. руб.	2024 г. администрация Станционного сельсовета администрация Новосибирского района Новосибирской области
	Разработка ПСД уличное освещение по ул. Багратиона, ул. Свобода, ул. Николая Кунгурова; по ул. Магистральная, Магистральный переулок, ул. Южная, ул. Северная; вдоль детского сада в п. Садовый; по ул. Российская, с. Новокаменка	Местный бюджет 1 000,00 тыс. руб.	2024 г. администрация Станционного сельсовета
	Расходы на электроэнергию	Местный бюджет 3 200, 00 тыс. руб.	2024 г. администрация Станционного сельсовета
	Расходы на обслуживание сетей уличного освещения	Местный бюджет 2 000, 00 тыс. руб.	2024 г. администрация Станционного сельсовета
	Приобретение электротоваров	Местный бюджет 500, 00 тыс. руб.	2024 г. администрация Станционного сельсовета
Содержание дорог	Расходы на уборку дорог в зимний период 2023-2024 гг.	Местный бюджет 10 000,00 тыс. руб.	2023-2024 гг. администрация Станционного сельсовета
	Ремонт автомобильной дороги по ул. Лесная в с. Новокаменка	Местный бюджет 158,00 тыс. руб. Бюджет администрации Новосибирского района 3 000, 00 тыс. руб.	2024 г. администрация Станционного сельсовета администрация Новосибирского района Новосибирской области
	Ремонт автомобильной дороги по ул. Молодежная в п. Витаминка	Местный бюджет 158,00 тыс. руб. Бюджет администрации Новосибирского района 3 000, 00 тыс. руб.	2024 г. администрация Станционного сельсовета администрация Новосибирского района Новосибирской области
	Ремонт автомобильных дорог к жилым домам по ул. Багратиона, ул. Свободы, ул. Николая Кунгурова, переулок Багратиона, переулок Свободы, переулок Николая Кунгурова на ст. Мочище	Местный бюджет 526,00 тыс. руб. Бюджет администрации Новосибирского района 10 000, 00 тыс. руб.	2024 г. администрация Станционного сельсовета администрация Новосибирского района Новосибирской области
	Ремонт автомобильной дороги по переулок между ул. Центральная и ул. Зеленая п. Ленинский	Местный бюджет 158,00 тыс. руб. Бюджет администрации Новосибирского района 3 000, 00 тыс. руб.	2024 г. администрация Станционного сельсовета администрация Новосибирского района Новосибирской области

	Расходы на грейдирование, щебенение улиц с. Новокаменка, в том числе приобретение щебня	Местный бюджет 400,00 тыс. руб.	2024 г. администрация Станционного сельсовета
	Расходы на частичное грейдирование, щебенение п. Витаминка, в том числе приобретение щебня	Местный бюджет 400,00 тыс. руб.	2024 г. администрация Станционного сельсовета
	Расходы на частичное грейдирование, щебенение улиц ст. Иня-Восточная, в том числе приобретение щебня	Местный бюджет 400,00 тыс. руб.	2024 г. администрация Станционного сельсовета
	Расходы на частичное грейдирование, щебенение ст. Мочище, в том числе приобретение щебня	Местный бюджет 400,00 тыс. руб.	2024 г. администрация Станционного сельсовета
	Расходы на частичное грейдирование, щебенение улиц п. Ленинский, в том числе приобретение щебня	Местный бюджет 400,00 тыс. руб.	2024 г. администрация Станционного сельсовета
	Расходы на частичное грейдирование, щебенение улиц п. Садовый, в том числе приобретение щебня	Местный бюджет 400,00 тыс. руб.	2024 г. администрация Станционного сельсовета
Содержание мест захоронения	Расходы на уборку мест захоронения	Местный бюджет 500,00 тыс. руб.	2024 г. администрация Станционного сельсовета
Озеленение территорий	Расходы на спил аварийных деревьев, озеленений территории поселений Станционного сельсовета	Местный бюджет 800,00 тыс. руб.	2024 г. администрация Станционного сельсовета
Уборка и вывоз мусора	Расходы на уборку и вывоз мусора п. Садовый, ст. Мочище, п. Ленинский, с. Новокаменка, ст. Иня-Восточная, п. Витаминка	Местный бюджет 1 000,00 тыс. руб.	2024 г. администрация Станционного сельсовета
Расходы по благоустройству мест отдыха	Ремонт открытых стадионов в количестве 2 шт. в п. Садовый	Местный бюджет 1 500,00 тыс. руб.	2024 г. администрация Станционного сельсовета
	Благоустройство спортивной площадки по ул. Центральная в п. Ленинский	Местный бюджет 2 500,00 тыс. руб.	2024 г. администрация Станционного сельсовета
	Устройство сцены на ст. Иня-Восточная	Местный бюджет 37, 00 тыс. руб. Бюджет администрации Новосибирского района 700, 00 тыс. руб.	2024 г. администрация Станционного сельсовета администрация Новосибирского района Новосибирской области
1.9. Физическая культура и спорт	Субсидия автономному учреждению на финансовое обеспечение муниципального задания на оказание муниципальных работ и услуг	Местный бюджет 3 500,00 тыс. руб.	2024 г. администрация Станционного сельсовета
1.10. Библиотеки	Организация массовых мероприятий к юбилейным и памятным датам;	Местный бюджет Без затрат	2024 г. администрация Станционного сельсовета
Воспитание правовой культуры, гражданственности и патриотизма юных читателей.	Совершенствование работы Центра правовой информации библиотеки в п. Садовый	Местный бюджет Без затрат	2024 г. администрация Станционного сельсовета
1.11. Молодежная политика Воспитание молодежи в духе патриотизма, пропаганда здорового образа жизни	1.Участие в мероприятиях по патриотическому воспитанию молодежи 2. Проведение «Дня призывника» 3. Вручение паспорта	Местный бюджет 200,00 тыс. руб.	2024 г. администрация Станционного сельсовета
	Участие в выездных форумах молодежи	Местный бюджет Без затрат	2023 г. администрация Станционного сельсовета
2. Налогово-бюджетная политика, повышение эффективности формирования и использования бюджетных средств			
2.1 Увеличение доходов в местный бюджет	Проведение работы по обеспечению уплаты налогов	Без затрат	2023 г. администрация Станционного сельсовета

Председательствующий на публичных слушаниях О.Е. Маевская:

- Уважаемые участники публичных слушаний, прошу Вас задавать вопросы или внести имеющиеся по данному проекту Бюджета предложения.

Бавыкин М.Г.:

Олеся Владимировна, у меня есть распечатка из района, где не расписана ул. Геологическая – ремонт. С чего Вы взяли, что эти денежные средства будут предусмотрены на ремонт ул. Геологической? Здесь просто написано «Ремонт автомобильных дорог».

Ответ. Маевская О.В.

Из перечня мероприятий, который нам предоставило Управление финансов и налоговой политики Новосибирского района. Этот перечень мероприятий более конкретный, там расписано наименование улиц, которые будут ремонтироваться на будущий год.

Бавыкин М.Г.:

Увеличение фонда заработной платы. Что, прям на 100%? Это 50 с лишним миллионов.

Ответ. Маевская О.В.

Заработная плата у муниципальных служащих не такая и большая на самом деле. Вы учитывайте, что эта сумма заложена на заработную плату работников культуры, спортивной школы «Патриот» и на административные расходы.

Мыльников А.М.:

Когда будет вода с МУП «Горводоканал»?

Ответ. Маевская О.В.

В течение 2 лет. В настоящее время проходит разработка проектно-сметной документации.

Мыльников А.М.:

Какие мероприятия Вы запланировали на будущий год в целях предотвращения ситуации, которая была этим летом, а именно отсутствие воды в населенных пунктах?

Ответ. Маевская О.В.

В случае подобной ситуации, будет организован подвоз воды.

Мыльников А.М.:

Почему нельзя построить две дополнительные скважины?

Ответ. Маевская О.В.

В связи с отсутствием земельных участков, исходя из чего, отсутствием проектной сметной документации, которую нужно делать не менее года.

Бутовченко А.Н.:

Предусмотрены ли денежные средства на асфальтирование ул. Центральной ст. Иня-Восточная?

Ответ. Маевская О.В.

Да, предусмотрены, 15 млн. рублей.

Брехт Н.С.

Когда отремонтируют уличное освещение на ул. Народной?

Ответ. Маевская О.В.

Приобретаются материалы для работы и в ближайшее время будет произведен ремонт.

Брехт Н.С.

Когда будет сделано освещение по Бульвару Мечты?

Ответ. Маевская О.В.

Мероприятие запланировано на следующий год.

Брехт Н.С.

Почему дороги ничем не посыпаются? Гололед около пятиэтажек и на территории школы в том числе.

Ответ. Маевская О.В.

Заявка для приобретения смеси подана через электронный магазин. Как отыграются торги, сразу будут отсыпаны участки дорог. Территория школы и пятиэтажек к нам не относится. Зона ответственности школы и управляющей организации.

Брехт Н.С.

На территории школы построили газовую котельную, которая заняла большой участок. Это было единственное место на ст. Мочище, где детям можно было покататься на самокатах. Нельзя ли построить площадку для детей, где бы они могли проводить свой досуг?

Ответ. депутата Станционного сельсовета Дементьева Е.В.:

На данный момент разрабатывается ПСД на парк отдыха на ул. Короткая.

Вопрос. Почему нельзя установить урны на остановках, и кто должен убирать там мусор?

Ответ. Маевская О.В.

Остановочные улицы обслуживает ТУАД, это их зона ответственности.

Вопрос. Почему на улице Мирной построили детскую площадку, а детям, живущим в центре ст. Мочище некуда сходить? А ведь там даже детей нет.

Ответ. Маевская О.В.

С чего Вы решили, что там детей нет? Там тоже живут дети, которые тоже нуждаются в спортивной площадке. На территории центральной части ст. Мочище имеется детская площадка возле хоккейной коробки и пятиэтажек.

Вопрос. Что планируется разместить в здании бывшей амбулатории?

Ответ. Маевская О.В.

После передачи ГБУЗ НСО «НКЦРБ» здание бывшей амбулатории в собственность администрации Станционного сельсовета, будет рассматриваться вопрос о создании и размещении в этом здании школы искусств.

Вопрос. Планируется ли доасфальтирование по ул. Юбилейной п. Садовый?

Ответ. Маевская О.В.

Сначала будет асфальтирование улиц, которые нуждаются первоочередно. Вопрос о доасфальтировании других улиц будет рассматриваться при формировании бюджета на последующий год.

Брехт Н.С.

Предлагаю внести в бюджет на следующий год асфальтирование ул. Народной.

РЕШЕНИЕ:

1. Признать Публичные слушания по проекту бюджета Станционного сельсовета Новосибирского района Новосибирской области на 2024 год и плановый период 2025 и 2026 годов состоявшимися.

2. Рекомендовать администрации Станционного сельсовета рассмотреть вышеизложенные предложения и одобрить «Проект бюджета Станционного сельсовета Новосибирского района Новосибирской области на 2024 год и плановый период 2025 и 2026 годов».

Рекомендовать Совету депутатов Станционного сельсовета утвердить Бюджет Станционного сельсовета Новосибирского района Новосибирской области на 2024 год и плановый период 2025 и 2026 годов.

3. Поручить секретарю подготовить и представить Заключение в Совет депутатов Станционного сельсовета по результатам публичных слушаний по вопросу «Проект бюджета Станционного сельсовета Новосибирского района Новосибирской области на 2023 год и плановый период 2024 и 2025 годов».

4. Обнародовать настоящий протокол публичных слушаний в соответствии с Порядком опубликования (обнародования) муниципальных правовых актов органов местного самоуправления Станционного сельсовета в газете Новосибирского района Новосибирской области «Новосибирский район – территория развития» и разместить на сайте администрации https://admstan.nso.ru

Председатель собрания О.В. Маевская
Секретарь собрания В.Г. Кизим

Заключение

О результатах публичных слушаний по вопросу «Проект бюджета Станционного сельсовета Новосибирского района Новосибирской области на 2024 год и плановый период 2025 и 2026 годов»

Инициатор публичных слушаний: администрация Станционного сельсовета

Тема публичных слушаний: Проект бюджета Станционного сельсовета Новосибирского района Новосибирской области на 2024 год и плановый период 2025 и 2026 годов

Дата проведения:14.11.2023 г.

Количество участников: 19 человек

В результате обсуждения Проекта бюджета Станционного сельсовета Новосибирского района Новосибирской области на 2024 год и плановый период 2025 и 2026 годов, принято

РЕШЕНИЕ:

1.Одобрить «Проект бюджета Станционного сельсовета Новосибирского района Новосибирской области на 2024 год и плановый период 2025 и 2026 годов».

2. Рекомендовать Совету депутатов Станционного сельсовета принять Бюджет Станционного сельсовета Новосибирского района Новосибирской области на 2024 год и плановый период 2025 и 2026 годов.

3. Обнародовать настоящее Заключение в соответствии с Порядком опубликования (обнародования) муниципальных правовых актов органов местного самоуправления Станционного сельсовета в газете Новосибирскогорайона Новосибирской области «Новосибирский район – территория развития»» и разместить на сайте администрации https://admstan.nso.ru

ГЛАВА МОЧИЩЕНСКОГО СЕЛЬСОВЕТА НОВОСИБИРСКОГО РАЙОНА НОВОСИБИРСКОЙ ОБЛАСТИ

ПОСТАНОВЛЕНИЕ

28.11.2023 г. д.п. Мочище № 340

О назначении публичных слушаний

В целях обсуждения проекта актуализированной схемы теплоснабжения Мочищенского сельсовета Новосибирского района Новосибирской области, в соответствии с Федеральным законом от 27.07.2010 г. № 190-ФЗ «О теплоснабжении», Постановлением Правительства Российской Федерации от 22.02.2012 г. № 154 «О требованиях к схемам теплоснабжения, порядку их разработки и утверждения», Уставом Мочищенского сельсовета Новосибирского района Новосибирской области

ПОСТАНОВЛЯЮ:

1. Назначить публичные слушания по проекту актуализированной схемы теплоснабжения Мочищенского сельсовета Новосибирского района Новосибирской области.

Проект актуализированной схемы теплоснабжения Мочищенского сельсовета Новосибирского района Новосибирской области размещен на официальном сайте администрация Мочищенского сельсовета Новосибирского района Новосибирской области в информационно-телекоммуникационной сети «Интернет» по адресу: https://mochishe.nso.ru/page/1289.

2. Провести публичные слушания по указанному проекту муниципального правового акта в 14.00 часов 07 декабря 2023 г. в администрации Мочищенского сельсовета Новосибирского района Новосибирской области по адресу: Новосибирская область, Новосибирский район, д.п.Мочище, ул.Нагорная, д.32.

3. Опубликовать настоящее постановление в газете «Новосибирский район-территория развития», разместить на официальном сайте администрации Мочищенского сельсовета Новосибирского района Новосибирской области в информационно-телекоммуникационной сети «Интернет».

4. Контроль за исполнением постановления оставляю за собой.

Глава Мочищенского сельсовета
И.Ю.Кухтин

ГЛАВА МОЧИЩЕНСКОГО СЕЛЬСОВЕТА НОВОСИБИРСКОГО РАЙОНА НОВОСИБИРСКОЙ ОБЛАСТИ

ПОСТАНОВЛЕНИЕ

28.11.2023 г. д.п. Мочище № 341

О назначении публичных слушаний

В целях обсуждения проекта муниципального правового акта Мочищенского сельсовета Новосибирского района Новосибирской области, в соответствии с Бюджетным кодексом Российской Федерации, Федеральным законом от 06.10.2013 г. № 131-ФЗ «Об общих принципах организации местного самоуправления в Российской Федерации», Положением о бюджетном процессе в Мочищенском сельсовете Новосибирского района Новосибирской области, утвержденным решением Совета депутатов Мочищенского сельсовета Новосибирского района Новосибирской области от 10.08.2023 г. № 22, Положением о порядке проведения публичных слушаний на территории Мочищенского сельсовета Новосибирского район Новосибирской области, утвержденным решением Совета депутатов Мочищенского сельсовета Новосибирского района Новосибирской области от 20.02.2020 г. № 2, Уставом Мочищенского сельсовета Новосибирского района Новосибирской области

ПОСТАНОВЛЯЮ:

1. Назначить публичные слушания по обсуждению проекта бюджета Мочищенского сельсовета Новосибирского района Новосибирской области на 2024 год и плановый период 2026 и 2026 годов (Приложение).

2. Провести публичные слушания по указанному проекту муниципального правового акта в 14.30 часов 07 декабря 2023 г. в администрации Мочищенского сельсовета Новосибирского района Новосибирской области по адресу: Новосибирская область, Новосибирский район, д.п.Мочище, ул.Нагорная, д.32.

3. Предложить населению Мочищенского сельсовета Новосибирского района Новосибирской области в течение 5 дней после опубликования настоящего постановления направить свои предложения по проекту бюджета Мочищенского сельсовета Новосибирского района Новосибирской области на 2024 год и плановый период 2025 и 2026 годов по адресу: Новосибирская область, Новосибирский район, д.п.Мочище, ул.Нагорная, д.32.

4. Докладчиком по обсуждаемому вопросу определить Александрову Ирину Викторовну – ведущего бухгалтера администрации Мочищенского сельсовета Новосибирского района Новосибирской области.

5. Опубликовать настоящее постановление в газете «Новосибирский район-территория развития», разместить на официальном сайте администрации Мочищенского сельсовета Новосибирского района Новосибирской области в информационно-телекоммуникационной сети «Интернет».

6. Контроль за исполнением постановления оставляю за собой.

Глава Мочищенского сельсовета
И.Ю.Кухтин

СОВЕТ ДЕПУТАТОВ МОЧИЩЕНСКОГО СЕЛЬСОВЕТА НОВОСИБИРСКОГО РАЙОНА НОВОСИБИРСКОЙ ОБЛАСТИ

шестого созыва

РЕШЕНИЕ

(двадцать четвертая сессия)

от «19» октября 2023 г. д.п. Мочище № 23

О внесении изменений в Устав сельского поселения Мочищенского сельсовета Новосибирского муниципального района Новосибирской области»

В соответствии со статьями 7, 35, 44 Федерального закона от 06.10.2003 №131-ФЗ «Об общих принципах организации местного самоуправления в Российской Федерации», Совет депутатов Мочищенского сельсовета Новосибирского района Новосибирской области

РЕШИЛ:

1. Внести в Устав сельского поселения Мочищенского сельсовета Новосибирского муниципального района Новосибирской области следующие изменения:

1.1. В статье 12.1 «Староста сельского населенного пункта»:

- части 2, 3 изложить в следующей редакции:

«2. Староста сельского населенного пункта назначается представительным органом муниципального образования, в состав которого входит данный сельский населенный пункт, по представлению схода граждан сельского населенного пункта. Староста сельского населенного пункта назначается из числа граждан Российской Федерации, проживающих на территории данного сельского населенного пункта и обладающих активным избирательным правом, либо граждан Российской Федерации, достигших на день представления сходом граждан 18 лет и имеющих в собственности жилое помещение, расположенное на территории данного сельского населенного пункта.

3. Староста сельского населенного пункта не является лицом, замещающим государственную должность, должность государственной гражданской службы, муниципальную должность, за исключением муниципальной должности депутата представительного органа муниципального образования, осуществляющего свои полномочия на непостоянной основе, или должность муниципальной службы, не может состоять в трудовых отношениях и иных непосредственно связанных с ними отношениях с органами местного самоуправления.»;

- пункт 1 части 4 изложить в следующей редакции:

«1) замещающее государственную должность, должность государственной гражданской службы, муниципальную должность, за исключением муниципальной должности депутата представительного органа муниципального образования, осуществляющего свои полномочия на непостоянной основе, или должность муниципальной службы;»;

1.2. В статье 21 «Депутат Совета депутатов»:

- дополнить частью 4.1, 4.2. следующего содержания:

«4.1. Полномочия депутата прекращаются досрочно решением представительного органа муниципального образования в случае отсутствия депутата без уважительных причин на всех заседаниях представительного органа муниципального образования в течение шести месяцев подряд.

4.2. Депутат освобождается от ответственности за несоблюдение ограничений и запретов, требований о предотвращении или об урегулировании конфликта интересов и неисполнение обязанностей, установленных Федеральным законом от 06.10.2003 г. № 131-ФЗ «Об общих принципах организации местного самоуправления в Российской Федерации» и другими федеральными законами в целях противодействия коррупции, в случае, если несоблюдение таких ограничений, запретов и требований, а также неисполнение таких обязанностей признается следствием не зависящих от указанных лиц обстоятельств в порядке, предусмотренном частями 3 – 6 статьи 13 Федерального закона от 25.12.2008 г. № 273-ФЗ «О противодействии коррупции».»;

- части 4.1 и 4.2 считать частями 4.3 и 4.4 соответственно.

1.3. В статье 23.1 «Основные гарантии осуществления полномочий депутатов, председателя Совета депутатов, Главы муниципального образования»:

- часть 2 дополнить пунктом 6 следующего содержания:

«6) сохранение замещаемой должности в органе местного самоуправления на период прохождения военной службы в случае призыва на военную службу по мобилизации или заключения в соответствии с пунктом 7 статьи 38 Федерального закона от 28 марта 1998 года N 53-ФЗ "О воинской обязанности и военной службе" контракта о прохождении военной службы.»;

- дополнить частью 2.1 следующего содержания:

«2.1. Депутату, члену выборного органа, выборному должностному лицу, осуществляющим свои полномочия на постоянной основе, призванным на военную службу по мобилизации или заключившим в соответствии с пунктом 7 статьи 38 Федерального закона от 28.03.1998 г. № 53-ФЗ «О воинской обязанности и военной службе» контракт о прохождении военной службы, оплата труда не начисляется и не выплачивается.»

1.4. В статье 28 «Глава муниципального образования»:

- дополнить частью 9.2 следующего содержания:

«9.2. Глава муниципального образования освобождается от ответственности за несоблюдение ограничений и запретов, требований о предотвращении или об урегулировании конфликта интересов и неисполнения обязанностей, установленных Федеральным законом от 06.10.2003 г. № 131-ФЗ «Об общих принципах организации местного самоуправления в Российской Федерации» и другими федеральными законами в целях противодействия коррупции, в случае, если несоблюдение таких ограничений, запретов и требований, а также неисполнение таких обязанностей признается следствием не зависящих от него обстоятельств в порядке, предусмотренном частями 3 -6 статьи 13 Федерального закона от 25.12.2008 г. № 273-ФЗ «О противодействии коррупции».»

1.5. В статье 29.1 «Статус депутата Совета депутатов, члена выборного органа местного самоуправления, выборного должностного лица местного самоуправления»:

- дополнить частью 6 следующего содержания:

«6. Представление сведений о доходах, расходах, об имуществе и обязательствах имущественного характера депутатами, осуществляющими свои полномочия на непостоянной основе, а также обеспечение доступа к такой информации, осуществляется в соответствии с частью 4.2 статьи 12.1 Федерального закона от 25.12.2008 № 273-ФЗ «О противодействии коррупции»;

- части 6-8 считать частями 7-9 соответственно.

2. В порядке, установленном Федеральным законом от 21.07.2005 г. № 97-ФЗ «О государственной регистрации Уставов муниципальных образований», предоставить муниципальный правовой акт о внесении изменении в Устав сельского поселения Мочищенского сельсовета Новосибирского муниципального района Новосибирской области на государственную регистрацию в Главное управление Министерства юстиции Российской Федерации по Новосибирской области в течение 15 дней.

3. Опубликовать решение Совета депутатов Мочищенского сельсовета Новосибирского района Новосибирской области «О внесении изменений в Устав сельского поселения Мочищенского сельсовета Новосибирского муниципального района Новосибирской области» после его государственной регистрации в течение 7 дней со дня его поступления из Главного управления Министерства юстиции Российской Федерации по Новосибирской области.

4. Направить в Главное управление Министерства юстиции Российской Федерации по Новосибирской области сведения об источнике и о дате официального опубликования настоящего решения для включения указанных сведений в государственный реестр уставов муниципальных образований Новосибирской области в 10-дневной срок со дня официального опубликования.

5. Настоящее решение вступает в силу после государственной регистрации и опубликования в газете «Новосибирский район – территория развития».

Председатель Совета депутатов
Т.Н. Корнилова
Глава Мочищенского сельсовета
И.Ю. Кухтин

Администрация Верх-Тулинского сельсовета Новосибирского района Новосибирской области

в соответствии со ст.39.18 Земельного кодекса Российской Федерации извещает о возможном предоставлении в аренду земельного участка с кадастровым номером 54:19:062501:3840, площадью 791 кв.м, местоположением: Новосибирская область, Новосибирский р-н, с Верх-Тула, микрорайон «Мирный», ул. Вишневая, земельный участок № 1, для индивидуального жилищного строительства (2.1).

Граждане, заинтересованные в предоставлении земельного участка для указанной цели, в течение тридцати дней со дня опубликования и размещения настоящего извещения вправе подавать заявления о намерении участвовать в аукционе на право заключения договора аренды земельного участка.

Заявления о намерении участвовать в аукционе подаются или направляются гражданами по их выбору посредством почтовой связи на бумажном носителе, либо в форме электронных документов, подписанных квалифицированной электронной подписью, с использованием информационно-телекоммуникационной сети «Интернет».

Направление указанных заявлений гражданами посредством почтовой связи осуществляется по адресу: 630520, с. Верх-Тула, ул. Советская, дом 1 администрация Верх-Тулинского сельсовета Новосибирского района Новосибирской области. Контактный телефон: 8 (383)2933164.

Направление указанных заявлений в форме электронных документов, подписанных квалифицированной электронной подписью, осуществляется на адрес электронной почты adm-verhtula@mail.ru.

СОВЕТ ДЕПУТАТОВ ВЕРХ-ТУЛИНСКОГО СЕЛЬСОВЕТА НОВОСИБИРСКОГО РАЙОНА НОВОСИБИРСКОЙ ОБЛАСТИ

Шестого созыва

РЕШЕНИЕ

33-й очередной сессии

от «23» ноября 2023 г. с. Верх-Тула № 2

О внесении изменений в решение 52-й сессии Совета депутатов Верх-Тулинского сельсовета Новосибирского района Новосибирской области от 14.02.2020г. №4 «Об утверждении Положения о порядке организации и проведения публичных слушаний на территории Верх-Тулинского сельсовета Новосибирского района Новосибирской области»

В соответствии с Федеральным законом от 06.10.2003 года № 131-ФЗ «Об общих принципах организации местного самоуправления в Российской Федерации», Градостроительным кодексом РФ, Уставом сельского поселения Верх-Тулинского сельсовета Новосибирского муниципального района Новосибирской области, Совет депутатов Верх-Тулинского сельсовета Новосибирского района Новосибирской области

РЕШИЛ:

1. Внести в приложение к решению 52-й сессии Совета депутатов Верх-Тулинского сельсовета Новосибирского района Новосибирской области от 14.02.2020г. №4 «Об утверждении Положения о порядке организации и проведения публичных слушаний на территории Верх-Тулинского сельсовета Новосибир-

ского района Новосибирской области» (далее – Положение), следующие изменения:

1.1. Дополнить Положение пунктом 2.1. следующего содержания:

«2.1. Публичные слушания могут проводиться в электронной форме с использованием федеральной государственной информационной системы "Единый портал государственных и муниципальных услуг (функций)" в соответствии с постановлением Правительства РФ от 03.02.2022 N 101 "Об утверждении Правил использования федеральной государственной информационной системы "Единый портал государственных и муниципальных услуг (функций)" в целях организации и проведения публичных слушаний".

1.2. Пункт 5.2. Положения изложить в следующей редакции:

«5.2. О проведении публичных слушаний Советом депутатов принимается решение, Главой Верх-Тулинского сельсовета – постановление.

В решении или постановлении о проведении публичных слушаний определяются: форма проведения, проекты правовых актов или вопросы, выносимые на обсуждение, время и место проведения, докладчики и содокладчики, способ обнародования проекта правового акта и принятого решения или постановления о проведении публичных слушаний».

1.3. Пункт 7.1.Положения изложить в следующей редакции:

«7.1. Администрация Верх-Тулинского сельсовета обеспечивает извещение населения о проведении публичных слушаний, не позднее чем за 7 календарных дней до их проведения, Депутаты Совета депутатов и приглашенные участники публичных слушаний обеспечиваются материалами, подготовленными для их проведения».

2. Решение опубликовать в газете «Новосибирский район-территория развития», а также разместить на официальном сайте Верх-Тулинского сельсовета в информационной сети ИНТЕРНЕТ http:// www.adm-verh-tyla.nso.ru.

3. Контроль за выполнением настоящего решения возложить на постоянную комиссию по вопросам местного самоуправления, обеспечению законности, правопорядка и гласности, работе с общественными организации Совета депутатов Верх-Тулинского сельсовета Зайков А.Ю.

Глава Верх-Тулинского сельсовета
М.И.Соболёк
Председатель Совета депутатов Верх-Тулинского сельсовета
Р.В. Мотин

СОВЕТ ДЕПУТАТОВ ВЕРХ-ТУЛИНСКОГО СЕЛЬСОВЕТА НОВОСИБИРСКОГО РАЙОНА НОВОСИБИРСКОЙ ОБЛАСТИ

Шестого созыва

РЕШЕНИЕ

33-й очередной сессии

от «23» ноября 2023 г. с. Верх-Тула № 3

Об установлении на территории муниципального образования - Верх-Тулинского сельсовета Новосибирского района Новосибирской области налога на имущество физических лиц

В соответствии с Федеральными законами от 6 октября 2003 г. № 131-ФЗ «Об общих принципах организации местного самоуправления в Российской Федерации», ст.406 Налогового кодекса Российской Федерации, руководствуясь Уставом сельского поселения Верх-Тулинского сельсовета Новосибирского муниципального района Новосибирской области, Совет депутатов Верх-Тулинского сельсовета Новосибирского района Новосибирской области

РЕШИЛ:

1. Установить и ввести в действие с 1 января 2024 года на территории муниципального образования - Верх-Тулинского сельсовета Новосибирского района Новосибирской области налог на имущество физических лиц (далее - налог).

2. Установить, что налоговая база по налогу в отношении объектов налогообложения определяется как их кадастровая стоимость.

2.1. Налоговая база в отношении квартиры, части жилого дома определяется как её кадастровая стоимость, уменьшенная на величину кадастровой стоимости 20 квадратных метров общей площади этой квартиры, части жилого дома.

2.2. Налоговая база в отношении комнаты, части квартиры определяется как ее кадастровая стоимость, уменьшенная на величину кадастровой стоимости 10 квадратных метров площади этой комнаты, части квартиры.

2.3. Налоговая база в отношении жилого дома определяется как его кадастровая стоимость, уменьшенная на величину кадастровой стоимости 50 квадратных метров общей площади этого жилого дома.

2.4. Налоговая база в отношении единого недвижимого комплекса, в состав которого входит хотя бы один жилой дом, определяется как его кадастровая стоимость, уменьшенная на один миллион рублей.

3. Установить следующие налоговые ставки по налогу:

3.1. 0,1 процента в отношении жилых домов, частей жилых домов, квартир, частей квартир, комнат;

3.2. 0,1 процента в отношении объектов незавершенного строительства в случае, если проектируемым назначением таких объектов является жилой дом;

3.3. 0,1 процента в отношении единых недвижимых комплексов, в состав которых входит хотя бы один жилой дом;

3.4. 0,1 процента в отношении гаражей и машино-мест, в том числе расположенных в объектах налогообложения, указанных в п.3.6. Решения;

3.5. 0,1 процента в отношении хозяйственных строений или сооружений, площадь каждого из которых не превышает 50 квадратных метров и которые расположены на земельных участках для ведения личного подсобного хозяйства, огородничества, садоводства или индивидуального жилищного строительства;

3.6. 1,0 процента в отношении объектов налогообложения, включенных в перечень, определяемый в соответствии с пунктом 7 статьи 378.2 Налогового кодекса Российской Федерации, в отношении объектов налогообложения, предусмотренных абзацем вторым пункта 10 статьи 378.2 Налогового кодекса Российской Федерации, а также в отношении объектов налогообложения, кадастровая стоимость каждого из которых превышает 300 миллионов рублей;

3.7. 0,1 процента в отношении прочих объектов налогообложения.

4. Установить, что право на налоговую льготу имеют следующие категории налогоплательщиков:

4.1. многодетных родителей и их несовершеннолетних детей на период одновременного нахождения на иждивении не менее трех несовершеннолетних детей, в том числе учащихся учебных заведений очной формы обучения любых организационно-правовых форм на территории Российской Федерации - до окончания обучения, но не более, чем до достижения ими возраста 23 лет;

4.2. родителей детей-инвалидов;

4.3. детей-сирот и детей, оставшихся без попечения родителей;

4.4. лиц из числа детей-сирот и детей оставшихся без попечения родителей в возрасте от 18 до 23 лет;

5. Установить следующие основания и порядок применения налоговых льгот, предусмотренных пунктом 3 настоящего решения:

5.1. налоговая льгота предоставляется в размере подлежащей уплате налогоплательщиком суммы налога в отношении объекта налогообложения, находящегося в собственности налогоплательщика и не используемого налогоплательщиком в предпринимательской деятельности;

5.2. при определении подлежащей уплате налогоплательщиком суммы налога налоговая льгота предоставляется в отношении одного объекта налогообложения каждого вида по выбору налогоплательщика вне зависимости от количества оснований для применения налоговых льгот;

5.3. налоговая льгота не предоставляется в отношении объектов налогообложения, указанных в подпункте 2 пункта 2 статьи 406 Налогового кодекса Российской Федерации;

5.4. лицо, имеющее право на налоговую льготу, представляет заявление о предоставлении льготы и документы, подтверждающие право налогоплательщика на налоговую льготу, в налоговый орган;

6. Считать утратившими силу:

6.1. Решение 46-й сессии Совета депутатов Верх-Тулинского сельсовета от 12.11.2014г. № 7 «об установлении на территории муниципального образования – Верх-Тулинского сельсовета Новосибирского района Новосибирской области налога на имущество физических лиц»;

6.2. Решение 38-й сессии Совета депутатов Верх-Тулинского сельсовета от 15.11.2018г. № 4 «О внесении изменений в решение 46-й сессии Совета депутатов Верх-Тулинского сельсовета Новосибирского района Новосибирской области от 12.11.2014г. № 7 «О установлении на территории муниципального образования – Верх-Тулинского сельсовета Новосибирского района Новосибирской области налога на имущество физических лиц»;

6.3. Решение 50-й сессии Совета депутатов Верх-Тулинского сельсовета от 27.11.2019г. № 2 «О внесении изменений в решение 46-й сессии Совета депутатов Верх-Тулинского сельсовета Новосибирского района Новосибирской области от 12.11.2014г. № 7 «О установлении на территории муниципального образования – Верх-Тулинского сельсовета Новосибирского района Новосибирской области налога на имущество физических лиц»;

7. Решение опубликовать в газете «Новосибирский район-территория развития», а также разместить на официальном сайте Верх-Тулинского сельсовета в информационной сети ИНТЕРНЕТ http:// www.adm-verh-tyla.nso.ru.

8. Настоящее решение вступает в силу по истечении одного месяца с момента официального опубликования, но не ранее 1 января 2024 года.

Глава Верх-Тулинского сельсовета
М.И.Соболёк
Председатель Совета депутатов Верх-Тулинского сельсовета
Р.В. Мотин

СОВЕТ ДЕПУТАТОВ ВЕРХ-ТУЛИНСКОГО СЕЛЬСОВЕТА НОВОСИБИРСКОГО РАЙОНА НОВОСИБИРСКОЙ ОБЛАСТИ

Шестого созыва

Р Е Ш Е Н И Е

33-й очередной сессии

от «23» ноября 2023 г. с. Верх-Тула № 4

О назначении публичных слушаний

В соответствии с Федеральным законом от 06.10.2003 года № 131-ФЗ «Об общих принципах организации местного самоуправления в Российской Федерации», Уставом сельского поселения Верх-Тулинского сельсовета Новосибирского муниципального района Новосибирской области, Положением «О порядке организации и проведения публичных слушаний на территории Верх-Тулинского сельсовета Новосибирского района Новосибирской области», утвержденным решением 52-й сессии Совета депутатов Верх-Тулинского сельсовета № 4 от 14.02.2020, Совет депутатов Верх-Тулинского сельсовета Новосибирского района Новосибирской области

РЕШИЛ:

1.Назначить публичные слушания по проекту решения о бюджете Верх-Тулинского сельсовета Новосибирского района Новосибирской области на 2024 год и на плановый период 2025 и 2026 годов.

2. Провести публичные слушания 14 декабря 2023 г. в 17-00 часов (время местное) по адресу: НСО, Новосибирский район, с.Верх-Тула, ул.Советская, 1/1, МКУК «МЭЦ» с.Верх-Тула.

3. Опубликовать данное решение в газете «Новосибирский район- Территория развития» и разместить на официальном сайте Верх-Тулинского сельсовета Новосибирского района Новосибирской области https//adm-verh-tula.nso.ru.

Глава Верх-Тулинского сельсовета
М.И.Соболёк
Председатель Совета депутатов Верх-Тулинского сельсовета
Р.В. Мотин

СОВЕТ ДЕПУТАТОВ ВЕРХ-ТУЛИНСКОГО СЕЛЬСОВЕТА НОВОСИБИРСКОГО РАЙОНА НОВОСИБИРСКОЙ ОБЛАСТИ

Шестого созыва

Р Е Ш Е Н И Е

__-й очередной сессии

от «___» декабря 2023г. с. Верх-Тула № __

Об утверждении бюджета Верх-Тулинского сельсовета на 2024 год и на плановый период 2025 и 2026 годов

В соответствии с Бюджетным кодексом Российской Федерации, Федеральным законом от 06.10.2003г. № 131-ФЗ «Об общих принципах организации местного самоуправления в Российской Федерации», Положением «О бюджетном процессе в Верх-Тулинском сельсовете Новосибирского района Новосибирской области» утвержденное Решением 31-й сессии Совета депутатов Верх-Тулинского сельсовета Новосибирского района Новосибирской области от 30.08.2023 № 2, Совет депутатов Верх-Тулинского сельсовета Новосибирского района Новосибирской области

РЕШИЛ:

1.Утвердить основные характеристики бюджета Верх-Тулинского сельсовета Новосибирского района Новосибирской области на 2024-2026 годы:

1) Прогнозируемый общий объем доходов бюджета Верх-Тулинского сельсовета Новосибирского района Новосибирской области на 2024 год в сумме 551155414,0 руб., в том числе объем безвозмездных поступлений в сумме 465056500,0 руб., из них объем межбюджетных трансфертов, получаемых из других бюджетов бюджетной системы Российской Федерации в сумме 465056500,0 руб., в том числе

объем субсидий, субвенций и иных межбюджетных трансфертов, имеющих целевое назначение, в сумме 465056500,0руб.; на 2025 год в сумме 132668400,0 руб., в том числе объем безвозмездных поступлений в сумме 47131900,0 руб., из них объем межбюджетных трансфертов, получаемых из других бюджетов бюджетной системы Российской Федерации в сумме 47131900,0 руб., в том числе объем субсидий, субвенций и иных межбюджетных трансфертов, имеющих целевое назначение, в сумме 47131900,0 руб., на 2026 год в сумме 89158700,0 руб., в том числе объем безвозмездных поступлений в сумме 383100,0руб., из них объем межбюджетных трансфертов, получаемых из других бюджетов бюджетной системы Российской Федерации в сумме 383100,0 руб., в том числе объем субсидий, субвенций и иных межбюджетных трансфертов, имеющих целевое назначение, в сумме 383100,0 руб.;

2)Прогнозируемый общий объем расходов бюджета Верх-Тулинского сельсовета Новосибирского района Новосибирской области на 2024 год в сумме 551155414,0 руб.; на 2025 год в сумме 132668400,0 руб., в том числе условно утвержденные расходы в сумме 3316710,0 руб. и на 2026 год в сумме 89158700,0 руб., в том числе условно утвержденные расходы в сумме 4457935,0 руб.

2. Дефицит бюджета Верх-Тулинского сельсовета Новосибирского района Новосибирской на 2024 год в сумме 0,00 руб., 2025 год в сумме 0,00 руб., на 2026 год в сумме 0,00 руб., что соответствует пункту 3 статьи 92.1. Бюджетного кодекса Российской Федерации (не превышает 10% утвержденного общего годового объема доходов местного бюджета без учета утвержденного объема безвозмездных поступлений и (или) поступлений налоговых доходов по дополнительным нормативам отчислений).

3. Утвердить объем иных межбюджетных трансфертов, предоставляемых из бюджета Верх-Тулинского сельсовета Новосибирского района Новосибирской области в бюджет Новосибирского района на 2024 год в сумме 332400,0рублей, на 2025год в сумме 0,0 рублей, на 2026 год в сумме 0,0 рублей, согласно приложению № 2 к настоящему решению.

4.Утвердить код главного администратора доходов, главного распорядителя бюджетных средств, главного администратора источников финансирования дефицита бюджета, состоящих из трех знаков и соответствующий номеру 555, присвоенный главному администратору доходов и источников финансирования дефицита бюджета администрации Верх-Тулинского сельсовета Новосибирского района Новосибирской области. Утвердить администрацию Верх-Тулинского сельсовета Новосибирского района Новосибирской области главным распорядителем средств по расходам и утвердить код главного распорядителя расходов, состоящих из трех знаков и соответствующий номеру 555.

5.Установить нормативы распределения доходов между бюджетами бюджетной системы Российской Федерации, неустановленные бюджетным законодательством Российской Федерации, на 2024 год и на плановый период 2025 и 2026 годов согласно приложению № 3 к настоящему решению, в том числе

Таблица 1 – неустановленные бюджетным законодательством Российской Федерации нормативы распределения доходов между бюджетами бюджетной системы Российской Федерации в части налоговых и неналоговых доходов,

6.Утвердить программу муниципальных внутренних заимствований Верх-Тулинского сельсовета на 2024 год и на плановый период 2025 и 2026 годов согласно приложения № 4 к настоящему решению.

7.Утвердить программу муниципальных гарантий Верх-Тулинского сельсовета в валюте Российской Федерации согласно приложению № 5.

8.Установить предельный объем муниципального долга Верх-Тулинского сельсовета:

на 2024 год в сумме - 76280814,0 руб.

на 2025 год в сумме - 79869800,0руб.

на 2026 год в сумме - 84855300,0руб.

9.Установить верхний предел муниципального внутреннего долга Верх-Тулинского сельсовета:

на 1 января 2025 года в сумме - 0,00 руб., в том числе верхний предел долга по муниципальным гарантиям Верх-Тулинского сельсовета в сумме 0,00 руб.;

на 1 января 2026 года в сумме – 0,00 руб., в том числе верхний предел долга по муниципальным гарантиям Верх-Тулинского сельсовета в сумме 0,00 руб.;

на 1 января 2027 года в сумме – 0,00 руб., в том числе верхний предел долга по муниципальным гарантиям Верх-Тулинского сельсовета в сумме 0,00 руб.

10.1.Установить, что в 202 году и в плановом периоде 2025 и 2026 годов привлечение коммерческих кредитов в бюджет Верх-Тулинского сельсовета Новосибирского района Новосибирской области не планируется.

10.2.Установить предельный объем расходов бюджета Верх-Тулинского сельсовета Новосибирского района Новосибирской области на обслуживание муниципального внутреннего долга:

на 2024 год в сумме - 0,00 руб.

на 2025год в сумме - 0,00 руб.

на 2026 год в сумме - 0,00 руб.

11.Утвердить источники финансирования дефицита бюджета Верх-Тулинского сельсовета на 2024год и на плановый период 2025 и 2026 годов согласно приложения № 1.

12.Заключение и оплата муниципальными казенными учреждениями Верх-Тулинского сельсовета (далее - казенные учреждения) и органами местного самоуправления договоров, исполнение которых осуществляется за счет средств местного бюджета, производятся в пределах утвержденных им лимитов бюджетных обязательств в соответствии с классификацией расходов бюджета и с учетом принятых и неисполненных обязательств.

При нарушении казенным учреждением и органом местного самоуправления установленного порядка учета бюджетных обязательств санкционирование оплаты денежных обязательств казенного учреждения приостанавливается в соответствии с порядком, определенным администрацией Верх-Тулинского сельсовета Новосибирского района Новосибирской области.

Установить, что казенные учреждения и орган местного самоуправления при заключении договоров (муниципальных контрактов) на поставку товаров (работ, услуг) вправе предусматривать авансовые платежи:

1. в размере 100 процентов суммы договора (контракта) по договорам (контрактам) о предоставлении услуг связи, услуг проживания в гостиницах, о подписке на печатные издания и об их приобретении, об обучении на курсах повышения квалификации, о приобретении авиа- и железнодорожных билетов, билетов для проезда городским и пригородным транспортом, путевок на санаторно-курортное лечение, по договорам обязательного страхования гражданской ответственности владельцев транспортных средств, об оказании услуг по организации концертов, гастролей, выступлений творческих коллективов (по согласованию с главным распорядителем средств бюджета), об оплате нотариальных действий и иных услуг, оказываемых при осуществлении нотариальных действий, аренда, , о проведении достоверности определения сметной стоимости строительства, реконструкции, капитального ремонта объектов капитального строительства, а также по договорам, подлежащим оплате за счет средств, полученных от иной приносящей доход деятельности;

2. в размере 100 процентов суммы договора (контракта) по договорам (контрактам) об осуществлении технологического присоединения к электрическим сетям;

3. в размере 30 процентов суммы договора (контракта), если иное не предусмотрено законодательством РФ, по остальным договорам (контрактам);

4. в размере 100 процентов суммы договора (контракта) по распоряжению администрации Верх-Тулинского сельсовета Новосибирского района Новосибирской области.

13.Установить, что средства, поступающие во временное распоряжение муниципальных учреждений Верх-Тулинского сельсовета Новосибирского района Новосибирской области, учитываются на лицевых счетах, открытых им в органе федерального казначейства.

14. Установить, что не использованные по состоянию на 01 января 2023 года остатки целевых средств, переданных из областного, районного бюджетов в бюджет Верх-Тулинского сельсовета Новосибирского района Новосибирской области, подлежат возврату в доход областного, районного бюджетов.

В случае, если неиспользованный остаток межбюджетных трансфертов, полученных в форме субсидий, субвенций и иных межбюджетных трансфертов, имеющих целевое назначение, не перечислен в доход областного, районного бюджетов, указанные средства подлежат взысканию в соответствии с Общими требованиями к порядку взыскания в доход бюджетов неиспользованных остатков межбюджетных трансфертов, полученных в форме субсидий, субвенций и иных межбюджетных трансфертов, имеющих целевое назначение, утвержденными приказом Министерства финансов РФ от 11 июня 2009 года № 51н.

Зачисленные в доход областного, районного бюджетов неиспользованные остатки целевых средств могут быть возвращены в бюджет Верх-Тулинского сельсовета Новосибирского района Новосибирской области при установлении наличия потребности в использовании их на те же цели в соответствии с решениями главных администраторов доходов областного, районного бюджетов от возврата неиспользованных остатков целевых средств.

15.Установить, что доходы бюджета Верх-Тулинского сельсовета на 2024 год и плановый период 2025 и 2026 годов формируются за счет доходов от предусмотренных законодательством РФ о налогах и сборах федеральных налогов и сборов, в том числе от налогов, предусмотренных специальными налоговыми режимами, местных налогов, пеней и штрафов по ним, неналоговых доходов, а также за счет безвозмездных поступлений.

16.Установить в пределах общего объема расходов, установленных пунктом 1 настоящего Решения, распределение бюджетных ассигнований по разделам, подразделам, целевым статьям (муниципальным программам и непрограммным направлениям деятельности), группам (группам и подгруппам) видов расходов классификации расходов бюджета на 2024 год и плановый период 2025 и 2026 годов согласно приложения № 6.

17.Утвердить ведомственную структуру расходов бюджета Верх-Тулинского сельсовета на 2024 год и плановый период 2025 и 2026 годов согласно приложения № 7.

18. Утвердить процент софинансирования расходов из местного бюджета в размере не менее 5 % от суммы целевых средств, направляемых в бюджет Верх-Тулинского сельсовета начиная с 1 января 2008 года до достижения суммарной стоимости финансирования инвестиционного проекта в пределах 20000,0 тыс. руб., свыше этой суммы доля софинансирования из местного бюджета составляет 1 % от объема финансирования инвестиционного проекта, если иное не предусмотрено нормативными правовыми актами Новосибирской области, нормативными правовыми актами Российской Федерации или соглашениями с федеральными органами исполнительной власти.

19.Утвердить размер резервного фонда администрации Верх-Тулинского сельсовета Новосибирского района Новосибирской области на 2024 год в сумме 500000,0 руб., на 2025 год в сумме 500000,0 руб., на 2026 год в сумме 500000,0 руб.

20. Установить, что в 2024 году и в плановом периоде 2025 и 2026 годов бюджетные кредиты из бюджета Верх-Тулинского сельсовета Новосибирского района Новосибирской области предоставляться не будут.

21.Установить, что субсидии юридическим лицам, индивидуальным предпринимателям и физическим лицам – производителям товаров, работ, услуг, предоставляются в порядке и в соответствии с требованиями к виду деятельности получателя субсидий и месту осуществления, установленными правовыми актами администрации Верх-Тулинского сельсовета Новосибирского района Новосибирской области и в пределах бюджетных ассигнований, предусмотренных ведомственной структурой расходов местного бюджета на 2024 год и плановый период 2025 и 2026 годов по соответствующим целевым статьям и виду расходов согласно приложению № 7 к настоящему решению.

В бюджете Верх-Тулинского сельсовета Новосибирского района Новосибирской области могут быть предусмотрены бюджетные ассигнования на предоставление в соответствии с решениями администрации Верх-Тулинского сельсовета Новосибирского района Новосибирской области юридическим лицам (за исключением государственных (муниципальных) учреждений), индивидуальным предпринимателям, физическим лицам грантов в форме субсидий, в том числе предоставляемых на конкурсной основе и в порядке, установленном муниципальными правовыми актами администрации Верх-Тулинского сельсовета Новосибирского района Новосибирской области.

Субсидии, в том числе гранты в форме субсидий юридическим лицам, индивидуальным предпринимателям и физическим лицам - производителям товаров (работ, услуг), а также некоммерческим организациям, не являющимся казенными учреждениями, предоставляются в случаях, предусмотренных федеральным законодательством и (или) законодательством Новосибирской области, и в порядке, установленном Правительством Новосибирской области.

22.Установить, что при отсутствии федерального закона и (или) нормативного правового акта Правительства РФ, иных федеральных органов исполнительной власти, устанавливающих распределение ассигнований для Верх-Тулинского сельсовета Новосибирского района Новосибирской области, доведение лимитов бюджетных обязательств по расходам бюджета Верх-Тулинского сельсовета Новосибирского района Новосибирской области, осуществляемым за счет соответствующих ассигнований федерального бюджета, до главных распорядителей средств бюджета Верх-Тулинского сельсовета Новосибирского района Новосибирской области осуществляется администрацией Верх-Тулинского сельсовета Новосибирского района Новосибирской области после принятия соответствующего закона и (или) нормативного правового акта Правительства РФ, иных федеральных органов исполнительной власти.

23.Установить, что при отсутствии закона и (или) нормативного правового акта Новосибирской области, устанавливающих расходные обязательства Верх-Тулинского сельсовета Новосибирского района Новосибирской области, доведение лимитов бюджетных обязательств по соответствующим расходам бюджета Верх-Тулинского сельсовета Новосибирского района Новосибирской области до главных распорядителей средств бюджета Верх-Тулинского сельсовета Новосибирского района Новосибирской области, регламентирующие порядок исполнения расходного обязательства Верх-Тулинского сельсовета Новосибирского района Новосибирской области, санкционирование оплаты денежных обязательств по нему осуществляется администрацией Верх-Тулинского сельсовета Новосибирского района Новосибирской области после принятия соответствующего закона и (или) нормативного правового акта Новосибирской области.

24.Установить в соответствии с пунктом 8 статьи 217 Бюджетного кодекса РФ следующие основания для внесения в 2022 году изменений в показатели сводной бюджетной росписи бюджета Верх-Тулинского сельсовета Новосибирского района Новосибирской области, связанные с особенностями исполнения бюджета Верх-Тулинского сельсовета Новосибирского района Новосибирской области и (или) перераспределения бюджетных ассигнований между главными распорядителями бюджетных средств:

1) перераспределение бюджетных ассигнований между элементами вида расходов в пределах общего объема бюджетных ассигнований, предусмотренных главному распорядителю бюджетных средств бюджета Верх-Тулинского сельсовета Новосибирского района Новосибирской области по соответствующему разделу, подразделу, целевой статье, группе и подгруппе вида расходов классификации расходов бюджетов (за исключением случаев, установленных настоящим Решением и принимаемыми в соответствии с ним нормативными правовыми актами администрации Верх-Тулинского сельсовета Новосибирского района Новосибирской области);

2)изменение бюджетной классификации источников финансирования дефицита бюджетов и расходов бюджетов Российской Федерации без изменения целевого направления расходования бюджетных средств при изменении установленного порядка применения бюджетной классификации;

3)перераспределение бюджетных ассигнований между видами расходов классификации расходов бюджетов, предусмотренных главным распорядителям бюджетных средств бюджета Верх-Тулинского сельсовета Новосибирского района Новосибирской области на предоставление субсидий на конкурсной основе (грантов) физическим и юридическим лицам;

4)перераспределение бюджетных ассигнований между разделами, подразделами, целевыми статьями и видами расходов классификации расходов бюджетов в случае исполнения требований об уплате налога, сбора, страховых взносов, решений налоговых органов, органов управления государственными внебюджетными фондами о взыскании налогов, сборов, страховых взносов, пеней (в том числе за несвоевременную уплату налогов и сборов) и штрафов (в том числе административных), об уплате финансовых санкций за совершение правонарушений, постановлений уполномоченных должностных лиц о наложении административных штрафов, предусматривающих обращение взыскания на средства местного бюджета;

5)перераспределение бюджетных ассигнований, предусмотренных главному распорядителю бюджетных средств бюджета Верх-Тулинского сельсовета Новосибирского района Новосибирской области за счет межбюджетных трансфертов из федерального и областного бюджетов, между видами расходов, обусловленное изменением федерального законодательства и законодательства Новосибирской области;

6)перераспределение бюджетных ассигнований между разделами, подразделами, целевыми статьями и видами расходов классификации расходов бюджетов для содержания имущества, находившегося в оперативном управлении казенных учреждений Верх-Тулинского сельсовета Новосибирского района Новосибирской области, изъятого в муниципальную казну Верх-Тулинского сельсовета Новосибирского района Новосибирской области;

7)перераспределение бюджетных ассигнований между разделами, подразделами, целевыми статьями и видами расходов классификации расходов бюджетов, включая увеличение по межбюджетным трансфертам, предусмотренных главному распорядителю бюджетных средств местного бюджета в текущем финансовом году, в целях исполнения решений администрации Верх-Тулинского сельсовета Новосибирского района Новосибирской области по погашению кредиторской задолженности главного распорядителя местного бюджета и (или) находящихся в его ведении муниципальных учреждений;

8)увеличение бюджетных ассигнований за счет безвозмездных поступлений, имеющих целевое назначение, в объемах и на цели, которые определены соглашениями о предоставлении безвозмездных поступлений, заключенными с областными органами исполнительной власти или физическими и юридическими лицами, сверх объемов, утвержденных настоящим решением сессии;

9)распределение на основании областных нормативных правовых актов субсидий, субвенций, иных межбюджетных трансфертов, предоставленных из областного бюджета или от физических и юридических лиц бюджету Верх-Тулинского сельсовета Новосибирского района Новосибирской области, сверх объемов, утвержденных настоящим решением сессии;

10)перераспределение бюджетных ассигнований между разделами, подразделами, целевыми статьями и видами расходов классификации расходов бюджетов в пределах средств бюджета, предусмотренных для софинансирования расходных обязательств в целях выполнения условий предоставления субсидий из областного и федерального бюджетов.

11)перераспределение бюджетных ассигнований между разделами, подразделами, целевыми статьями и видами расходов классификации расходов бюджетов в случае создания, реорганизации, ликвидации муниципальных учреждений, муниципальных унитарных предприятий;

12) увеличение бюджетных ассигнований за счет остатков субсидий и иных межбюджетных трансфертов, безвозмездных поступлений от физических и юридических лиц, имеющих целевое назначение, не использованных на начало текущего финансового года, а также восстановленных в текущем финансовом году;

13) перераспределение бюджетных ассигнований между разделами, подразделами, целевыми статьями и видами расходов классификации расходов бюджетов, предусмотренных главному распорядителю бюджетных средств в текущем финансовом году, при необходимости возврата средств в областной (районный) бюджет в результате нарушения исполнения обязательств, предусмотренных соглашениями о предоставлении субсидии и иных межбюджетных трансфертов из областного (районного) бюджета;

14) перераспределение бюджетных ассигнований, предусмотренных главным распорядителям бюджетных средств местного бюджета за счет межбюджетных трансфертов других бюджетов бюджетной системы Российской Федерации, между разделами, подразделами, целевыми статьями и видами расходов классификации расходов бюджетов в целях реализации региональных проектов и муниципальных программ Верх-Тулинского сельсовета Новосибирского района Новосибирской области;

15) перераспределение бюджетных ассигнований, предусмотренных учреждению культуры Верх-Тулинского сельсовета Новосибирского района Новосибирской области между разделами, подразделами, целевыми статьями и видами расходов классификации расходов бюджетов в целях реализации Указа Президента Российской Федерации от 07.05.2012 г. № 597 «О мероприятиях по реализации государственной социальной политики», Указа Президента Российской Федерации от 01.06.2012 г. № 761 «О Национальной стратегии действий в интересах детей на 2012 - 2017 годы» в части повышения оплаты труда отдельных категорий работников.

25. Утвердить объем бюджетных ассигнований дорожного фонда Верх-Тулинского сельсовета Новосибирского района Новосибирской области:

1) на 2024 год в сумме 36610000,0 рублей, в том числе за счет акцизов 5107300,0 рублей
2) на 2025 год в сумме 5994900,0 рублей, в том числе за счет акцизов 5994900,0 рублей
3) на 2026 год в сумме 6041700,0 рублей, в том числе за счет акцизов 6041700,0 рублей

Порядок формирования и использования средств муниципального дорожного фонда Верх-Тулинского сельсовета Новосибирского района Новосибирской области утвержден Положением о порядке формирования и использования бюджетных ассигнований муниципального дорожного фонда Верх-Тулинского сельсовета Новосибирского района Новосибирской области.

26. Установить, что в 2024 году и плановом периоде 2025 и 2026 годов предоставление бюджетных инвестиций (за исключением бюджетных инвестиций в объекты капитального строительства) юридическим лицам, не являющимся муниципальными учреждениями и муниципальными унитарными предприятиями, из бюджета Верх-Тулинского сельсовета Новосибирского района Новосибирской области не планируется.

27. Установить, что казначейскому сопровождению подлежат следующие средства, получаемые юридическими лицами, индивидуальными предпринимателями, физическими лицами - производителями товаров, работ, услуг, за исключением средств, предусмотренных статьей 242.27 Бюджетного кодекса Российской Федерации:

1) авансовые платежи по муниципальным контрактам о поставке товаров, выполнении работ, оказании услуг, заключаемым получателями средств местного бюджета на сумму 50 000,0 тыс. рублей и более;

2) авансовые платежи по контрактам (договорам) о поставке товаров, выполнении работ, оказании услуг, заключаемыми муниципальными бюджетными и автономными учреждениями Верх-Тулинского сельсовета Новосибирского района Новосибирской области на сумму 50 000,0 тыс. рублей и более, источником финансового обеспечения исполнения которых являются средства, предоставляемые из местного бюджета;

3) авансовые платежи по контрактам (договорам) о поставке товаров, выполнении работ, оказании услуг, заключаемым исполнителями и соисполнителями в рамках исполнения муниципальных контрактов, предусмотренных подпунктом 1, контрактов (договоров), предусмотренных подпунктом 2;

4) бюджетные инвестиции юридическим лицам из местного бюджета, предоставляемые в соответствии со статьей 80 Бюджетного кодекса Российской Федерации;

5) субсидии юридическим лицам, крестьянским (фермерским) хозяйствам, индивидуальным предпринимателям из местного бюджета (за исключением субсидий из местного бюджета муниципальным бюджетным и автономным учреждениям Верх-Тулинского сельсовета Новосибирского района Новосибирской области);

6) взносы в уставные (складочные) капиталы (вклады в имущество) юридических лиц (их дочерних обществ), источником финансового обеспечения исполнения которых являются субсидии и бюджетные инвестиции, указанные в подпунктах 4 и 5;

7) авансовые платежи по контрактам (договорам) о поставке товаров, выполнении работ, оказании услуг, заключаемым получателями субсидий и бюджетных инвестиций, указанных в подпунктах 4 и 5, а также получателями взносов (вкладов), указанных в подпункте 6, источником финансового обеспечения исполнения которых являются такие субсидии, бюджетные инвестиции и взносы (вклады);

8) авансовые платежи, получаемые юридическими лицами по контрактам (договорам) о поставке товаров, выполнении работ, оказании услуг, заключаемым исполнителями и соисполнителями в рамках исполнения контрактов (договоров), предусмотренных подпунктом 7;

9) средства, получаемые (полученные) участниками казначейского сопровождения по муниципальным контрактам, контрактам (договорам) о поставке товаров, выполнении работ, оказании услуг, в случаях, установленных постановлениями администрации Верх-Тулинского сельсовета Новосибирского района Новосибирской области.

28.Контроль за исполнением данного решения возложить на постоянную комиссию по вопросам бюджетной, налоговой и финансово-кредитной политике Совета депутатов Верх-Тулинского сельсовета Новосибирского района Новосибирской области (Богомолова Н.Л.)

29. Настоящее Решение вступает в силу с 1 января 2024 года и подлежит официальному опубликованию не позднее 10 дней после его подписания в установленном порядке.

Глава Верх-Тулинского сельсовета
М.И.Соболёк
Председатель Совета депутатов Верх-Тулинского сельсовета
Р.В. Мотин

Приложение 1 к Решению -й сессии
Совета депутатов Верх-Тулинского сельсовета
от .12.2023 г.

Источники финансирования дефицита бюджета Верх-Тулинского сельсовета Новосибирского района Новосибирской области на 2024 год и плановый период 2025 и 2026годов

Наименование показателя	Код источника финансирования дефицита бюджета по бюджетной классификации	2024 год	2025 год	2026 год
1	3	4	5	6
Источники финансирования дефицита бюджетов - всего		0,00	0,00	0,00
ИСТОЧНИКИ ВНУТРЕННЕГО ФИНАНСИРОВАНИЯ ДЕФИЦИТОВ БЮДЖЕТОВ	000 01 00 00 00 00 0000 000	0,00	0,00	0,00
Бюджетные кредиты из других бюджетов бюджетной системы Российской Федерации	000 01 03 00 00 00 0000 000	0,00	0,00	0,00
Погашение бюджетами сельских поселений кредитов от других бюджетов бюджетной системы Российской Федерации в валюте Российской Федерации	555 01 03 01 00 10 0000 810	0,00	0,00	0,00
Изменение остатков средств	000 01 05 00 00 00 0000 000	0,00	0,00	0,00
Увеличение остатков средств бюджетов	000 01 05 00 00 00 0000 500	-551 155 414,00	-132 668 400,00	-89 158 700,00
Увеличение прочих остатков денежных средств бюджетов сельских поселений	000 01 05 02 01 10 0000 510	-551 155 414,00	-132 668 400,00	-89 158 700,00
Уменьшение остатков средств бюджетов	000 01 05 00 00 00 0000 600	551 155 414,00	132 668 400,00	89 158 700,00
Уменьшение прочих остатков денежных средств бюджетов сельских поселений	000 01 05 02 01 10 0000 610	551 155 414,00	132 668 400,00	89 158 700,00

Приложение 2
к решению -й сессии Совета депутатов
Верх-Тулинского сельсовета Новосибирского
района Новосибирской области от .12.2023

Иные межбюджетные трансферты, перечисляемые из бюджета Верх-Тулинского сельсовета Новосибирского района Новосибирской области в бюджет других бюджетов бюджетной системы Российской Федерации на 2024 год и плановый период 2025 и 2026 годов

в рублях

№ п/п	Наименование иных межбюджетных трансфертов	сумма на 2024 год	сумма на 2025 год	сумма на 2026 год
1	2	3	4	5
1	Иные межбюджетные трансферты по переданным Контрольно-счетной палате Новосибирского района Новосибирской области полномочиям контрольно-счетных органов муниципальных образований района	332 400,00	0,00	0,00
	Итого	332 400,00	0,00	0,00

Приложение № 3
к решению -й сессии
Совета депутатов
Верх-Тулинского сельсовета
от .12.2023 г.

Неустановленные бюджетным законодательством Российской Федерации нормативы распределения доходов между бюджетами бюджетной системы Российской Федерации в части налоговых и неналоговых доходов

ТАБЛИЦА 1

Код вида доходов бюджета	Наименование вида доходов бюджета	Норматив отчислений, %
1 11 05025 10 0000 120	Доходы, полученные в виде арендной платы, а также средства от продажи права на заключение договоров аренды за земли, находящиеся в собственности сельских поселений (за исключением земельных участков муниципальных бюджетных и автономных учреждений)	100
1 13 01995 10 0000 130	Прочие доходы от оказания платных услуг получателями средств бюджетов сельских поселений	100
1 13 02995 10 0000 130	Прочие доходы от компенсации затрат бюджетов сельских поселений	100
1 17 01050 10 0000 180	Невыясненные поступления, зачисляемые в бюджеты сельских поселений	100
1 17 02020 10 0000 180	Возмещение потерь сельскохозяйственного производства, связанных с изъятием сельскохозяйственных угодий, расположенных на территориях сельских поселений (по обязательствам, возникшим до 1 января 2008 года)	100
1 17 05050 10 0000 180	Прочие неналоговые доходы бюджетов сельских поселений	100
2 08 05000 10 0000 150	Перечисления из бюджетов сельских поселений (в бюджеты сельских поселений) для осуществления возврата (зачета) излишне уплаченных или излишне взысканных сумм налогов, сборов и иных платежей, а также сумм процентов за несвоевременное осуществление такого возврата и процентов, начисленных на излишне взысканные суммы	100

Приложение № 4
к Решению -й сессии
Совета депутатов
Верх-Тулинского сельсовета
от .12.2023г №

Программа муниципальных внутренних заимствований Верх-Тулинского сельсовета Новосибирского района Новосибирской области на 2024 год

(руб.)

Муниципальные внутренние заимствования	Объем привлечения	Объем средств, направляемых на погашение
Кредиты, привлекаемые от других бюджетов бюджетной системы Российской Федерации бюджетами сельских поселений в валюте Российской Федерации	0,0	0,0
Кредиты, привлекаемые от кредитных организаций в валюте Российской Федерации	0,0	0,0

Программа муниципальных внутренних заимствований Верх-Тулинского сельсовета Новосибирского района Новосибирской области на 2025 год

Муниципальные внутренние заимствования	Объем привлечения	Объем средств, направляемых на погашение
Кредиты, привлекаемые от других бюджетов бюджетной системы Российской Федерации бюджетами сельских поселений в валюте Российской Федерации	0,0	0,0
Кредиты, привлекаемые от кредитных организаций в валюте Российской Федерации	0,0	0,0

Программа муниципальных внутренних заимствований Верх-Тулинского сельсовета Новосибирского района Новосибирской области на 2026 год

Муниципальные внутренние заимствования	Объем привлечения	Объем средств, направляемых на погашение
Кредиты, привлекаемые от других бюджетов бюджетной системы Российской Федерации бюджетами сельских поселений в валюте Российской Федерации	0,0	0,0
Кредиты, привлекаемые от кредитных организаций в валюте Российской Федерации	0,0	0,0

Приложение № 5
к Решению -й сессии
Совета депутатов
Верх-Тулинского сельсовета
от .12.2023г.

Программа муниципальных гарантий Верх-Тулинского сельсовета Новосибирского района Новосибирской области на 2024 год

(руб.)

1.1. Перечень предоставляемых муниципальных гарантий Верх-Тулинского сельсовета Новосибирского района Новосибирской области в 2024 году

№ п/п	Цель гарантирования	Наименование принципала	Сумма гарантирования, тыс. рублей	Наличие права регрессного требования	Иные условия предоставления муниципальных гарантий
1	2	3	4	5	6
	Итого		0,0		0,0

1.2. Перечень предоставленных муниципальных гарантий Верх-Тулинского сельсовета Новосибирского района Новосибирской области, на исполнение которых по возможным гарантийным случаям предусматриваются бюджетные ассигнования в 2023 году

№ п/п	Цель гарантирования	Наименование принципала	Сумма гарантирования, тыс. рублей	Наличие права регрессного требования	Объем бюджетных ассигнований на исполнение гарантий по возможным гарантийным случаям, рублей
1	2	3	4	5	6
	Итого		0,0		0,0

Программа муниципальных гарантий Верх-Тулинского сельсовета Новосибирского района Новосибирской области на 2025 год

(руб.)

1.1. Перечень предоставляемых муниципальных гарантий Верх-Тулинского сельсовета Новосибирского района Новосибирской области в 2025 году

№п/п	Цель гарантирования	Наименование принципала	Сумма гарантирования, тыс. рублей	Наличие права регрессного требования	Иные условия предоставления муниципальных гарантий
1	2	3	4	5	6
	Итого		0,0		0,0

1.2. Перечень предоставленных муниципальных гарантий Верх-Тулинского сельсовета Новосибирского района Новосибирской области, на исполнение которых по возможным гарантийным случаям предусматриваются бюджетные ассигнования в 2025 году

№п/п	Цель гарантирования	Наименование принципала	Сумма гарантирования, тыс. рублей	Наличие права регрессного требования	Объем бюджетных ассигнований на исполнение гарантий по возможным гарантийным случаям, рублей
1	2	3	4	5	6
	Итого		0,0		0,0

Программа муниципальных гарантий Верх-Тулинского сельсовета Новосибирского района Новосибирской области на 2026 год

(руб.)

1.1. Перечень предоставляемых муниципальных гарантий Верх-Тулинского сельсовета Новосибирского района Новосибирской области в 2026 году

№п/п	Цель гарантирования	Наименование принципала	Сумма гарантирования, тыс. рублей	Наличие права регрессного требования	Иные условия предоставления муниципальных гарантий
1	2	3	4	5	6
	Итого		0,0		0,0

1.2. Перечень предоставленных муниципальных гарантий Верх-Тулинского сельсовета Новосибирского района Новосибирской области, на исполнение которых по возможным гарантийным случаям предусматриваются бюджетные ассигнования в 2025 году

№п/п	Цель гарантирования	Наименование принципала	Сумма гарантирования, тыс. рублей	Наличие права регрессного требования	Объем бюджетных ассигнований на исполнение гарантий по возможным гарантийным случаям, рублей
1	2	3	4	5	6
	Итого		0,0		0,0

Приложение № 6 к решению -й сессии
Совета депутатов Верх-Тулинского сельсовета
Новосибирского района Новосибирской области
от .12.2023г.

Распределение бюджетных ассигнований по разделам, подразделам, целевым статьям (муниципальным программам и непрограммным направлениям деятельности), группам (группам и подгруппам) видов расходов классификации расходов бюджета на 2024 год и плановый период 2025 и 2026 годов

Наименование расходов	КБК				2024 год	2025 год	2026 год
	Раздела	Подраздела	Целевой статьи	Вид расхода	Сумма,руб.	Сумма,руб.	Сумма,руб.
1	2	3	4	5	6	7	8
ОБЩЕГОСУДАРСТВЕННЫЕ ВОПРОСЫ	01				20252514,00	19920114,0	19920114,0
Функционирование высшего должностного лица субъекта Российской Федерации и муниципального образования Верх-Тулинского сельсовета	01	02			1674014,00	1674014,0	1674014,0
Непрограммные направления бюджета Верх-Тулинского сельсовета	01	02	99.0.00.00000		1674014,00	1674014,0	1674014,0
Расходы на функционирование высшего должностного лица муниципальных образований поселения Новосибирского района	01	02	99.0.00.00111		1674014,00	1674014,0	1674014,0
Расходы на выплаты персоналу в целях обеспечения выполнения функций государственными (муниципальными) органами, казенными учреждениями, органами управления государственными внебюджетными фондами	01	02	99.0.00.00111	100	1674014,00	1674014,0	1674014,0
Расходы на выплаты персоналу государственных (муниципальных) органов	01	02	99.0.00.00111	120	1674014,00	1674014,00	1674014,00
Расходы на выплаты персоналу в целях обеспечения выполнения функций государственными (муниципальными) органами, казенными учреждениями, органами управления государственными внебюджетными фондами	01	02	99.0.00.70510	100	0,00	0,0	0,0
Расходы на выплаты персоналу государственных (муниципальных) органов	01	02	99.0.00.70510	120			
Функционирование законодательных (представительных) органов государственной власти и представительных органов муниципальных образований Верх-Тулинского сельсовета	01	03			125000,00	125000,0	125000,0
Непрограммные направления бюджета Верх-Тулинского сельсовета	01	03	99.0.00.00000		110000,00	110000,0	110000,0
Расходы на функционирование законодательных (представительных) органов муниципальных образований Новосибирского района ,в части расходов на председателя законодательного (представительного) органа	01	03	99.0.00.00211		0,00	0,0	0,0
Расходы на выплаты персоналу в целях обеспечения выполнения функций государственными (муниципальными) органами, казенными учреждениями, органами управления государственными внебюджетными фондами	01	03	99.0.00.00211	100	0,00	0,0	0,0
Расходы на выплаты персоналу государственных (муниципальных)органов	01	03	99.0.00.00211	120			
Расходы на функционирование законодательных (представительных) органов муниципальных образований Новосибирского района ,в части расходов на выплаты персоналу законодательного (представительного) органа	01	03	99.0.00.00000		125000,00	125000,0	125000,0
Расходы на выплаты персоналу в целях обеспечения выполнения функций государственными (муниципальными) органами, казенными учреждениями, органами управления государственными внебюджетными фондами	01	03	99.0.00.01990	100	125000,00	125000,0	125000,0
Расходы на выплаты персоналу государственных (муниципальных) органов	01	03	99.0.00.01990	120	125000,00	125000,00	125000,00
Расходы на обеспечение функций государственных органов	01	03	99.0.00.01990		0,00	0,0	0,0
Закупка товаров, работ и услуг для государственных (муниципальных) нужд	01	03	99.0.00.01990	200	0,00	0,0	0,0
Иные закупки товаров, работ и услуг для муниципальных нужд	01	03	99.0.00.01990	240			
Функционирование Правительства Российской Федерации, высших исполнительных органов государственной власти субъектов Российской Федерации, местных администраций	01	04			15121100,00	15121100,00	15121100,00
Расходы на выплаты персоналу в целях обеспечения выполнения функций государственными (муниципальными) органами, казенными учреждениями, органами управления государственными внебюджетными фондами	01	04	99.0.00.70510	100			
Непрограммные направления бюджета Верх-Тулинского сельсовета	01	04	99.0.00.00000		15121100,00	15121100,00	15121100,00
Руководство и управление в сфере установленных функций органов государственной власти субъектов Российской Федерации и органов местного самоуправления	01	04	99.0.00.00000		15121000,00	15121000,0	15121000,0
Расходы на выплаты персоналу в целях обеспечения выполнения функций государственными (муниципальными) органами, казенными учреждениями, органами управления государственными внебюджетными фондами	01	04	99.0.00.00411	100	12293800,00	12293800,0	12293800,0
Расходы на выплаты персоналу государственных(муниципальных органов)органов	01	04	99.0.00.00411	120	12293800,00	12293800,00	12293800,00

1	2	3	4	5	6	7	8
Расходы на обеспечение функций государственных органов	01	04	99.0.00.00419		2827200,00	2827200,0	2827200,0
Закупка товаров, работ и услуг для государственных (муниципальных) нужд	01	04	99.0.00.00419	200	2730800,00	2730800,00	2730800,00
Иные закупки товаров, работ и услуг для обеспечения государственных (муниципальных) нужд	01	04	99.0.00.00419	240	2730800,00	2730800,00	2730800,00
Иные бюджетные ассигнования	01	04	99.0.00.00419	800	96400,00	96400,0	96400,0
Уплата налогов, сборов	01	04	99.0.00.00419	850	96400,00	96400,00	96400,00
Расходы на осуществление полномочий по решению вопросов в сфере административных правонарушений за счет средств областного бюджета	01	04	99.0.00.70190		100,00	100,0	100,0
Непрограммные направления бюджета Верх-Тулинского сельсовета	01	04	99.0.00.70190		100,00	100,0	100,0
Расходы на обеспечение функции государственных органов, в том числе территориальных органов	01	04	99.0.00.70190	200	100,00	100,0	100,0
Иные закупки товаров, работ и услуг для обеспечения государственных (муниципальных) нужд	01	04	99.0.00.70190	240	100,00	100,00	100,00
Расходы на обеспечение деятельности финансовых, налоговых и таможенных органов и органов финансового (финансово-бюджетного) надзора Верх-Тулинского сельсовета	01	06			332400,00	0,0	0,0
Непрограммные направления бюджета Верх-Тулинского сельсовета	01	06	99.0.00.00519		332400,00	0,0	0,0
Руководство и управление в сфере установленных функций органов государственной власти субъектов Российской Федерации и органов местного самоуправления Верх-Тулинского сельсовета	01	06	99.0.00.00519		332400,00	0,0	0,0
Межбюджетные трансферты	01	06	99.0.00.00519	500	332400,00	0,0	0,0
Иные межбюджетные трансферты	01	06	99.0.00.00519	540	332400,00		
Обеспечение проведения выборов и референдумов	01	07			0,00		
Непрограммные направления бюджета Верх-Тулинского сельсовета	01	07	99.0.00.00699		0,00		
Иные бюджетные ассигнования	01	07	99.0.00.00699	800	0,00		
Специальные расходы	01	07	99.0.00.00699	880			
Резервные фонды администрации Верх-Тулинского сельсовета	01	11			500000,00	500000,0	500000,0
Непрограммные направления бюджета Верх-Тулинского сельсовета	01	11	99.0.00.00719		500000,00	500000,0	500000,0
Резервные фонды администрации Верх-Тулинского сельсовета	01	11	99.0.00.00719		500000,00	500000,0	500000,0
Иные бюджетные ассигнования	01	11	99.0.00.00719	800	500000,00	500000,0	500000,0
Резервные средства	01	11	99.0.00.00719	870	500000,00	500000,0	500000,0
Другие общегосударственные вопросы	01	13			2500000,00	2500000,0	2500000,0
Непрограммные направления бюджета Верх-Тулинского сельсовета	01	13	99.0.00.00000		2500000,00	2500000,0	2500000,0
Расходы на проведения мероприятий по оценке недвижимости, признание прав и регулирование отношений по государственной и муниципальной собственности поселений Новосибирского района	01	13	99.0.00.00899		400000,00	400000,0	400000,0
Закупка товаров, работ и услуг для муниципальных нужд	01	13	99.0.00.00899	200	400000,00	400000,0	400000,0
Иные закупки товаров, работ и услуг для муниципальных нужд	01	13	99.0.00.00899	240	400000,00	400000,00	400000,00
Расходы проведение мероприятий по финансированию расходов, связанных с выполнением общегосударственных функций Верх-Тулинского сельсовета	01	13	99.0.00.00999		2100000,00	2100000,0	2100000,0
Закупка товаров, работ и услуг для муниципальных нужд	01	13	99.0.00.00999	200	2050000,00	2100000,0	2100000,0
Иные закупки товаров, работ и услуг для муниципальных нужд	01	13	99.0.00.00999	240	2050000,00	2100000,00	2100000,00
Иные бюджетные ассигнования	01	13	99.0.00.00999	800	50000,00		
Расходы на реализацию мероприятий по обеспечению сбалансированности в рамках ГП НСО «Управление финансами в НСО»	01	13	99.0.00.07510	200	0,00		
Иные закупки товаров, работ и услуг для муниципальных нужд	01	13	99.0.00.07510	240			
Закупка товаров, работ и услуг для муниципальных нужд	01	13	16.2.04.70370	200	0,00	0,0	0,0
Иные закупки товаров, работ и услуг для муниципальных нужд	01	13	16.2.04.70370	240			
Закупка товаров, работ и услуг для муниципальных нужд	01	13	16.2.04.S0370	200	0,00	0,0	0,0
Иные закупки товаров, работ и услуг для муниципальных нужд	01	13	16.2.04.S0370	240			
Национальная оборона	02				300000,00	300000,00	300000,00
Мобилизационная и вневойсковая подготовка	02	03			0,00	0,0	0,0
Расходы на осуществление первичного воинского учета на территориях, где отсутствуют военные комиссариаты в рамках непрограммных расходов федеральных органов исполнительной власти за счет средств федерального бюджета	02	03	99.0.00.51180		0,00	0,0	0,0
Расходы на выплаты персоналу в целях обеспечения выполнения функций государственными (муниципальными) органами, казенными учреждениями, органами управления государственными внебюджетными фондами	02	03	99.0.00.51180	100	0,00	0,0	0,0
Расходы на выплаты персоналу государственных (муниципальных) органов	02	03	99.0.00.51180	120			
Расходы на обеспечение функций государственных органов	02	03	99.0.00.51180		0,00	0,0	0,0
Закупка товаров, работ и услуг для муниципальных нужд	02	03	99.0.00.51180	200	0,00	0,0	0,0
Иные закупки товаров, работ и услуг для муниципальных нужд	02	03	99.0.00.51180	240			
Расходы на выплаты персоналу в целях обеспечения выполнения функций государственными (муниципальными) органами, казенными учреждениями, органами управления государственными внебюджетными фондами	02	03	99.0.00.00080	100	300000,00	300000,00	300000,00
Расходы на выплаты персоналу государственных (муниципальных) органов	02	03	99.0.00.00080	120	300000,00	300000,00	300000,00
Национальная безопасность и правоохранительная деятельность	03				1710000,00	1500000,0	1500000,0
Гражданская оборона Верх-Тулинского сельсовета	03	09			0,00	0,00	0,00
Непрограммные направления бюджета Верх-Тулинского сельсовета	03	09	99.0.00.00000		0,00	0,00	0,00
Мероприятия по гражданской обороне Верх-Тулинского сельсовета	03	09	99.0.00.01199		0,00	0,00	0,00
Закупка товаров, работ и услуг для муниципальных нужд	03	09	99.0.00.01199	200	0,00	0,00	0,00
Иные закупки товаров, работ и услуг для муниципальных нужд	03	09	99.0.00.01199	240			
Закупка товаров, работ и услуг для муниципальных нужд	03	09	99.0.00.01019	200	0,00	0,00	0,00
Иные закупки товаров, работ и услуг для муниципальных нужд	03	09	99.0.00.01019	240			
Обеспечение пожарной безопасности Верх-Тулинского сельсовета	03	10			1710000,00	1500000,00	1500000,00
Непрограммные направления бюджета Верх-Тулинского сельсовета	03	10	99.0.00.01299		1500000,00	1500000,00	1500000,00
Закупка товаров, работ и услуг для муниципальных нужд	03	10	99.0.00.01299	200	1500000,00	1500000,00	1500000,00
Иные закупки товаров, работ и услуг для муниципальных нужд	03	10	99.0.00.01299	240	1500000,00	1500000,00	1500000,00
Закупка товаров, работ и услуг для муниципальных нужд	03	10	21.0.00.07950	200	210000,00		
Иные закупки товаров, работ и услуг для муниципальных нужд	03	10	21.0.00.07950	240	210000,00		
Национальная экономика	04				37710000,00	6994900,00	7041700,00
Водное хозяйство	04	06			100000,00	0,00	
Мероприятия государственной целевой программы Новосибирской области «Охрана окружающей среды»	04	06	24.0.00.70860		0,00	0,00	
Закупка товаров, работ и услуг для муниципальных нужд	04	06	24.0.00.70860	200	0,00	0,00	
Иные закупки товаров, работ и услуг для муниципальных нужд	04	06	24.0.00.70860	240			
Софинансирование мероприятий государственной целевой программы Новосибирской области «Охрана окружающей среды»	04	06	24.0.00.S0860		0,00		
Закупка товаров, работ и услуг для муниципальных нужд	04	06	24.0.00.S0860	200	0,00		
Иные закупки товаров, работ и услуг для муниципальных нужд	04	06	24.0.00.S0860	240			
Непрограммные направления бюджета Верх-Тулинского сельсовета	04	06	99.0.00.05019		100000,00	0,00	
Закупка товаров, работ и услуг для муниципальных нужд	04	06	99.0.00.05019	200	100000,00	0,00	
Иные закупки товаров, работ и услуг для муниципальных нужд	04	06	99.0.00.05019	240	100000,00		
Дорожное хозяйство (дорожные фонды)	04	09			36610000,00	5994900,00	6041700,00
Субсидии местным бюджетам на реализацию мероприятий государственной программы НСО «Развитие автомобильных дорог регионального, межмуниципального и местного значения в НСО»	04	09	99.0.00.70760		0,00	0,00	0,00
Капитальные вложения в объекты недвижимого имущества государственной (муниципальной) собственности	04	09	99.0.00.70760	400	0,00	0,00	0,00
Бюджетные инвестиции	04	09	99.0.00.70760	410			
Непрограммные направления бюджета Верх-Тулинского сельсовета	04	09	99.0.00.01399		6178400,00	5994900,00	6041700,00
Закупка товаров, работ и услуг для муниципальных нужд	04	09	99.0.00.01399	200	6178400,00	5994900,00	6041700,00
Иные закупки товаров, работ и услуг для муниципальных нужд	04	09	99.0.00.01399	240	6178400,00	5994900,00	6041700,00
Бюджетные инвестиции	04	09	99.0.00.01399	410			
Иные закупки товаров, работ и услуг для муниципальных нужд	04	09	16.0.00.07950	240	30300000,00		
Иные закупки товаров, работ и услуг для муниципальных нужд	04	09	16.0.00.S7950	240	131600,00		
Бюджетные инвестиции	04	09	99.0.00.00010	410			

1	2	3	4	5	6	7	8
Бюджетные инвестиции	04	09	99.0.00.S0760	410			
Другие вопросы в области национальной экономики	04	12			1000000,00	1000000,00	1000000,00
Непрограммные направления бюджета Верх-Тулинского сельсовета	04	12			1000000,00	1000000,00	1000000,00
Расходы на мероприятия по землеустройству и землнпользованию, за счет средств поселений Новосибирского района	04	12	99.0.00.01499		1000000,00	1000000,00	1000000,00
Закупка товаров, работ и услуг для муниципальных нужд	04	12	99.0.00.01499	200	1000000,00	1000000,00	1000000,00
Иные закупки товаров, работ и услуг для муниципальных нужд	04	12	99.0.00.01499	240	1000000,00	1000000,00	1000000,00
Непрограммные направления бюджета Верх-Тулинского сельсовета	04	12	99.0.01.01499		0,00	0,00	0,00
Мероприятия в области строительства, архитектуры и градостроительства	04	12	99.0.01.01499		0,00	0,00	0,00
Закупка товаров, работ и услуг для муниципальных нужд	04	12	99.0.01.01499	200	0,00	0,00	0,00
Иные закупки товаров, работ и услуг для муниципальных нужд	04	12	99.0.01.01499	240			
Расходы в сфере жилищно-коммунального хозяйства Верх-Тулинского сельсовета	05				416152900,00	79608676,00	31910951,00
Расходы в сфере жилищного хозяйства Верх-Тулинского сельсовета	05	01			1000000,00	1000000,00	1000000,00
Непрограммные направления бюджета Верх-Тулинского сельсовета	05	01			1000000,00	1000000,00	1000000,00
Закупка товаров, работ и услуг для государственных нужд	05	01	99.0.00.01599	200	980000,00	1000000,00	1000000,00
Иные закупки товаров, работ и услуг для государственных нужд	05	01	99.0.00.01599	240	980000,00	1000000,00	1000000,00
Иные бюджетные ассигнования	05	01	99.0.00.01599	800	20000,00		
Уплата налогов, сборов и иных платежей	05	01	99.0.00.01599	850	20000,00		
Софинансирование мероприятий по переселению граждан из аварийного жилищного фонда в рамках ГП НСО «ЖКХ НСО в 2015-2022гг»	05	01	09.1.00.S3380	400	0,00		
Капитальные вложения в объекты недвижимого имущества государственной (муниципальной) собственности	05	01	09.1.00.S3380	410			
Расходы в сфере коммунального хозяйства Верх-Тулинского сельсовета	05	02			380623200,00	57225676,00	8527951,00
Реализация мероприятий целевой программы Новосибирского района	05	02	18.0.00.07950		14631900,00	46748800,00	
Закупка товаров, работ и услуг для государственных (муниципальных) нужд	05	02	18.0.00.07950	400	14631900,00	46748800,00	
Иные закупки товаров, работ и услуг для государственных (муниципальных) нужд	05	02	18.0.00.07950	410	14631900,00	46748800,0	
Софинансирование мероприятий целевой программы Новосибирского района «	05	02	18.0.00.0S950		500000,00	2500000,00	
Капитальные вложения в объекты недвижимого имущества государственной (муниципальной) собственности	05	02	18.0.00.S7950	400	500000,00	2500000,00	
Бюджетные инвестиции	05	02	18.0.00.S7950	410	500000,00	2500000,0	
ГП «Чистая вода НСО»	05	02	99.0.00.09870		352231300,00	0,00	0,00
Капитальные вложения в объекты недвижимого имущества государственной (муниципальной) собственности	05	02	99.0.00.09870	400	352231300,00	0,00	0,00
Бюджетные инвестиции	05	02	99.0.00.09870	410	352231300,00		
Непрограммные направления бюджета Верх-Тулинского сельсовета	05	02	99.0.00.01699		3000000,00	6120563,50	4803666,00
Закупка товаров, работ и услуг для государственных нужд	05	02	99.0.00.01699		3000000,00	6120563,5	4803666,0
Иные закупки товаров, работ и услуг для государственных нужд	05	02	99.0.00.01699	240	3000000,00	6120563,5	4803666,0
Закупка товаров, работ и услуг для муниципальных нужд	05	02	99.0.00.70600	200	0,00	0,0	0,0
Иные закупки товаров, работ и услуг для государственных нужд	05	02	99.0.00.70600	240		0,0	0,0
Закупка товаров, работ и услуг для муниципальных нужд	05	02	99.0.00.S0600	200	0,00	0,00	0,00
Иные закупки товаров, работ и услуг для государственных нужд	05	02	99.0.00.S0600	240			
Софинансирование ГП «Чистая вода НСО»	05	02	99.0.00.S9870	400	5000000,00	0,00	0,00
Бюджетные инвестиции	05	02	99.0.00.S9870	410	5000000,00		
Капитальные вложения в объекты недвижимого имущества государственной (муниципальной) собственности	05	02	99.0.00.20540	400	0,00	0,00	
Бюджетные инвестиции	05	02	99.0.00.20540	410			
Капитальные вложения в объекты недвижимого имущества государственной (муниципальной) собственности	05	02	99.0.00.S0540	400	0,00		
Бюджетные инвестиции	05	02	99.0.00.S0540	410			
Капитальные вложения в объекты недвижимого имущества государственной (муниципальной) собственности	05	02	99.0.00.01699	400	5260000,00	1856312,50	3724285,00
Бюджетные инвестиции	05	02	99.0.00.01699	410	5260000,00	1856312,50	3724285,00
Капитальные вложения в объекты недвижимого имущества государственной (муниципальной) собственности	05	02	99.0.00.70640	400	0,00		
Бюджетные инвестиции	05	02	99.0.00.70640	410			
Капитальные вложения в объекты недвижимого имущества государственной (муниципальной) собственности	05	02	99.0.00.S0640	400	0,00	0,00	0,00
Бюджетные инвестиции	05	02	99.0.00.S0640	410			
Расходы в сфере благоустройства Верх-Тулинского сельсовета	05	03			34529700,00	21383000,00	22383000,00
Софинансирование юридическими лицами мероприятий по развитию территорий МО НСО, основанные на местных инициативах	05	03	99.5.55.S0240	240			
Реализация мероприятий государственной целевой программы Новосибирской области “Комплексное развитие сельских территорий в НСО на 2020-2022гг”	05	03	99.0.00.L5765				
Расходы на выплаты персоналу в целях обеспечения выполнения функций государственными (муниципальными) органами, казенными учреждениями, органами управления государственными внебюджетными фондами	05	03	99.0.00.00010	100	0,00		
Расходы на выплаты персоналу казенных учреждений	05	03	99.0.00.00010	110			
Непрограммные направления бюджета Верх-Тулинского сельсовета	05	03	99.0.00.00000		18200000,00	21000000,00	22000000,00
Реализация мероприятий государственной целевой программы Новосибирской области “Благоустройство в НСО на 2014-2019гг”	05	03	99.0.00.00000		13829700,00	383000,00	383000,00
Закупка товаров, работ и услуг для государственных нужд	05	03	99.0.00.00000	200	13829700,00	383000,00	383000,00
Иные закупки товаров, работ и услуг для государственных нужд	05	03	99.0.F2.55550	240	13829700,00	383000,0	383000,0
Иные закупки товаров, работ и услуг для государственных нужд	05	03	25.0.00.07950	240			
Иные закупки товаров, работ и услуг для государственных нужд	05	03	25.0.00.S7950	240			
Расходы по благоустройству территорий поселений Новосибирского района, в части расходов на освещение территорий	05	03	99.0.01.01719		4000000,00	4000000,00	4000000,0
Закупка товаров, работ и услуг для государственных нужд	05	03	99.0.01.01719	200	4000000,00	4000000,00	4000000,0
Иные закупки товаров, работ и услуг для государственных нужд	05	03	99.0.01.01719	240	4000000,00	4000000,00	4000000,00
Расходы по благоустройству территорий поселений Новосибирского района, в части расходов на содержание дорог территорий	05	03	99.0.02.01719		0,00	0,0	0,0
Закупка товаров, работ и услуг для государственных нужд	05	03	99.0.02.01719	200	0,00	0,0	0,0
Иные закупки товаров, работ и услуг для государственных нужд	05	03	99.0.02.01719	240			
Реализация мероприятий государственной целевой программы Новосибирской области “Управление государственными финансами в НСО на 2014-2020гг”	05	03	99.0.00.70510		0,00	0,0	0,0
Закупка товаров, работ и услуг для государственных нужд	05	03	99.0.00.70510	200	0,00	0,0	0,0
Иные закупки товаров, работ и услуг для государственных нужд	05	03	99.0.00.70510	240		0,0	0,0
Софинансирование населением мероприятий по развитию территорий МО НСО, основанные на местных инициативах	05	03	99.0.55.S0240		0,00	0,00	
Иные закупки товаров, работ и услуг для государственных нужд	05	03	99.0.55.S0240	240			
Расходы по благоустройству территорий поселений Новосибирского района, в части расходов на озеленение территории в поселениях	05	03	99.0.04.01719		0,00		
Иные закупки товаров, работ и услуг для государственных нужд	05	03	99.0.04.01719	240			
Расходы по благоустройству территорий поселений Новосибирского района, в части расходов на содержание мест захоронения в поселениях	05	03	99.0.03.01719		0,00	0,0	0,0
Закупка товаров, работ и услуг для государственных нужд	05	03	99.0.03.01719	200	0,00	0,0	0,0
Иные закупки товаров, работ и услуг для государственных нужд	05	03	99.0.03.01719	240			
Мероприятия по развитию территорий МО НСО, основанные на местных инициативах	05	03	99.0.05.70240		2500000,00		
Иные закупки товаров, работ и услуг для государственных нужд	05	03	99.0.05.70240	240	2500000,00		
Софинансирование мероприятий по развитию территорий МО НСО, основанные на местных инициативах	05	03	99.0.05.S0240		0,00	0,00	
Иные закупки товаров, работ и услуг для государственных нужд	05	03	99.0.05.S0240	240			
Прочие мероприятия по благоустройству Верх-Тулинского сельсовета	05	03	99.0.00.00000		14200000,00	17000000,0	18000000,0
Расходы на выплаты персоналу в целях обеспечения выполнения функций государственными (муниципальными) органами, казенными учреждениями, органами управления государственными внебюджетными фондами	05	03	99.0.05.01711	100	12200000,00	15000000,0	16000000,0
Расходы на выплаты персоналу казенных учреждений	05	03	99.0.05.01711	110	12200000,00	15000000,00	16000000,00
Расходы на обеспечение функции государственных органов	05	03	99.0.05.01719		2000000,00	2000000,0	2000000,0
Закупка товаров, работ и услуг для государственных нужд	05	03	99.0.05.01719	200	1950000,00	2000000,0	2000000,0
Иные закупки товаров, работ и услуг для государственных нужд	05	03	99.0.05.01719	240	1950000,00	2000000,00	2000000,00
Иные бюджетные ассигнования	05	03	99.0.05.01719	800	50000,00	0,0	0,0

1	2	3	4	5	6	7	8
Исполнение судебных актов	05	03	99.0.05.01719	830			
Уплата налогов, сборов и иных платежей	05	03	99.0.05.01719	850	50000,00		
Другие вопросы в областиохраны окружающей среды	06				0,00		
Программные направления бюджета Верх-Тулинского сельсовета	06	05			0,00		
Закупка товаров, работ и услуг для муниципальных нужд	06	05	24.0.00.07950	200	0,00		
Иные закупки товаров, работ и услуг для муниципальных нужд	06	05	24.0.00.07950	240			
Закупка товаров, работ и услуг для муниципальных нужд	06	05	24.0.00.S7950	200	0,00		
Иные закупки товаров, работ и услуг для муниципальных нужд	06	05	24.0.00.S7950	240			
Образование	07				400000,00	400000,0	400000,0
Непрограммные направления бюджета Верх-Тулинского сельсовета	07	07	99.0.00.00000		400000,00	400000,0	400000,0
Расходы на молодежную политику Верх-Тулинского сельсовета	07	07	99.0.00.01899		400000,00	400000,00	400000,00
Закупка товаров, работ и услуг для муниципальных нужд	07	07	99.0.00.01899	200	400000,00	400000,00	400000,00
Иные закупки товаров, работ и услуг для муниципальных нужд	07	07	99.0.00.01899	240	400000,00	400000,00	400000,00
Культура, кинематография	08				22200000,00	18728000,00	21728000,00
Культура	08	01			22200000,00	18728000,0	21728000,0
Программные направления бюджета Верх-Тулинского сельсовета	08	01	12.0.00.S7950		0,00		
Бюджетные инвестиции	08	01	12.0.00.S7950	410			
Программные направления бюджета Верх-Тулинского сельсовета	08	01	99.0.00.01999		1800000,00		
Бюджетные инвестиции	08	01	99.0.00.01999	410	1800000,00		
Программные направления бюджета Верх-Тулинского сельсовета	08	01	12.0.00.07950	200	2400000,00		
Иные закупки товаров, работ и услуг для муниципальных нужд	08	01	12.0.00.07950	240	2400000,00		
Программные направления бюджета Верх-Тулинского сельсовета	08	01	12.0.00.S7950	200	105300,00		
Иные закупки товаров, работ и услуг для муниципальных нужд	08	01	12.0.00.S7950	240	105300,00		
Программные направления бюджета Верх-Тулинского сельсовета	08	01	99.0.00.00010	100	5753500,00		
Расходы на выплаты персоналу казенных учреждений	08	01	99.0.00.00010	110	5753500,00		
Закупка товаров, работ и услуг для муниципальных нужд	08	01	99.0.00.00010	200	0,00		
Иные закупки товаров, работ и услуг для муниципальных нужд	08	01	99.0.00.00010	240			
Программные направления бюджета Верх-Тулинского сельсовета	08	01	99.0.A2.55190		0,00		
Закупка товаров, работ и услуг для муниципальных нужд	08	01	99.0.A2.55190	240			
Программные направления бюджета Верх-Тулинского сельсовета	08	01	99.0.00.70510	100	0,00		
Расходы на выплаты персоналу казенных учреждений	08	01	99.0.00.70510	110			
Закупка товаров, работ и услуг для муниципальных нужд	08	01	99.0.00.70510	200	0,00		
Иные закупки товаров, работ и услуг для муниципальных нужд	08	01	99.0.00.70510	240			
Непрограммные направления бюджета Верх-Тулинского сельсовета	08	01	99.0.00.00000		12141200,00	18728000,0	21728000,0
Учреждения культуры и мероприятия в сфере культуры и кинематографии Верх-Тулинского сельсовета	08	01	99.0.00.00000		12141200,00	18728000,0	21728000,0
Обеспечение деятельности подведомственных учреждений	08	01	99.0.00.00000		10606200,00	17193000,0	20193000,0
Расходы на выплаты персоналу в целях обеспечения выполнения функций государственными (муниципальными) органами, казенными учреждениями, органами управления государственными внебюджетными фондами	08	01	99.0.00.01911	100	9246500,00	15000000,0	18000000,0
Расходы на выплаты персоналу казенных учреждений	08	01	99.0.00.01911	110	9246500,00	15000000,00	18000000,00
Расходы на обеспечение функции государственных органов	08	01	99.0.00.01999		1359700,00	2193000,0	2193000,0
Закупка товаров, работ и услуг для муниципальных нужд	08	01	99.0.00.01999	200	1166700,00	2000000,0	2000000,0
Иные закупки товаров, работ и услуг для муниципальных нужд	08	01	99.0.00.01999	240	1166700,00	2000000,00	2000000,00
Иные бюджетные ассигнования	08	01	99.0.00.01999	800	193000,00	193000,0	193000,0
Уплата налогов, сборов	08	01	99.0.00.01999	850	193000,00	193000,00	193000,00
Обеспечение деятельности подведомственных учреждений	08	01	99.0.00.01999		35000,00	35000,0	35000,0
Закупка товаров, работ и услуг для муниципальных нужд	08	01	99.0.00.01999	200	35000,00	35000,0	35000,0
Иные закупки товаров, работ и услуг для муниципальных нужд	08	01	99.0.00.01999	240	35000,00	35000,0	35000,0
Поддержка в сфере культуры, кинематографии, средств массовой информации	08	01	99.0.00.01999		1500000,00	1500000,0	1500000,0
Закупка товаров, работ и услуг для муниципальных нужд	08	01	99.0.00.01999	200	1500000,00	1500000,0	1500000,0
Иные закупки товаров, работ и услуг для муниципальных нужд	08	01	99.0.00.01999	240	1500000,00	1500000,00	1500000,00
Социальная политика	10				1300000,00	1300000,0	1300000,0
Непрограммные направления бюджета Верх-Тулинского сельсовета	10	00			1300000,00	1300000,0	1300000,0
Пенсионное обеспечение	10	01			800000,00	800000,0	800000,0
Доплаты к пенсиям, дополнительное пенсионное обеспечение	10	01	99.0.00.02019		800000,00	800000,0	800000,0
Социальное обеспечение и иные выплаты населению	10	01	99.0.00.02019	300	800000,00	800000,0	800000,0
Публичные нормативные социальные выплаты гражданам	10	01	99.0.00.02019	310	800000,00	800000,0	800000,0
Пособия и компенсации по публичным нормативным обязательствам	10	01	99.0.00.02019	310	800000,00	800000,00	800000,00
Социальное обеспечение населения	10	03			500000,00	500000,0	500000,0
Оказание других видов социальной помощи	10	03	99.0.00.00139		500000,00	500000,0	500000,0
Социальное обеспечение и иные выплаты населению	10	03	99.0.00.00139	300	500000,00	500000,0	500000,0
Публичные нормативные социальные выплаты гражданам	10	03	99.0.00.00139	320	500000,00	500000,0	500000,0
Пособия и компенсации по публичным нормативным обязательствам	10	03	99.0.00.00139	320	500000,00	500000,00	500000,00
Социальное обеспечение и иные выплаты населению	10	03	99.0.00.70510	300	0,00		
Пособия и компенсации и иные социальные выплаты гражданам, кроме публичных нормативных обязательств	10	03	99.0.00.70510	320			
Физическая культура и спорт	11				51130000,00	600000,00	600000,0
Физическая культура	11	01			600000,00	600000,00	600000,00
Непрограммные направления бюджета Верх-Тулинского сельсовета	11	01	99.0.00.04019		600000,00	600000,00	600000,00
Мероприятия в области здравоохранения, спорта, физической культуры, туризма Верх-Тулинского сельсовета	11	01	99.0.00.04019		600000,00	600000,00	600000,00
Закупка товаров, работ и услуг для муниципальных нужд	11	01	99.0.00.04019	200	600000,00	600000,00	600000,00
Иные закупки товаров, работ и услуг для муниципальных нужд	11	01	99.0.00.04019	240	600000,00	600000,00	600000,00
Массовый спорт	11	02			50530000,00	0,00	0,00
программные направления бюджета Верх-Тулинского сельсовета	11	02	13.0.00.07950	400	48000000,00	0,00	0,00
Мероприятия в области здравоохранения, спорта, физической культуры, туризма Верх-Тулинского сельсовета	11	02	13.0.00.07950	410	48000000,00		0,00
Капитальные вложения в объекты недвижимого имущества государственной (муниципальной) собственности	11	02	13.0.00.S7950	400	2530000,00	0,00	0,00
Бюджетные инвестиции	11	02	13.0.00.S7950	410	2530000,00		
Капитальные вложения в объекты недвижимого имущества государственной (муниципальной) собственности	11	02	99.0.00.06019	400	0,00		
Бюджетные инвестиции	11	02	99.0.00.06019	410			
Закупка товаров, работ и услуг для муниципальных нужд	11	02	99.0.00.06019	200	0,00		
Иные закупки товаров, работ и услуг для муниципальных нужд	11	02	99.0.00.06019	240			
Условно утвержденные расходы	99					3316710,0	4457935,0
Непрограммные направления бюджета Верх-Тулинского сельсовета	99					3316710,0	4457935,0
Условно утвержденные расходы	99	99				3316710,00	4457935,00
Условно утвержденные расходы	99	99	99.9.99.99999			3316710,00	4457935,00
Условно утвержденные расходы	99	99	99.9.99.99999	900		3316710,00	4457935,0
Условно утвержденные расходы	99	99	99.9.99.99999	990		3316710,00	4457935,0
Условно утвержденные расходы	99	99	99.9.99.99999	999		3316710,00	4457935,0
Расходы бюджета-всего:					551155414,00	132668400,00	89158700,0

Приложение № 7 к решению -й сессии
Совета депутатов Верх-Тулинского сельсовета
Новосибирского района Новосибирской области
от .12.2023г.

Ведомственная структура расходов бюджета Верх-Тулинского сельсовета Новосибирского района на 2024 год и плановый период 2025 и 2026 годов

Наименование расходов	КБК					2024 год	2025 год	2026 год
	ГРБС	Раздела	Подраздела	Целевой статьи	Вид расхода	Сумма,руб.	Сумма,руб.	Сумма,руб.
1	2	3	4	5	6	7	8	9
555 Администрация Верх-Тулинского сельсовета Новосибирского района Новосибирской области								
ОБЩЕГОСУДАРСТВЕННЫЕ ВОПРОСЫ	555	01				20252514,00	19920114,0	19920114,0
Функционирование высшего должностного лица субъекта Российской Федерации и муниципального образования Верх-Тулинского сельсовета	555	01	02			1674014,00	1674014,0	1674014,0
Непрограммные направления бюджета Верх-Тулинского сельсовета	555	01	02	99.0.00.00000		1674014,00	1674014,0	1674014,0
Расходы на функционирование высшего должностного лица муниципальных образований поселения Новосибирского района	555	01	02	99.0.00.00111		1674014,00	1674014,0	1674014,0
Расходы на выплаты персоналу в целях обеспечения выполнения функций государственными (муниципальными) органами, казенными учреждениями, органами управления государственными внебюджетными фондами	555	01	02	99.0.00.00111	100	1674014,00	1674014,0	1674014,0
Расходы на выплаты персоналу государственных (муниципальных) органов	555	01	02	99.0.00.00111	120	1674014,00	1674014,00	1674014,00
Расходы на выплаты персоналу в целях обеспечения выполнения функций государственными (муниципальными) органами, казенными учреждениями, органами управления государственными внебюджетными фондами	555	01	02	99.0.00.70510	100	0,00	0,0	0,0
Расходы на выплаты персоналу государственных (муниципальных) органов	555	01	02	99.0.00.70510	120			
Функционирование законодательных (представительных) органов государственной власти и представительных органов муниципальных образований Верх-Тулинского сельсовета	555	01	03			125000,00	125000,0	125000,0
Непрограммные направления бюджета Верх-Тулинского сельсовета	555	01	03	99.0.00.00000		110000,00	110000,0	110000,0
Расходы на функционирование законодательных (представительных) органов муниципальных образований Новосибирского района ,в части расходов на председателя законодательного (представительного) органа	555	01	03	99.0.00.00211		0,00	0,0	0,0
Расходы на выплаты персоналу в целях обеспечения выполнения функций государственными (муниципальными) органами, казенными учреждениями, органами управления государственными внебюджетными фондами	555	01	03	99.0.00.00211	100	0,00	0,0	0,0
Расходы на выплаты персоналу государственных (муниципальных)органов	555	01	03	99.0.00.00211	120			
Расходы на функционирование законодательных (представительных) органов муниципальных образований Новосибирского района ,в части расходов на выплаты персоналу законодательного (представительного) органа	555	01	03	99.0.00.00000		125000,00	125000,0	125000,0
Расходы на выплаты персоналу в целях обеспечения выполнения функций государственными (муниципальными) органами, казенными учреждениями, органами управления государственными внебюджетными фондами	555	01	03	99.0.00.01990	100	125000,00	125000,0	125000,0
Расходы на выплаты персоналу государственных (муниципальных) органов	555	01	03	99.0.00.01990	120	125000,00	125000,00	125000,00
Расходы на обеспечение функций государственных органов	555	01	03	99.0.00.01990		0,00	0,0	0,0
Закупка товаров, работ и услуг для государственных (муниципальных) нужд	555	01	03	99.0.00.01990	200	0,00	0,0	0,0
Иные закупки товаров, работ и услуг для муниципальных нужд	555	01	03	99.0.00.01990	240			
Функционирование Правительства Российской Федерации, высших исполнительных органов государственной власти субъектов Российской Федерации, местных администраций	555	01	04			15121100,00	15121100,00	15121100,00
Расходы на выплаты персоналу в целях обеспечения выполнения функций государственными (муниципальными) органами, казенными учреждениями, органами управления государственными внебюджетными фондами	555	01	04	99.0.00.70510	100			
Непрограммные направления бюджета Верх-Тулинского сельсовета	555	01	04	99.0.00.00000		15121100,00	15121100,00	15121100,00
Руководство и управление в сфере установленных функций органов государственной власти субъектов Российской Федерации и органов местного самоуправления	555	01	04	99.0.00.00000		15121000,00	15121000,0	15121000,0
Расходы на выплаты персоналу в целях обеспечения выполнения функций государственными (муниципальными) органами, казенными учреждениями, органами управления государственными внебюджетными фондами	555	01	04	99.0.00.00411	100	12293800,00	12293800,0	12293800,0
Расходы на выплаты персоналу государственных(муниципальных органов)органов	555	01	04	99.0.00.00411	120	12293800,00	12293800,00	12293800,00
Расходы на обеспечение функций государственных органов	555	01	04	99.0.00.00419		2827200,00	2827200,0	2827200,0
Закупка товаров, работ и услуг для государственных (муниципальных) нужд	555	01	04	99.0.00.00419	200	2730800,00	2730800,00	2730800,00
Иные закупки товаров, работ и услуг для обеспечения государственных (муниципальных) нужд	555	01	04	99.0.00.00419	240	2730800,00	2730800,00	2730800,00
Иные бюджетные ассигнования	555	01	04	99.0.00.00419	800	96400,00	96400,0	96400,0
Уплата налогов, сборов	555	01	04	99.0.00.00419	850	96400,00	96400,00	96400,00
Расходы на осуществление полномочий по решению вопросов в сфере административных правонарушений за счет средств областного бюджета	555	01	04	99.0.00.70190		100,00	100,0	100,0
Непрограммные направления бюджета Верх-Тулинского сельсовета	555	01	04	99.0.00.70190		100,00	100,0	100,0
Расходы на обеспечение функции государственных органов, в том числе территориальных органов	555	01	04	99.0.00.70190	200	100,00	100,0	100,0
Иные закупки товаров, работ и услуг для обеспечения государственных (муниципальных) нужд	555	01	04	99.0.00.70190	240	100,00	100,00	100,00
Расходы на обеспечение деятельности финансовых, налоговых и таможенных органов и органов финансового (финансово-бюджетного) надзора Верх-Тулинского сельсовета	555	01	06			332400,00	0,0	0,0
Непрограммные направления бюджета Верх-Тулинского сельсовета	555	01	06	99.0.00.00519		332400,00	0,0	0,0
Руководство и управление в сфере установленных функций органов государственной власти субъектов Российской Федерации и органов местного самоуправления Верх-Тулинского сельсовета	555	01	06	99.0.00.00519		332400,00	0,0	0,0
Межбюджетные трансферты	555	01	06	99.0.00.00519	500	332400,00	0,0	0,0
Иные межбюджетные трансферты	555	01	06	99.0.00.00519	540	332400,00		
Обеспечение проведения выборов и референдумов	555	01	07			0,00		
Непрограммные направления бюджета Верх-Тулинского сельсовета	555	01	07	99.0.00.00699		0,00		
Иные бюджетные ассигнования	555	01	07	99.0.00.00699	800	0,00		
Специальные расходы	555	01	07	99.0.00.00699	880			
Резервные фонды администрации Верх-Тулинского сельсовета	555	01	11			500000,00	500000,0	500000,0
Непрограммные направления бюджета Верх-Тулинского сельсовета	555	01	11	99.0.00.00719		500000,00	500000,0	500000,0
Резервные фонды администрации Верх-Тулинского сельсовета	555	01	11	99.0.00.00719		500000,00	500000,0	500000,0
Иные бюджетные ассигнования	555	01	11	99.0.00.00719	800	500000,00	500000,0	500000,0
Резервные средства	555	01	11	99.0.00.00719	870	500000,00	500000,0	500000,0
Другие общегосударственные вопросы	555	01	13			2500000,00	2500000,0	2500000,0
Непрограммные направления бюджета Верх-Тулинского сельсовета	555	01	13	99.0.00.00000		2500000,00	2500000,0	2500000,0
Расходы на проведения мероприятий по оценке недвижимости, признание прав и регулирование отношений по государственной и муниципальной собственности поселений Новосибирского района	555	01	13	99.0.00.00899		400000,00	400000,0	400000,0
Закупка товаров, работ и услуг для муниципальных нужд	555	01	13	99.0.00.00899	200	400000,00	400000,0	400000,0
Иные закупки товаров, работ и услуг для муниципальных нужд	555	01	13	99.0.00.00899	240	400000,00	400000,00	400000,00
Расходы проведение мероприятий по финансированию расходов, связанных с выполнением общегосударственных функций Верх-Тулинского сельсовета	555	01	13	99.0.00.00999		2100000,00	2100000,0	2100000,0
Закупка товаров, работ и услуг для муниципальных нужд	555	01	13	99.0.00.00999	200	2050000,00	2100000,0	2100000,0
Иные закупки товаров, работ и услуг для муниципальных нужд	555	01	13	99.0.00.00999	240	2050000,00	2100000,00	2100000,00
Иные бюджетные ассигнования	555	01	13	99.0.00.00999	800	50000,00		
Расходы на реализацию мероприятий по обеспечению сбалансированности в рамках ГП НСО «Управление финансами в НСО»	555	01	13	99.0.00.07510	200	0,00		
Иные закупки товаров, работ и услуг для муниципальных нужд	555	01	13	99.0.00.07510	240			
Закупка товаров, работ и услуг для муниципальных нужд	555	01	13	16.2.04.70370	200	0,00	0,0	0,0
Иные закупки товаров, работ и услуг для муниципальных нужд	555	01	13	16.2.04.70370	240			
Закупка товаров, работ и услуг для муниципальных нужд	555	01	13	16.2.04.S0370	200	0,00	0,0	0,0
Иные закупки товаров, работ и услуг для муниципальных нужд	555	01	13	16.2.04.S0370	240			
Национальная оборона	555	02				300000,00	300000,00	300000,00
Мобилизационная и вневойсковая подготовка	555	02	03			0,00	0,0	0,0
Расходы на осуществление первичного воинского учета на территориях, где отсутствуют военные комиссариаты в рамках непрограммных расходов федеральных органов исполнительной власти за счет средств федерального бюджета	555	02	03	99.0.00.51180		0,00	0,0	0,0
Расходы на выплаты персоналу в целях обеспечения выполнения функций государственными (муниципальными) органами, казенными учреждениями, органами управления государственными внебюджетными фондами	555	02	03	99.0.00.51180	100	0,00	0,0	0,0
Расходы на выплаты персоналу государственных (муниципальных) органов	555	02	03	99.0.00.51180	120			
Расходы на обеспечение функций государственных органов	555	02	03	99.0.00.51180		0,00	0,0	0,0
Закупка товаров, работ и услуг для муниципальных нужд	555	02	03	99.0.00.51180	200	0,00	0,0	0,0
Иные закупки товаров, работ и услуг для муниципальных нужд	555	02	03	99.0.00.51180	240			

1	2	3	4	5	6	7	8	9
Расходы на выплаты персоналу в целях обеспечения выполнения функций государственными (муниципальными) органами, казенными учреждениями, органами управления государственными внебюджетными фондами	555	02	03	99.0.00.00080	100	300000,00	300000,00	300000,00
Расходы на выплаты персоналу государственных (муниципальных) органов	555	02	03	99.0.00.00080	120	300000,00	300000,00	300000,00
Национальная безопасность и правоохранительная деятельность	555	03				1710000,00	1500000,0	1500000,0
Гражданская оборона Верх-Тулинского сельсовета	555	03	09			0,00	0,00	0,00
Непрограммные направления бюджета Верх-Тулинского сельсовета	555	03	09	99.0.00.00000		0,00	0,00	0,00
Мероприятия по гражданской обороне Верх-Тулинского сельсовета	555	03	09	99.0.00.01199		0,00	0,00	0,00
Закупка товаров, работ и услуг для муниципальных нужд	555	03	09	99.0.00.01199	200	0,00	0,00	0,00
Иные закупки товаров, работ и услуг для муниципальных нужд	555	03	09	99.0.00.01199	240			
Закупка товаров, работ и услуг для муниципальных нужд	555	03	09	99.0.00.01019	200	0,00	0,00	0,00
Иные закупки товаров, работ и услуг для муниципальных нужд	555	03	09	99.0.00.01019	240			
Обеспечение пожарной безопасности Верх-Тулинского сельсовета	555	03	10			1710000,00	1500000,00	1500000,00
Непрограммные направления бюджета Верх-Тулинского сельсовета	555	03	10	99.0.00.01299		1500000,00	1500000,00	1500000,00
Закупка товаров, работ и услуг для муниципальных нужд	555	03	10	99.0.00.01299	200	1500000,00	1500000,00	1500000,00
Иные закупки товаров, работ и услуг для муниципальных нужд	555	03	10	99.0.00.01299	240	1500000,00	1500000,00	1500000,00
Закупка товаров, работ и услуг для муниципальных нужд	555	03	10	21.0.00.07950	200	210000,00		
Иные закупки товаров, работ и услуг для муниципальных нужд	555	03	10	21.0.00.07950	240	210000,00		
Национальная экономика	555	04				37710000,00	6994900,00	7041700,00
Водное хозяйство	555	04	06			100000,00	0,00	
Мероприятия государственной целевой программы Новосибирской области «Охрана окружающей среды»	555	04	06	24.0.00.70860		0,00	0,00	
Закупка товаров, работ и услуг для муниципальных нужд	555	04	06	24.0.00.70860	200	0,00	0,00	
Иные закупки товаров, работ и услуг для муниципальных нужд	555	04	06	24.0.00.70860	240			
Софинансирование мероприятий государственной целевой программы Новосибирской области «Охрана окружающей среды»	555	04	06	24.0.00.S0860		0,00		
Закупка товаров, работ и услуг для муниципальных нужд	555	04	06	24.0.00.S0860	200	0,00		
Иные закупки товаров, работ и услуг для муниципальных нужд	555	04	06	24.0.00.S0860	240			
Непрограммные направления бюджета Верх-Тулинского сельсовета	555	04	06	99.0.00.05019		100000,00	0,00	
Закупка товаров, работ и услуг для муниципальных нужд	555	04	06	99.0.00.05019	200	100000,00	0,00	
Иные закупки товаров, работ и услуг для муниципальных нужд	555	04	06	99.0.00.05019	240	100000,00		
Дорожное хозяйство (дорожные фонды)	555	04	09			36610000,00	5994900,00	6041700,00
Субсидии местным бюджетам на реализацию мероприятий государственной программы НСО «Развитие автомобильных дорог регионального, межмуниципального и местного значения в НСО»	555	04	09	99.0.00.70760		0,00	0,00	0,00
Капитальные вложения в объекты недвижимого имущества государственной (муниципальной) собственности	555	04	09	99.0.00.70760	400	0,00	0,00	0,00
Бюджетные инвестиции	555	04	09	99.0.00.70760	410			
Непрограммные направления бюджета Верх-Тулинского сельсовета	555	04	09	99.0.00.01399		6178400,00	5994900,00	6041700,00
Закупка товаров, работ и услуг для муниципальных нужд	555	04	09	99.0.00.01399	200	6178400,00	5994900,00	6041700,00
Иные закупки товаров, работ и услуг для муниципальных нужд	555	04	09	99.0.00.01399	240	6178400,00	5994900,00	6041700,00
Бюджетные инвестиции	555	04	09	99.0.00.01399	410			
Иные закупки товаров, работ и услуг для муниципальных нужд	555	04	09	16.0.00.07950	240	30300000,00		
Иные закупки товаров, работ и услуг для муниципальных нужд	555	04	09	16.0.00.S7950	240	131600,00		
Бюджетные инвестиции	555	04	09	99.0.00.00010	410			
Бюджетные инвестиции	555	04	09	99.0.00.S0760	410			
Другие вопросы в области национальной экономики	555	04	12			1000000,00	1000000,00	1000000,00
Непрограммные направления бюджета Верх-Тулинского сельсовета	555	04	12			1000000,00	1000000,00	1000000,00
Расходы на мероприятия по землеустройству и землнпользованию, за счет средств поселений Новосибирского района	555	04	12	99.0.00.01499		1000000,00	1000000,00	1000000,00
Закупка товаров, работ и услуг для муниципальных нужд	555	04	12	99.0.00.01499	200	1000000,00	1000000,00	1000000,00
Иные закупки товаров, работ и услуг для муниципальных нужд	555	04	12	99.0.00.01499	240	1000000,00	1000000,00	1000000,00
Непрограммные направления бюджета Верх-Тулинского сельсовета	555	04	12	99.0.01.01499		0,00	0,00	0,00
Мероприятия в области строительства, архитектуры и градостроительства	555	04	12	99.0.01.01499		0,00	0,00	0,00
Закупка товаров, работ и услуг для муниципальных нужд	555	04	12	99.0.01.01499	200	0,00	0,00	0,00
Иные закупки товаров, работ и услуг для муниципальных нужд	555	04	12	99.0.01.01499	240			
Расходы в сфере жилищно-коммунального хозяйства Верх-Тулинского сельсовета	555	05				416152900,00	79608676,00	31910951,00
Расходы в сфере жилищного хозяйства Верх-Тулинского сельсовета	555	05	01			1000000,00	1000000,00	1000000,00
Непрограммные направления бюджета Верх-Тулинского сельсовета	555	05	01			1000000,00	1000000,00	1000000,00
Закупка товаров, работ и услуг для государственных нужд	555	05	01	99.0.00.01599	200	980000,00	1000000,00	1000000,00
Иные закупки товаров, работ и услуг для государственных нужд	555	05	01	99.0.00.01599	240	980000,00	1000000,00	1000000,00
Иные бюджетные ассигнования	555	05	01	99.0.00.01599	800	20000,00		
Уплата налогов, сборов и иных платежей	555	05	01	99.0.00.01599	850	20000,00		
Софинансирование мероприятий по переселению граждан из аварийного жилищного фонда в рамках ГП НСО «ЖКХ НСО в 2015-2022гг»	555	05	01	09.1.00.S3380	400	0,00		
Капитальные вложения в объекты недвижимого имущества государственной (муниципальной) собственности	555	05	01	09.1.00.S3380	410			
Расходы в сфере коммунального хозяйства Верх-Тулинского сельсовета	555	05	02			380623200,00	57225676,00	8527951,00
Реализация мероприятий целевой программы Новосибирского района	555	05	02	18.0.00.07950		14631900,00	46748800,00	
Закупка товаров, работ и услуг для государственных (муниципальных) нужд	555	05	02	18.0.00.07950	400	14631900,00	46748800,00	
Иные закупки товаров, работ и услуг для государственных (муниципальных) нужд	555	05	02	18.0.00.07950	410	14631900,00	46748800,0	
Софинансирование мероприятий целевой программы Новосибирского района «	555	05	02	18.0.00.0S950		500000,00	2500000,00	
Капитальные вложения в объекты недвижимого имущества государственной (муниципальной) собственности	555	05	02	18.0.00.S7950	400	500000,00	2500000,00	
Бюджетные инвестиции	555	05	02	18.0.00.S7950	410	500000,00	2500000,0	
ГП «Чистая вода НСО»	555	05	02	99.0.00.09870		352231300,00	0,00	0,00
Капитальные вложения в объекты недвижимого имущества государственной (муниципальной) собственности	555	05	02	99.0.00.09870	400	352231300,00	0,00	0,00
Бюджетные инвестиции	555	05	02	99.0.00.09870	410	352231300,00		
Непрограммные направления бюджета Верх-Тулинского сельсовета	555	05	02	99.0.00.01699		3000000,00	6120563,50	4803666,00
Закупка товаров, работ и услуг для государственных нужд	555	05	02	99.0.00.01699		3000000,00	6120563,5	4803666,0
Иные закупки товаров, работ и услуг для государственных нужд	555	05	02	99.0.00.01699	240	3000000,00	6120563,5	4803666,0
Закупка товаров, работ и услуг для муниципальных нужд	555	05	02	99.0.00.70600	200	0,00	0,0	0,0
Иные закупки товаров, работ и услуг для государственных нужд	555	05	02	99.0.00.70600	240		0,0	0,0
Закупка товаров, работ и услуг для муниципальных нужд	555	05	02	99.0.00.S0600	200	0,00	0,00	0,00
Иные закупки товаров, работ и услуг для государственных нужд	555	05	02	99.0.00.S0600	240			
Софинансирование ГП «Чистая вода НСО»	555	05	02	99.0.00.S9870	400	5000000,00	0,00	0,00
Бюджетные инвестиции	555	05	02	99.0.00.S9870	410	5000000,00		
Капитальные вложения в объекты недвижимого имущества государственной (муниципальной) собственности	555	05	02	99.0.00.20540	400	0,00	0,00	
Бюджетные инвестиции	555	05	02	99.0.00.20540	410			
Капитальные вложения в объекты недвижимого имущества государственной (муниципальной) собственности	555	05	02	99.0.00.S0540	400	0,00		
Бюджетные инвестиции	555	05	02	99.0.00.S0540	410			
Капитальные вложения в объекты недвижимого имущества государственной (муниципальной) собственности	555	05	02	99.0.00.01699	400	5260000,00	1856312,50	3724285,00
Бюджетные инвестиции	555	05	02	99.0.00.01699	410	5260000,00	1856312,50	3724285,00
Капитальные вложения в объекты недвижимого имущества государственной (муниципальной) собственности	555	05	02	99.0.00.70640	400	0,00		
Бюджетные инвестиции	555	05	02	99.0.00.70640	410			
Капитальные вложения в объекты недвижимого имущества государственной (муниципальной) собственности	555	05	02	99.0.00.S0640	400	0,00	0,00	0,00
Бюджетные инвестиции	555	05	02	99.0.00.S0640	410			
Расходы в сфере благоустройства Верх-Тулинского сельсовета	555	05	03			34529700,00	21383000,00	22383000,00

1	2	3	4	5	6	7	8	9
Софинансирование юридическими лицами мероприятий по развитию территорий МО НСО, основанные на местных инициативах	555	05	03	99.5.55.S0240	240			
Реализация мероприятий государственной целевой программы Новосибирской области “Комплексное развитие сельских территорий в НСО на 2020-2022гг”	555	05	03	99.0.00.L5765				
Расходы на выплаты персоналу в целях обеспечения выполнения функций государственными (муниципальными) органами, казенными учреждениями, органами управления государственными внебюджетными фондами	555	05	03	99.0.00.00010	100	0,00		
Расходы на выплаты персоналу казенных учреждений	555	05	03	99.0.00.00010	110			
Непрограммные направления бюджета Верх-Тулинского сельсовета	555	05	03	99.0.00.00000		18200000,00	21000000,00	22000000,00
Реализация мероприятий государственной целевой программы Новосибирской области “Благоустройство в НСО на 2014-2019гг”	555	05	03	99.0.00.00000		13829700,00	383000,00	383000,00
Закупка товаров, работ и услуг для государственных нужд	555	05	03	99.0.00.00000	200	13829700,00	383000,00	383000,00
Иные закупки товаров, работ и услуг для государственных нужд	555	05	03	99.0.F2.55550	240	13829700,00	383000,0	383000,0
Иные закупки товаров, работ и услуг для государственных нужд	555	05	03	25.0.00.07950	240			
Иные закупки товаров, работ и услуг для государственных нужд	555	05	03	25.0.00.S7950	240			
Расходы по благоустройству территорий поселений Новосибирского района, в части расходов на освещение территорий	555	05	03	99.0.01.01719		4000000,00	4000000,00	4000000,0
Закупка товаров, работ и услуг для государственных нужд	555	05	03	99.0.01.01719	200	4000000,00	4000000,00	4000000,0
Иные закупки товаров, работ и услуг для государственных нужд	555	05	03	99.0.01.01719	240	4000000,00	4000000,00	4000000,00
Расходы по благоустройству территорий поселений Новосибирского района, в части расходов на содержание дорог территорий	555	05	03	99.0.02.01719		0,00	0,0	0,0
Закупка товаров, работ и услуг для государственных нужд	555	05	03	99.0.02.01719	200	0,00	0,0	0,0
Иные закупки товаров, работ и услуг для государственных нужд	555	05	03	99.0.02.01719	240			
Реализация мероприятий государственной целевой программы Новосибирской области “Управление государственными финансами в НСО на 2014-2020гг”	555	05	03	99.0.00.70510		0,00	0,0	0,0
Закупка товаров, работ и услуг для государственных нужд	555	05	03	99.0.00.70510	200	0,00	0,0	0,0
Иные закупки товаров, работ и услуг для государственных нужд	555	05	03	99.0.00.70510	240		0,0	0,0
Софинансирование населением мероприятий по развитию территорий МО НСО, основанные на местных инициативах	555	05	03	99.0.55.S0240		0,00	0,00	
Иные закупки товаров, работ и услуг для государственных нужд	555	05	03	99.0.55.S0240	240			
Расходы по благоустройству территорий поселений Новосибирского района, в части расходов на озеленение территории в поселениях	555	05	03	99.0.04.01719		0,00		
Иные закупки товаров, работ и услуг для государственных нужд	555	05	03	99.0.04.01719	240			
Расходы по благоустройству территорий поселений Новосибирского района, в части расходов на содержание мест захоронения в поселениях	555	05	03	99.0.03.01719		0,00	0,0	0,0
Закупка товаров, работ и услуг для государственных нужд	555	05	03	99.0.03.01719	200	0,00	0,0	0,0
Иные закупки товаров, работ и услуг для государственных нужд	555	05	03	99.0.03.01719	240			
Мероприятия по развитию территорий МО НСО, основанные на местных инициативах	555	05	03	99.0.05.70240		2500000,00		
Иные закупки товаров, работ и услуг для государственных нужд	555	05	03	99.0.05.70240	240	2500000,00		
Софинансирование мероприятий по развитию территорий МО НСО, основанные на местных инициативах	555	05	03	99.0.05.S0240		0,00	0,00	
Иные закупки товаров, работ и услуг для государственных нужд	555	05	03	99.0.05.S0240	240			
Прочие мероприятия по благоустройству Верх-Тулинского сельсовета	555	05	03	99.0.00.00000		14200000,00	17000000,0	18000000,0
Расходы на выплаты персоналу в целях обеспечения выполнения функций государственными (муниципальными) органами, казенными учреждениями, органами управления государственными внебюджетными фондами	555	05	03	99.0.05.01711	100	12200000,00	15000000,0	16000000,0
Расходы на выплаты персоналу казенных учреждений	555	05	03	99.0.05.01711	110	12200000,00	15000000,00	16000000,00
Расходы на обеспечение функции государственных органов	555	05	03	99.0.05.01719		2000000,00	2000000,0	2000000,0
Закупка товаров, работ и услуг для государственных нужд	555	05	03	99.0.05.01719	200	1950000,00	2000000,0	2000000,0
Иные закупки товаров, работ и услуг для государственных нужд	555	05	03	99.0.05.01719	240	1950000,00	2000000,00	2000000,00
Иные бюджетные ассигнования	555	05	03	99.0.05.01719	800	50000,00	0,0	0,0
Исполнение судебных актов	555	05	03	99.0.05.01719	830			
Уплата налогов, сборов и иных платежей	555	05	03	99.0.05.01719	850	50000,00		
Другие вопросы в областиохраны окружающей среды	555	06				0,00		
Программные направления бюджета Верх-Тулинского сельсовета	555	06	05			0,00		
Закупка товаров, работ и услуг для муниципальных нужд	555	06	05	24.0.00.07950	200	0,00		
Иные закупки товаров, работ и услуг для муниципальных нужд	555	06	05	24.0.00.07950	240			
Закупка товаров, работ и услуг для муниципальных нужд	555	06	05	24.0.00.S7950	200	0,00		
Иные закупки товаров, работ и услуг для муниципальных нужд	555	06	05	24.0.00.S7950	240			
Образование	555	07				400000,00	400000,0	400000,0
Непрограммные направления бюджета Верх-Тулинского сельсовета	555	07	07	99.0.00.00000		400000,00	400000,0	400000,0
Расходы на молодежную политику Верх-Тулинского сельсовета	555	07	07	99.0.00.01899		400000,00	400000,00	400000,00
Закупка товаров, работ и услуг для муниципальных нужд	555	07	07	99.0.00.01899	200	400000,00	400000,00	400000,00
Иные закупки товаров, работ и услуг для муниципальных нужд	555	07	07	99.0.00.01899	240	400000,00	400000,00	400000,00
Культура, кинематография	555	08				22200000,00	18728000,00	21728000,00
Культура	555	08	01			22200000,00	18728000,0	21728000,0
Программные направления бюджета Верх-Тулинского сельсовета	555	08	01	12.0.00.S7950		0,00		
Бюджетные инвестиции	555	08	01	12.0.00.S7950	410			
Программные направления бюджета Верх-Тулинского сельсовета	555	08	01	99.0.00.01999		1800000,00		
Бюджетные инвестиции	555	08	01	99.0.00.01999	410	1800000,00		
Программные направления бюджета Верх-Тулинского сельсовета	555	08	01	12.0.00.07950	200	2400000,00		
Иные закупки товаров, работ и услуг для муниципальных нужд	555	08	01	12.0.00.07950	240	2400000,00		
Программные направления бюджета Верх-Тулинского сельсовета	555	08	01	12.0.00.S7950	200	105300,00		
Иные закупки товаров, работ и услуг для муниципальных нужд	555	08	01	12.0.00.S7950	240	105300,00		
Программные направления бюджета Верх-Тулинского сельсовета	555	08	01	99.0.00.00010	100	5753500,00		
Расходы на выплаты персоналу казенных учреждений	555	08	01	99.0.00.00010	110	5753500,00		
Закупка товаров, работ и услуг для муниципальных нужд	555	08	01	99.0.00.00010	200	0,00		
Иные закупки товаров, работ и услуг для муниципальных нужд	555	08	01	99.0.00.00010	240			
Программные направления бюджета Верх-Тулинского сельсовета	555	08	01	99.0.A2.55190		0,00		
Закупка товаров, работ и услуг для муниципальных нужд	555	08	01	99.0.A2.55190	240			
Программные направления бюджета Верх-Тулинского сельсовета	555	08	01	99.0.00.70510	100	0,00		
Расходы на выплаты персоналу казенных учреждений	555	08	01	99.0.00.70510	110			
Закупка товаров, работ и услуг для муниципальных нужд	555	08	01	99.0.00.70510	200	0,00		
Иные закупки товаров, работ и услуг для муниципальных нужд	555	08	01	99.0.00.70510	240			
Непрограммные направления бюджета Верх-Тулинского сельсовета	555	08	01	99.0.00.00000		12141200,00	18728000,0	21728000,0
Учреждения культуры и мероприятия в сфере культуры и кинематографии Верх-Тулинского сельсовета	555	08	01	99.0.00.00000		12141200,00	18728000,0	21728000,0
Обеспечение деятельности подведомственных учреждений	555	08	01	99.0.00.00000		10606200,00	17193000,0	20193000,0
Расходы на выплаты персоналу в целях обеспечения выполнения функций государственными (муниципальными) органами, казенными учреждениями, органами управления государственными внебюджетными фондами	555	08	01	99.0.00.01911	100	9246500,00	15000000,0	18000000,0
Расходы на выплаты персоналу казенных учреждений	555	08	01	99.0.00.01911	110	9246500,00	15000000,00	18000000,00
Расходы на обеспечение функции государственных органов	555	08	01	99.0.00.01999		1359700,00	2193000,0	2193000,0
Закупка товаров, работ и услуг для муниципальных нужд	555	08	01	99.0.00.01999	200	1166700,00	2000000,0	2000000,0
Иные закупки товаров, работ и услуг для муниципальных нужд	555	08	01	99.0.00.01999	240	1166700,00	2000000,00	2000000,00
Иные бюджетные ассигнования	555	08	01	99.0.00.01999	800	193000,00	193000,0	193000,0
Уплата налогов, сборов	555	08	01	99.0.00.01999	850	193000,00	193000,00	193000,00
Обеспечение деятельности подведомственных учреждений	555	08	01	99.0.00.01999		35000,00	35000,0	35000,0
Закупка товаров, работ и услуг для муниципальных нужд	555	08	01	99.0.00.01999	200	35000,00	35000,0	35000,0
Иные закупки товаров, работ и услуг для муниципальных нужд	555	08	01	99.0.00.01999	240	35000,00	35000,0	35000,0
Поддержка в сфере культуры, кинематографии, средств массовой информации	555	08	01	99.0.00.01999		1500000,00	1500000,0	1500000,0
Закупка товаров, работ и услуг для муниципальных нужд	555	08	01	99.0.00.01999	200	1500000,00	1500000,0	1500000,0
Иные закупки товаров, работ и услуг для муниципальных нужд	555	08	01	99.0.00.01999	240	1500000,00	1500000,00	1500000,00
Социальная политика	555	10				1300000,00	1300000,0	1300000,0

1	2	3	4	5	6	7	8	9
Непрограммные направления бюджета Верх-Тулинского сельсовета	555	10	00			1300000,00	1300000,0	1300000,0
Пенсионное обеспечение	555	10	01			800000,00	800000,0	800000,0
Доплаты к пенсиям, дополнительное пенсионное обеспечение	555	10	01	99.0.00.02019		800000,00	800000,0	800000,0
Социальное обеспечение и иные выплаты населению	555	10	01	99.0.00.02019	300	800000,00	800000,0	800000,0
Публичные нормативные социальные выплаты гражданам	555	10	01	99.0.00.02019	310	800000,00	800000,0	800000,0
Пособия и компенсации по публичным нормативным обязательствам	555	10	01	99.0.00.02019	310	800000,00	800000,00	800000,00
Социальное обеспечение населения	555	10	03			500000,00	500000,0	500000,0
Оказание других видов социальной помощи	555	10	03	99.0.00.00139		500000,00	500000,0	500000,0
Социальное обеспечение и иные выплаты населению	555	10	03	99.0.00.00139	300	500000,00	500000,0	500000,0
Публичные нормативные социальные выплаты гражданам	555	10	03	99.0.00.00139	320	500000,00	500000,0	500000,0
Пособия и компенсации по публичным нормативным обязательствам	555	10	03	99.0.00.00139	320	500000,00	500000,00	500000,00
Социальное обеспечение и иные выплаты населению	555	10	03	99.0.00.70510	300	0,00		
Пособия и компенсации и иные социальные выплаты гражданам, кроме публичных нормативных обязательств	555	10	03	99.0.00.70510	320			
Физическая культура и спорт	555	11				51130000,00	600000,00	600000,0
Физическая культура	555	11	01			600000,00	600000,00	600000,00
Непрограммные направления бюджета Верх-Тулинского сельсовета	555	11	01	99.0.00.04019		600000,00	600000,00	600000,00
Мероприятия в области здравоохранения, спорта, физической культуры, туризма Верх-Тулинского сельсовета	555	11	01	99.0.00.04019		600000,00	600000,00	600000,00
Закупка товаров, работ и услуг для муниципальных нужд	555	11	01	99.0.00.04019	200	600000,00	600000,00	600000,00
Иные закупки товаров, работ и услуг для муниципальных нужд	555	11	01	99.0.00.04019	240	600000,00	600000,00	600000,00
Массовый спорт	555	11	02			50530000,00	0,00	0,00
программные направления бюджета Верх-Тулинского сельсовета	555	11	02	13.0.00.07950	400	48000000,00	0,00	0,00
Мероприятия в области здравоохранения, спорта, физической культуры, туризма Верх-Тулинского сельсовета	555	11	02	13.0.00.07950	410	48000000,00		0,00
Капитальные вложения в объекты недвижимого имущества государственной (муниципальной) собственности	555	11	02	13.0.00.S7950	400	2530000,00	0,00	0,00
Бюджетные инвестиции	555	11	02	13.0.00.S7950	410	2530000,00		
Капитальные вложения в объекты недвижимого имущества государственной (муниципальной) собственности	555	11	02	99.0.00.06019	400	0,00		
Бюджетные инвестиции	555	11	02	99.0.00.06019	410			
Закупка товаров, работ и услуг для муниципальных нужд	555	11	02	99.0.00.06019	200	0,00		
Иные закупки товаров, работ и услуг для муниципальных нужд	555	11	02	99.0.00.06019	240			
Условно утвержденные расходы	555	99					3316710,0	4457935,0
Непрограммные направления бюджета Верх-Тулинского сельсовета	555	99					3316710,0	4457935,0
Условно утвержденные расходы	555	99	99				3316710,00	4457935,00
Условно утвержденные расходы	555	99	99	99.9.99.99999			3316710,00	4457935,00
Условно утвержденные расходы	555	99	99	99.9.99.99999	900		3316710,00	4457935,0
Условно утвержденные расходы	555	99	99	99.9.99.99999	990		3316710,00	4457935,0
Условно утвержденные расходы	555	99	99	99.9.99.99999	999		3316710,00	4457935,0
Расходы бюджета-всего:						551155414,00	132668400,00	89158700,0

Приложение 8
к Решению -й сессии Совета депутатов
Верх-Тулинского сельсовета
от .12.2023г.

Бюджетные ассигнования на капитальные вложения из бюджета Верх-Тулинского сельсовета Новосибирского района Новосибирской области на 2023 год и плановый период 2024 и 2025 годов

руб.

Наименование программы	2024 год		2025год		2026 год	
	КБК	сумма	КБК	сумма	КБК	сумма
Расходы местного бюджета на объекты капитального строительства муниципальной собственности	55504099900001399410	0,0	55504099900001399410	0,0	55504099900001399410	0,0
Расходы местного бюджета на объекты капитального строительства муниципальной собственности	55505029900001699410	5260000,0	55505029900001699410	1856312,50	55505029900001699410	3724285,0
Расходы местного бюджета на объекты капитального строительства муниципальной собственности	55508019900001999410	1800000,0	55508019900001999410	0,0	55508019900001999410	0,0
ИТОГО		7060000,0		1856312,50		3724285,0

СОВЕТ ДЕПУТАТОВ ТОЛМАЧЕВСКОГО СЕЛЬСОВЕТА НОВОСИБИРСКОГО РАЙОНА НОВОСИБИРСКОЙ ОБЛАСТИ

Шестого созыва

РЕШЕНИЕ

внеочередной 31-й сессии

«31» августа 2023 г. с. Толмачево № 173

О внесении изменений в Устав сельского поселения Толмачевского сельсовета Новосибирского муниципального района Новосибирской области

В соответствии со ст. 7, 35, 44 Федерального закона от 06.10.2003 № 131-ФЗ «Об общих принципах организации местного самоуправления в Российской Федерации», Совет депутатов Толмачевского сельсовета Новосибирского района Новосибирской области

РЕШИЛ:

1. Внести в Устав сельского поселения Толмачевского сельсовета Новосибирского муниципального района Новосибирской области следующие изменения:

1.1 Статья 22. Депутат Совета депутатов

1.1.1 дополнить частью 4.1 следующего содержания:

«4.1. Депутат освобождается от ответственности за несоблюдение ограничений и запретов, требований о предотвращении или об урегулировании конфликта интересов и неисполнение обязанностей, установленных Федеральным законом от 06.10.2003 № 131-ФЗ «Об общих принципах организации местного самоуправления в Российской Федерации» и другими федеральными законами в целях противодействия коррупции, в случае, если несоблюдение таких ограничений, запретов и требований, а также неисполнение таких обязанностей признается следствием не зависящих от указанных лиц обстоятельств в порядке, предусмотренном частями 3 - 6 статьи 13 Федерального закона от 25.12.2008 № 273-ФЗ «О противодействии коррупции».»

2.1. Статья 28 Глава поселения

2.1.1. дополнить частью 10 следующего содержания:

«10. Глава поселения освобождается от ответственности за несоблюдение ограничений и запретов, требований о предотвращении или об урегулировании конфликта интересов и неисполнение обязанностей, установленных Федеральным законом от 06.10.2003 № 131-ФЗ «Об общих принципах организации местного самоуправления в Российской Федерации» и другими федеральными законами в целях противодействия коррупции, в случае, если несоблюдение таких ограничений, запретов и требований, а также неисполнение таких обязанностей признается следствием не зависящих от него обстоятельств в порядке, предусмотренном частями 3 - 6 статьи 13 Федерального закона от 25.12.2008 № 273-ФЗ «О противодействии коррупции».»

2. В порядке, установленном Федеральным законом от 21.07.2005 № 97-ФЗ «О государственной регистрации Уставов муниципальных образований», предоставить муниципальный правовой акт о внесении изменении в Устав Толмачевского сельсовета Новосибирского района Новосибирской области на государственную регистрацию в Главное управление Министерства юстиции Российской Федерации по Новосибирской области в течение 15 дней.

3. Главе Толмачевского сельсовета Новосибирского района Новосибирской области опубликовать муниципальный правовой акт Толмачевского сельсовета после государственной регистрации в течение 7 дней со дня его поступления из Главного управления Министерства юстиции Российской Федерации по Новосибирской области.

4. Направить в Главное управление Министерства юстиции Российской Федерации по Новосибирской области сведения об источнике и о дате официального опубликования (обнародования) муниципального правового акта Толмачевского сельсовета Новосибирского района Новосибирской области для включения указанных сведений в государственный реестр уставов муниципальных образований Новосибирской области в 10-дневной срок со дня официального опубликования (обнародования).

5. Настоящее решение вступает в силу после государственной регистрации и опубликования в газете «Новосибирский район-территория развития».

Председатель Совета депутатов Толмачевского сельсовета
Новосибирского района Новосибирской области
И.Г. Вьюгова
Глава Толмачевского сельсовета
Новосибирского района Новосибирской области
Д.И. Емельянов

СОВЕТ ДЕПУТАТОВ ТОЛМАЧЕВСКОГО СЕЛЬСОВЕТА НОВОСИБИРСКОГО РАЙОНА НОВОСИБИРСКОЙ ОБЛАСТИ

Шестого созыва

РЕШЕНИЕ

очередной 33-ой сессии

"22" ноября 2023г. с. Толмачево № 184

О внесении изменений в решение внеочередной 23-ой сессии шестого созыва № 146 от 27.12.2022г. «О бюджете Толмачевского сельсовета Новосибирского района на 2023 год и плановый период 2024 и 2025 годов»

Заслушав информацию Овчинникова Е.В. – главного бухгалтера администрации о внесении изменения в решение внеочередной 23-ой сессии шестого созыва № 146 от 27.12.2022г. «О бюджете Толмачевского сельсовета Новосибирского района на 2023 год и плановый период 2024 и 2025 годов», руководствуясь Федеральным законом от 06.10.2003г. № 131-ФЗ «Об общих принципах организации местного

самоуправления в Российской Федерации», Закон О бюджетном устройстве и бюджетном процессе Новосибирской области от 3 декабря 2007 года № 154-ОЗ, Бюджетным кодексом РФ, Положением «О бюджетном процессе в Толмачевском сельсовете Новосибирского района Новосибирской области» от 22.10.2014 № 197, с внесенными изменениями от 31.05.2016г. № 47, от 24.12.2018г. № 180, Уставом Толмачевского сельсовета Новосибирского района Новосибирской области, Совет депутатов Толмачевского сельсовета Новосибирского района Новосибирской области

РЕШИЛ:

1. Утвердить изменения в бюджет на 2023 год и плановый период 2024 и 2025 годов по расходам в 2023 году в сумме 507 376,78 тыс. руб., исходя из прогнозируемого объема доходов в сумме 454 868,00 тыс. руб. и остатка денежных средств по состояния на 01.01.2023г. в размере 52 234,35 тыс. руб. Всего по доходам 507 102,35 тыс. руб., в том числе: субсидии бюджетам сельских поселений на реализацию программ формирования современной городской среды в сумме 9 623,10 тыс. руб.; прочие субсидии бюджетам сельских поселений 1 500,00 тыс. руб.; субвенции бюджетам поселений на выполнение передаваемых полномочий субъектов РФ в сумме 100 рублей; субвенции бюджетам сельских поселений на осуществление первичного воинского учета органами местного самоуправления поселений, муниципальных и городских округов в сумме 692,10 тыс. руб.; межбюджетные трансферты, передаваемые бюджетам сельских поселений из бюджетов муниципальных районов на осуществление части полномочий по решению вопросов местного значения в соответствии с заключенными соглашениями в сумме 230,00 тыс. руб.; прочие межбюджетные трансферты, передаваемые бюджетам сельских поселений 246 797,40 тыс. руб.; прочие безвозмездные поступления в бюджеты сельских поселений 0,00 тыс. руб.

2. Главе Толмачевского сельсовета Новосибирского района Новосибирской области Емельянову Д.И. финансирование утвержденных расходов осуществлять в пределах поступающих доходов.

3. Утвердить «Доходы Толмачевского сельсовета Новосибирского района Новосибирской области на 2023 год» согласно приложению № 1 к настоящему решению.

4. Утвердить «Ведомственную структуру расходов бюджета Толмачевского сельсовета Новосибирского района Новосибирской области на 2023 год» согласно приложению № 2 к настоящему решению.

5. Утвердить «Источники финансирования дефицита бюджета Толмачевского сельсовета Новосибирского района Новосибирской области на 2023год» согласно приложению № 3 к настоящему решению.

6. Решение вступает в силу с момента принятия.

7. Опубликовать данное решение в газете «Новосибирский район – территория развития».

Председатель Совета депутатов Толмачевского сельсовета
Новосибирского района Новосибирской области
И.Г. Вьюгова
Глава Толмачевского сельсовета
Новосибирского района Новосибирской области
Д.И. Емельянов

Приложение № 1
к решению очередной 33-й сессии шестого созыва
№ 184 от 22.11.2023г.

ДОХОДЫ ТОЛМАЧЕВСКОГО СЕЛЬСОВЕТА НОВОСИБИРСКОГО РАЙОНА НОВОСИБИРСКОЙ ОБЛАСТИ НА 2023 ГОД

Код дохода по бюджетной классификации	Наименование показателя	Всего, тыс. руб.
	Налоговые доходы	193 723,10
182 1 01 02000 00 0000 000	Налог на доходы физических лиц, всего	113 479,40
182 1 01 02010 01 0000 110	Налог на доходы физических лиц с доходов, источником которых является налоговый агент, за исключением доходов, в отношении которых исчисление и уплата налога осуществляются в соответствии со статьями 227,227.1 и 228 Налогового кодекса Российской Федерации, а также доходов от долевого участия в организации, полученных в виде дивидендов	103 907,90
182 1 01 02020 01 0000 110	Налог на доходы физических лиц с доходов, полученных от осуществления деятельности физических лиц, зарегистрированными в качестве индивидуальных предпринимателей, нотариусов, занимающихся частной практикой, адвокатов, учредивших адвокатские кабинеты и других лиц, занимающихся частной практикой в соответствии со статьей 227 Налогового кодекса Российской Федерации.	290,00
182 1 01 02030 01 0000 110	Налог на доходы физических лиц с доходов, полученных физическими лицами, в соответствии со статьей 228 Налогового кодекса Российской Федерации	580,00
182 1 01 02080 01 0000 110	Налог на доходы физических лиц в части суммы налога, превышающей 650 000 рублей, относящейся к части налоговой базы, превышающей 5 000 000 рублей (за исключением налога на доходы физических лиц с сумм прибыли контролируемой иностранной компании, в том числе фиксированной прибыли контролируемой иностранной компании), а также налога на доходы физических лиц в отношении доходов от долевого участия в организации, полученных в виде дивидендов)	8 701,50
182 1 03 02000 00 0000 000	Акцизы на нефтепродукты	3 894,70
182 1 03 02230 01 0000 110	Доходы от уплаты акцизов на дизельное топливо, подлежащие распределению между бюджетами субъектов Российской Федерации и местными бюджетами с учетом установленных дифференцированных нормативов отчислений в местные бюджеты	1 900,41
182 1 03 02240 01 0000 110	Доходы от уплаты акцизов на моторные масла для дизельных и (или) карбюраторных (инжекторных) двигателей, подлежащие распределению между бюджетами субъектов Российской Федерации и местными бюджетами с учетом установленных дифференцированных нормативов отчислений в местные бюджеты	12,45
182 1 03 02250 01 0000 110	Доходы от уплаты акцизов на автомобильный бензин, подлежащие распределению между бюджетами субъектов Российской Федерации и местными бюджетами с учетом установленных дифференцированных нормативов отчислений в местные бюджеты	2 208,73
182 1 03 02260 01 0000 110	Доходы от уплаты акцизов на прямогонный бензин, подлежащие распределению между бюджетами субъектов Российской Федерации и местными бюджетами с учетом установленных дифференцированных нормативов отчислений в местные бюджеты	-226,89
182 1 06 01000 00 0000 000	Налоги на имущество	2 410,30
182 1 06 01030 10 0000 110	Налог на имущество физических лиц, взимаемых по ставкам, принимаемым к объектам налогообложения, расположенным в границах сельских поселений	2 410,30
182 1 06 06000 00 0000 110	Земельный налог	73 938,70
182 1 06 06033 10 0000 110	Земельный налог с организаций, обладающих земельным участком, расположенным в границах сельских поселений	66 296,36
182 1 06 06043 10 0000 110	Земельный налог с физических лиц, обладающих земельным участком, расположенным в границах сельских поселений	7 642,34
	Неналоговые доходы	2 302,20
555 1 11 05025 10 0000 120	Доходы, получаемые в виде арендной платы, а также средства от продажи права на заключение договоров аренды за земли, находящиеся в собственности сельских поселений (за исключением земельных участков муниципальных бюджетных и автономных учреждений)	1 337,20
555 1 11 09045 10 0000 120	Прочие поступления от использования имущества, находящегося в собственности сельских поселений (за исключением имущества муниципальных бюджетных и автономных учреждений, а так же имущества муниципальных унитарных предприятий, в том числе казенных)	200,00
555 1 14 06025 10 0000 430	Доходы от продажи земельных участков, находящихся в собственности сельских поселений (за исключением земельных участков муниципальных бюджетных и автономных учреждений)	500,00
555 1 16 02010 02 0000 140	Административные штрафы, установленные законами субъектов Российской Федерации об административных правонарушениях, за нарушение законов и иных нормативных правовых актов субъектов Российской Федерации	30,00
555 1 16 10032 10 0000 140	Прочее возмещение ущерба, причиненного муниципальному имуществу сельского поселения (за исключением имущества, закрепленного за муниципальными бюджетными (автономными) учреждениями, унитарными предприятиями)	85,00
555 1 17 15030 10 0000 150	Инициативные платежи, зачисляемые в бюджеты сельских поселений	150,00
000 1 00 00000 00 0000 000	Итого доходов	196 025,30
555 2 02 00000 00 0000 000	Безвозмездные поступления от других бюджетов бюджетной системы Российской Федерации	258 842,70
	в том числе:	
555 2 02 25555 10 0000 150	Субсидии бюджетам сельских поселений на реализацию программ формирования современной городской среды	9 623,10
555 2 02 29999 10 0000 150	Прочие субсидии бюджетам сельских поселений	1 500,00
555 2 02 30024 10 0000 150	Субвенции бюджетам сельских поселений на выполнение передаваемых полномочий субъектов Российской Федерации	0,10
555 2 02 35118 10 0000 150	Субвенции бюджетам сельских поселений на осуществление первичного воинского учета органами местного самоуправления поселений, муниципальных и городских округов	692,10
555 2 02 40014 10 0000 150	Межбюджетные трансферты, передаваемые бюджетам сельских поселений из бюджетов муниципальных районов на осуществление части полномочий по решению вопросов местного значения в соответствии с заключенными соглашениями	230,00
555 2 02 49999 10 0000 150	Прочие межбюджетные трансферты, передаваемые бюджетам сельских поселений	246 797,40
555 2 07 05030 10 0000150	Прочие безвозмездные поступления в бюджеты сельских поселений	0,00
	ВСЕГО ДОХОДОВ	454 868,00

Приложение № 2
к решению очередной 33-й сессии шестого созыва
№ 184 от 22.11.2023г.

ВЕДОМСТВЕННАЯ СТРУКТУРА РАСХОДОВ БЮДЖЕТА ТОЛМАЧЕВСКОГО СЕЛЬСОВЕТА НОВОСИБИРСКОГО РАЙОНА НОВОСИБИРСКОЙ ОБЛАСТИ НА 2023 ГОД

Наименование расходов	ГРБС	РЗ	ПР	КЦСР	КВР	ВСЕГО на 2023г., тыс. руб.
1	2	3	4	5	6	7
Общегосударственные вопросы	555	01	00			43 839,11
Расходы на функционирование высшего должностного лица муниципального образования Толмачевского сельсовета Новосибирского района Новосибирской области	555	01	02			2 010,90
Обеспечение сбалансированности поселений за счет средств районного бюджета	555	01	02	99.0.00.00010	000	0,00
Расходы на выплаты персоналу в целях обеспечения выполнения функций государственными (муниципальным) органами, казенными учреждениями	555	01	02	99.0.00.00010	100	0,00
Расходы на выплату персоналу государственных (муниципальных) органов	555	01	02	99.0.00.00010	120	0,00
Фонд оплаты труда государственных (муниципальных) органов	555	01	02	99.0.00.00010	121	0,00
Взносы по обязательному социальному страхованию на выплаты денежного содержания и иные выплаты работникам государственных (муниципальных) органов	555	01	02	99.0.00.00010	129	0,00
Непрограммные направления бюджета Толмачевского сельсовета	555	01	02	99.0.00.00111	000	2 010,90
Расходы на выплаты персоналу в целях обеспечения выполнения функций государственными (муниципальным) органами, казенными учреждениями	555	01	02	99.0.00.00111	100	2 010,90
Расходы на выплату персоналу государственных (муниципальных) органов	555	01	02	99.0.00.00111	120	2 010,90
Фонд оплаты труда государственных (муниципальных) органов	555	01	02	99.0.00.00111	121	1 544,50
Взносы по обязательному социальному страхованию на выплаты денежного содержания и иные выплаты работникам государственных (муниципальных) органов	555	01	02	99.0.00.00111	129	466,40
Расходы на функционирование администрации муниципального образования Толмачевский сельсовет Новосибирского района Новосибирской области	555	01	04			39 222,74
Обеспечение сбалансированности поселений за счет средств районного бюджета	555	01	04	99.0.00.00010		3 097,10

1	2	3	4	5	6	7
Расходы на выплаты персоналу в целях обеспечения выполнения функций государственными (муниципальными) органами, казенными учреждениями, органами управления государственными внебюджетными фондами	555	01	04	99.0.00.00010	100	3 097,10
Расходы на выплаты персоналу государственных (муниципальных) органов	555	01	04	99.0.00.00010	120	3 097,10
Фонд оплаты труда государственных (муниципальных) органов	555	01	04	99.0.00.00010	121	2 396,10
Взносы по обязательному социальному страхованию на выплаты денежного содержания и иные выплаты работникам государственных (муниципальных) органов	555	01	04	99.0.00.00010	129	701,00
Закупка товаров, работ, услуг для обеспечения государственных (муниципальных) нужд	555	01	04	99.0.00.00010	200	0,00
Иные закупки товаров, работ, услуг для обеспечения государственных (муниципальных) нужд	555	01	04	99.0.00.00010	240	0,00
Прочая закупка товаров, работ и услуг	555	01	04	99.0.00.00010	244	0,00
Непрограммные направления бюджета Толмачевского сельсовета	555	01	04	99.0.00.00000		35 835,54
Непрограммные направления бюджета Толмачевского сельсовета	555	01	04	99.0.00.00411	000	16 518,80
Расходы на выплаты персоналу в целях обеспечения выполнения функций государственными (муниципальным) органами, казенными учреждениями	555	01	04	99.0.00.00411	100	16 518,80
Расходы на выплаты персоналу государственных (муниципальных) органов	555	01	04	99.0.00.00411	120	16 518,80
Фонд оплаты труда государственных (муниципальных) органов	555	01	04	99.0.00.00411	121	12 747,78
Взносы по обязательному социальному страхованию на выплаты денежного содержания и иные выплаты работникам государственных (муниципальных) органов	555	01	04	99.0.00.00411	129	3 771,02
Непрограммные направления бюджета Толмачевского сельсовета	555	01	04	99.0.00.00419	000	19 316,74
Закупка товаров, работ, услуг для обеспечения государственных (муниципальных) нужд	555	01	04	99.0.00.00419	200	19 092,24
Иные закупки товаров, работ, услуг для обеспечения государственных (муниципальных) нужд	555	01	04	99.0.00.00419	240	19 092,24
Прочая закупка товаров, работ и услуг	555	01	04	99.0.00.00419	244	18 253,24
Закупка энергетических ресурсов	555	01	04	99.0.00.00419	247	839,00
Иные бюджетные ассигнования	555	01	04	99.0.00.00419	800	224,50
Уплата налогов, сборов и иных платежей	555	01	04	99.0.00.00419	850	224,50
Уплата земельного налога	555	01	04	99.0.00.00419	851	2,00
Уплата прочих налогов, сборов	555	01	04	99.0.00.00419	852	167,50
Уплата иных платежей	555	01	04	99.0.00.00419	853	55,00
Расходы на осуществление полномочий по решению вопросов в сфере административных правонарушений (за счет средств областного бюджета)	555	01	04	99.0.00.70190		0,10
Непрограммные направления бюджета Толмачевского сельсовета	555	01	04	99.0.00.00000	000	0,10
Закупка товаров, работ, услуг для обеспечения государственных (муниципальных) нужд	555	01	04	99.0.00.70190	200	0,10
Иные закупки товаров, работ, услуг для обеспечения государственных (муниципальных) нужд	555	01	04	99.0.00.70190	240	0,10
Прочая закупка товаров, работ и услуг	555	01	04	99.0.00.70190	244	0,10
Обеспечение сбалансированности поселений за счет средств районного бюджета	555	01	04	99.0.00.70510	0	290,00
Расходы на выплаты персоналу в целях обеспечения выполнения функций государственными (муниципальными) органами,казенными учреждениями, органами управления государственными внебюджетными фондами	555	01	04	99.0.00.70510	100	290,00
Расходы на выплату персоналу казенных учреждений	555	01	04	99.0.00.70510	110	290,00
Фонд оплаты труда учреждений	555	01	04	99.0.00.70510	121	222,73
Взносы по обязательному социальному страхованию на выплаты по оплате труда работников и иные выплаты работникам учреждений	555	01	04	99.0.00.70510	129	67,27
Расходы на передачу полномочий по содержанию контрольно - счетной палаты Новосибирского района от Толмачевского сельсовета	555	01	06			522,30
Непрограммные направления бюджета Толмачевского сельсовета	555	01	06	99.0.00.00000	00	522,30
Межбюджетные трансферты	555	01	06	99.0.00.00519	500	522,30
Иные межбюджетные трансферты	555	01	06	99.0.00.00519	540	522,30
Резервные фонды Толмачевского сельсовета Новосибирского района Новосибирской области	555	01	11			200,00
Непрограммные направления бюджета Толмачевского сельсовета	555	01	11	99.0.00.00719		200,00
Резервный фонд органа местного самоуправления Толмачевского сельсовета	555	01	11	99.0.00.00719	000	200,00
Иные бюджетные ассигнования	555	01	11	99.0.00.00719	800	200,00
Резервные средства	555	01	11	99.0.00.00719	870	200,00
Расходы по финансированию других общегосударственных функций и вопросов Толмачевского сельсовета	555	01	13			1 883,17
Реализация мероприятий Муниципальной программы Новосибирского района “Профилактика правонарушений на территории Новосибирского района” (средства областного бюджета)	555	01	13	14.0.00.07950	000	1 000,00
Закупка товаров, работ, услуг для обеспечения государственных (муниципальных) нужд	555	01	13	14.0.00.07950	200	1 000,00
Иные закупки товаров, работ, услуг для обеспечения государственных (муниципальных) нужд	555	01	13	14.0.00.07950	240	1 000,00
Прочая закупка товаров, работ и услуг	555	01	13	14.0.00.07950	244	1 000,00
Софинансирование при реализации мероприятий Муниципальной программы Новосибирского района “Профилактика правонарушений на территории Новосибирского района” (средства местного бюджета)	555	01	13	14.0.00.S7950	000	385,87
Закупка товаров, работ, услуг для обеспечения государственных (муниципальных) нужд	555	01	13	14.0.00.S7950	200	385,87
Иные закупки товаров, работ, услуг для обеспечения государственных (муниципальных) нужд	555	01	13	14.0.00.S7950	240	385,87
Прочая закупка товаров, работ и услуг	555	01	13	14.0.00.S7950	244	385,87
Непрограммные направления бюджета Толмачевского сельсовета	555	01	13	99.0.00.00000		497,30
Закупка товаров, работ, услуг для обеспечения государственных (муниципальных) нужд	555	01	13	99.0.00.00999	200	497,30
Иные закупки товаров, работ, услуг для обеспечения государственных (муниципальных) нужд	555	01	13	99.0.00.00999	240	497,30
Прочая закупка товаров, работ и услуг	555	01	13	99.0.00.00999	244	497,30
Национальная оборона	555	02	00			1 103,79
Мобилизационная и вневойсковая подготовка	555	02	03			1 103,79
Расходы на осуществление первичного воинского учета органами местного самоуправления поселений на территориях, где отсутствуют военные комиссариаты в рамках непрограммных расходов федеральных органов исполнительной власти (за счет средств местного бюджета)	555	02	03	99.0.00.00080	000	411,69
Расходы на выплаты персоналу в целях обеспечения выполнения функций государственными (муниципальным) органами, казенными учреждениями	555	02	03	99.0.00.00080	100	411,69
Расходы на выплаты персоналу государственных (муниципальных) органов	555	02	03	99.0.00.00080	120	411,69
Фонд оплаты труда государственных (муниципальных) органов	555	02	03	99.0.00.00080	121	316,57
Взносы по обязательному социальному страхованию на выплаты денежного содержания и иные выплаты работникам государственных (муниципальных) органов	555	02	03	99.0.00.00080	129	95,12
Расходы на осуществление первичного воинского учета органами местного самоуправления поселений на территориях, где отсутствуют военные комиссариаты в рамках непрограмных расходов федеральных органов исполнительной власти (за счет средств федерального бюджета)	555	02	03	99.0.00.51180	000	692,10
Расходы на выплаты персоналу в целях обеспечения выполнения функций государственными органами, казенными учреждениями	555	02	03	99.0.00.51180	100	680,10
Расходы на выплату персоналу государственных (муниципальных) органов	555	02	03	99.0.00.51180	120	680,10
Фонд оплаты труда государственных (муниципальных) органов	555	02	03	99.0.00.51180	121	522,35
Взносы по обязательному социальному страхованию на выплаты денежного содержания и иные выплаты работникам государственных (муниципальных) органов	555	02	03	99.0.00.51180	129	157,75
Закупка товаров, работ, услуг для обеспечения государственных (муниципальных) нужд	555	02	03	99.0.00.51180	200	12,00
Иные закупки товаров, работ, услуг для обеспечения государственных (муниципальных) нужд	555	02	03	99.0.00.51180	240	12,00
Прочая закупка товаров, работ и услуг	555	02	03	99.0.00.51180	244	12,00
Национальная безопасность и правоохранительная деятельность	555	03	00			2 943,62
Защита населения и территории от чрезвычайных ситуаций природного и техногенного характера, гражданская оборона Толмачевского сельсовета	555	03	09			2 503,36
Расходы на обеспечение безопасности жизнедеятельности населения Толмачевского сельсовета	555	03	09	99.0.00.01199		2 503,36
Непрограммные направления Толмачевского сельсовета	555	03	09	99.0.00.01199	000	2 503,36
Закупка товаров, работ, услуг для обеспечения государственных (муниципальных) нужд	555	03	09	99.0.00.01199	200	2 503,36

1	2	3	4	5	6	7
Иные закупки товаров, работ, услуг для обеспечения государственных (муниципальных) нужд	555	03	09	99.0.00.01199	240	2 503,36
Прочая закупка товаров, работ и услуг	555	03	09	99.0.00.01199	244	2 503,36
Обеспечение пожарной безопасности поселений муниципального образования Толмачевский сельсовет	555	03	10			440,26
Реализация мероприятий Муниципальной программы Новосибирского района “Обеспечение безопасности жизнидеятельности населения Новосибирского района Новосибирской области” (средства областного бюджета)	555	03	10	21.0.00.07950	000	230,00
Закупка товаров, работ, услуг для обеспечения государственных (муниципальных) нужд	555	03	10	21.0.00.07950	200	230,00
Иные закупки товаров, работ, услуг для обеспечения государственных (муниципальных) нужд	555	03	10	21.0.00.07950	240	230,00
Прочая закупка товаров, работ и услуг	555	03	10	21.0.00.07950	244	230,00
Софинансирование при реализации мероприятий Муниципальной программы Новосибирского района “Обеспечение безопасности жизнидеятельности населения Новосибирского района Новосибирской области” (средства местного бюджета)	555	03	10	21.0.00.S7950	000	0,00
Закупка товаров, работ, услуг для обеспечения государственных (муниципальных) нужд	555	03	10	21.0.00.S7950	200	0,00
Иные закупки товаров, работ, услуг для обеспечения государственных (муниципальных) нужд	555	03	10	21.0.00.S7950	240	0,00
Прочая закупка товаров, работ и услуг	555	03	10	21.0.00.S7950	244	0,00
Расходы на осуществление противопожарных мероприятий на территории Толмачевского сельсовета	555	03	10	99.0.00.01299		210,26
Непрограммные направления Толмачевского сельсовета	555	03	10	99.0.00.01299	000	210,26
Закупка товаров, работ, услуг для обеспечения государственных (муниципальных) нужд	555	03	10	99.0.00.01299	200	210,26
Иные закупки товаров, работ, услуг для обеспечения государственных (муниципальных) нужд	555	03	10	99.0.00.01299	240	210,26
Прочая закупка товаров, работ и услуг	555	03	10	99.0.00.01299	244	210,26
Национальная экономика	555	04	00			95 373,20
Дорожное хозяйство (дорожные фонды) в муниципальном образовании Толмачевский сельсовет	555	04	09			91 042,20
Непрограмные направления бюджета Толмачевского сельсовета	555	04	09	99.0.00.01399		86 936,67
Строительство, модернизация, ремонт автомобильных дорог	555	04	09	99.0.00.01399	000	86 936,67
Закупка товаров, работ, услуг для обеспечения государственных (муниципальных) нужд	555	04	09	99.0.00.01399	200	86 936,67
Иные закупки товаров, работ, услуг для обеспечения государственных (муниципальных) нужд	555	04	09	99.0.00.01399	240	86 936,67
Прочая закупка товаров, работ и услуг	555	04	09	99.0.00.01399	244	86 936,67
Устойчивое функционирование автомобильных дорог местного значения и искусственных сооружений на них, а также улично-дорожной сети (средства областного бюджета)	555	04	09	99.0.00.70760		4 064,48
Закупка товаров, работ, услуг для обеспечения государственных (муниципальных) нужд	555	04	09	99.0.00.70760	200	4 064,48
Иные закупки товаров, работ, услуг для обеспечения государственных (муниципальных) нужд	555	04	09	99.0.00.70760	240	4 064,48
Прочая закупка товаров, работ и услуг	555	04	09	99.0.00.70760	244	4 064,48
Софинансирование при реализации мероприятий программы «Устойчивое функционирование автомобильных дорог местного значения и искусственных сооружений на них, а также улично-дорожной сети» (средства местного бюджета)	555	04	09	99.0.00.S0760	000	41,06
Закупка товаров, работ, услуг для обеспечения государственных (муниципальных) нужд	555	04	09	99.0.00.S0760	200	41,06
Иные закупки товаров, работ, услуг для обеспечения государственных (муниципальных) нужд	555	04	09	99.0.00.S0760	240	41,06
Прочая закупка товаров, работ и услуг	555	04	09	99.0.00.S0760	244	41,06
Расходы на мероприятия по землеустройству и землепользованию	555	04	12			4 331,00
Непрограммные направления Толмачевского сельсовета	555	04	12	99.0.00.01499	000	4 331,00
Закупка товаров, работ, услуг для обеспечения государственных (муниципальных) нужд	555	04	12	99.0.00.01499	200	4 331,00
Иные закупки товаров, работ, услуг для обеспечения государственных (муниципальных) нужд	555	04	12	99.0.00.01499	240	4 331,00
Прочая закупка товаров, работ и услуг	555	04	12	99.0.00.01499	244	4 331,00
Расходы в сфере Жилищно-коммунального хозяйства	555	05	00			336 226,65
Расходы в сфере Жилищного хозяйства Толмачевского сельсовета	555	05	01			1 400,00
Непрограммные направления бюджета Толмачевского сельсовета	555	05	01	99.0.00.01599		1 400,00
Закупка товаров, работ, услуг для обеспечения государственных (муниципальных) нужд	555	05	01	99.0.00.01599	200	1 399,98
Иные закупки товаров, работ, услуг для обеспечения государственных (муниципальных) нужд	555	05	01	99.0.00.01599	240	1 399,98
Прочая закупка товаров, работ и услуг	555	05	01	99.0.00.01599	244	1 399,98
Иные бюджетные ассигнования	555	05	01	99.0.00.01599	800	0,02
Уплата налогов, сборов и иных платежей	555	05	01	99.0.00.01599	850	0,02
Уплата иных платежей	555	05	01	99.0.00.01599	853	0,02
Расходы в сфере Коммунального хозяйства Толмачевского сельсовета	555	05	02			264 132,42
Формирование современного облика сельских территорий, направленных на создание и развитие инфраструктуры (средства областного бюджета)	555	05	02	09.0.00.L5766	000	223 957,49
Капитальные вложения в объекты государственной (муниципальной) собственности	555	05	02	09.0.00.L5766	400	223 957,49
Бюджетные инвестиции	555	05	02	09.0.00.L5766	410	223 957,49
Бюджетные инвестиции в объекты капитального строительства	555	05	02	09.0.00.L5766	414	223 957,49
Софинансирование при формирование современного облика сельских территорий, направленных на создание и развитие инфраструктуры (средства местного бюджета)	555	05	02	09.0.00.L5766	000	5 909,54
Капитальные вложения в объекты государственной (муниципальной) собственности	555	05	02	09.0.00.L5766	400	5 909,54
Бюджетные инвестиции	555	05	02	09.0.00.L5766	410	5 909,54
Бюджетные инвестиции в объекты капитального строительства	555	05	02	09.0.00.L5766	414	5 909,54
Реализация мероприятий Муниципальной программы Новосибирского района “Жилищно-коммунальное хозяйство Новосибирского района Новосибирской области” (за счет областного бюджета)	555	05	02	18.0.00.07950	000	1 000,00
Капитальные вложения в объекты государственной (муниципальной) собственности	555	05	02	18.0.00.07950	400	1 000,00
Бюджетные инвестиции	555	05	02	18.0.00.07950	410	1 000,00
Бюджетные инвестиции в объекты капитального строительства	555	05	02	18.0.00.07950	414	1 000,00
Софинансирование при реализации мероприятий Муниципальной программы Новосибирского района “Жилищно-коммунальное хозяйство Новосибирского района Новосибирской области” (средства местного бюджета)	555	05	02	18.0.00.S7950	000	685,00
Капитальные вложения в объекты государственной (муниципальной) собственности	555	05	02	18.0.00.S7950	400	685,00
Бюджетные инвестиции	555	05	02	18.0.00.S7950	410	685,00
Бюджетные инвестиции в объекты капитального строительства	555	05	02	18.0.00.S7950	414	685,00
Непрограммные направления бюджета Толмачевского сельсовета	555	05	02	99.0.00.01699	000	32 580,39
Закупка товаров, работ, услуг для обеспечения государственных (муниципальных) нужд	555	05	02	99.0.00.01699	200	25 153,11
Иные закупки товаров, работ, услуг для обеспечения государственных (муниципальных) нужд	555	05	02	99.0.00.01699	240	25 153,11
Закупка товаров, работ, услуг в целях капитального ремонта государственного (муниципального) имущества	555	05	02	99.0.00.01699	243	12 329,24
Прочая закупка товаров, работ и услуг	555	05	02	99.0.00.01699	244	12 823,87
Капитальные вложения в объекты государственной (муниципальной) собственности	555	05	02	99.0.00.01699	400	3 840,00
Бюджетные инвестиции	555	05	02	99.0.00.01699	410	3 840,00
Бюджетные инвестиции в объекты капитального строительства	555	05	02	99.0.00.01699	414	3 840,00
Иные бюджетные ассигнования	555	05	02	99.0.00.01699	800	3 587,27
Субсидии юридическим лицам (кроме некоммерческих организаций), индивидуальным предпринимателям, физическим лицам - производителям товаров, работ, услуг	555	05	02	99.0.00.01699	810	3 463,56
Субсидии на возмещение недополученных доходов и (или) возмещение фактически понесенных затрат в связи с производством (реализацией) товаров, выполнением работ, оказанием услуг)	555	05	02	99.0.00.01699	811	3 463,56
Исполнение судебных актов	555	05	02	99.0.00.01699	830	123,71
Исполнение судебных актов Российской Федерации и мировых соглашений по возмещению причиненного вреда	555	05	02	99.0.00.01699	831	123,71
Расходы в сфере Благоустройства территории поселения муниципального образования Толмачевский сельсовет	555	05	03			70 694,23

1	2	3	4	5	6	7
Реализация проектов, направленных на создание комфортных условий проживания в сельской местности (средства областного бюджета)	555	05	03	09.0.00.L5765	000	1 775,90
Закупка товаров, работ, услуг для обеспечения государственных (муниципальных) нужд	555	05	03	09.0.00.L5765	200	1 775,90
Иные закупки товаров, работ, услуг для обеспечения государственных (муниципальных) нужд	555	05	03	09.0.00.L5765	240	1 775,90
Прочая закупка товаров, работ и услуг	555	05	03	09.0.00.L5765	244	1 775,90
Реализация проектов, направленных на создание комфортных условий проживания в сельской местности (средства местного бюджета)	555	05	03	09.0.00.L5765	000	1 040,20
Закупка товаров, работ, услуг для обеспечения государственных (муниципальных) нужд	555	05	03	09.0.00.L5765	200	1 040,20
Иные закупки товаров, работ, услуг для обеспечения государственных (муниципальных) нужд	555	05	03	09.0.00.L5765	240	1 040,20
Прочая закупка товаров, работ и услуг	555	05	03	09.0.00.L5765	244	1 040,20
Реализация программ формирования современной городской среды подпрограммы “Благоустройство территорий населенных пунктов” государственной программы Новосибирской области “Жилищ-но-коммунальное хозяйство Новосибирской области” на 2023 год и плановый период 2024 и 2025 годы (средства областного бюджета)	555	05	03	09.2.F2.55550	000	9 897,43
Закупка товаров, работ, услуг для обеспечения государственных (муниципальных) нужд	555	05	03	09.2.F2.55550	200	9 897,43
Иные закупки товаров, работ, услуг для обеспечения государственных (муниципальных) нужд	555	05	03	09.2.F2.55550	240	9 897,43
Прочая закупка товаров, работ и услуг	555	05	03	09.2.F2.55550	244	9 897,43
Софинансирование при реализации программы формирования современной городской среды подпрограммы “Благоустройство территорий населенных пунктов” на 2023 год и плановый период 2024 и 2025 годы (средства местного бюджета)	555	05	03	09.2.F2.55550	000	1 124,90
Закупка товаров, работ, услуг для обеспечения государственных (муниципальных) нужд	555	05	03	09.2.F2.55550	200	1 124,90
Иные закупки товаров, работ, услуг для обеспечения государственных (муниципальных) нужд	555	05	03	09.2.F2.55550	240	1 124,90
Прочая закупка товаров, работ и услуг	555	05	03	09.2.F2.55550	244	1 124,90
Реализация мероприятий муниципальной программы Новосибирского района “Развитие сетей наружного уличного освещения Новосибирского района Новосибирской области” (средства областного бюджета)	555	05	03	25.0.00.07950	000	589,00
Закупка товаров, работ, услуг для обеспечения государственных (муниципальных) нужд	555	05	03	25.0.00.07950	200	589,00
Иные закупки товаров, работ, услуг для обеспечения государственных (муниципальных) нужд	555	05	03	25.0.00.07950	240	589,00
Прочая закупка товаров, работ и услуг	555	05	03	25.0.00.07950	244	589,00
Софинансирование при реализации мероприятий муниципальной программы Новосибирского района “Развитие сетей наружного уличного освещения Новосибирского района Новосибирской обла-сти” (средства местного бюджета)	555	05	03	25.0.00.S7950	000	142,00
Закупка товаров, работ, услуг для обеспечения государственных (муниципальных) нужд	555	05	03	25.0.00.S7950	200	142,00
Иные закупки товаров, работ, услуг для обеспечения государственных (муниципальных) нужд	555	05	03	25.0.00.S7950	240	142,00
Прочая закупка товаров, работ и услуг	555	05	03	25.0.00.S7950	244	142,00
Организация захоронения погибших участников специальной военной операции (средства регионального бюджета)					000	100,00
Закупка товаров, работ и услуг для обеспечения государственных (муниципальных) нужд					200	100,00
Иные закупки товаров, работ и услуг для обеспечения государственных (муниципальных) нужд					240	100,00
Прочая закупка товаров, работ и услуг	555	05	03	99.0.00.03219	244	100,00
Расходы на освещение территории поселения (уличное освещение)	555	05	03	99.0.01.01719	000	11 725,00
Закупка товаров, работ, услуг для обеспечения государственных (муниципальных) нужд	555	05	03	99.0.01.01719	200	11 725,00
Иные закупки товаров, работ, услуг для обеспечения государственных (муниципальных) нужд	555	05	03	99.0.01.01719	240	11 725,00
Прочая закупка товаров, работ и услуг	555	05	03	99.0.01.01719	244	6 100,00
Закупка энергетических ресурсов	555	05	03	99.0.01.01719	247	5 625,00
Расходы на содержание автомобильных дорог и инженерных сооружений в границах поселения	555	05	03	99.0.02.01719	000	24 100,00
Закупка товаров, работ, услуг для обеспечения государственных (муниципальных) нужд	555	05	03	99.0.02.01719	200	24 100,00
Иные закупки товаров, работ, услуг для обеспечения государственных (муниципальных) нужд	555	05	03	99.0.02.01719	240	24 100,00
Прочая закупка товаров, работ и услуг	555	05	03	99.0.02.01719	244	24 100,00
Расходы на содержание территории мест захоронения в поселении	555	05	03	99.0.03.01719	00	50,00
Закупка товаров, работ, услуг для обеспечения государственных (муниципальных) нужд	555	05	03	99.0.03.01719	200	50,00
Иные закупки товаров, работ, услуг для обеспечения государственных (муниципальных) нужд	555	05	03	99.0.03.01719	240	50,00
Прочая закупка товаров, работ и услуг	555	05	03	99.0.03.01719	244	50,00
Расходы на озеленение территории поселения	555	05	03	99.0.04.01719	000	125,00
Закупка товаров, работ, услуг для обеспечения государственных (муниципальных) нужд	555	05	03	99.0.04.01719	200	125,00
Иные закупки товаров, работ, услуг для обеспечения государственных (муниципальных) нужд	555	05	03	99.0.04.01719	240	125,00
Прочая закупка товаров, работ и услуг	555	05	03	99.0.04.01719	244	125,00
Расходы на уборку и вывоз мусора с территории поселения	555	05	03	99.0.05.01719	000	3 650,00
Закупка товаров, работ, услуг для обеспечения государственных (муниципальных) нужд	555	05	03	99.0.05.01719	200	3 650,00
Иные закупки товаров, работ, услуг для обеспечения государственных (муниципальных) нужд	555	05	03	99.0.05.01719	240	3 650,00
Прочая закупка товаров, работ и услуг	555	05	03	99.0.05.01719	244	3 650,00
Реализация инициативных проектов (средства регионального бюджета)	555	05	03	99.0.05.70240	000	1 500,00
Закупка товаров, работ, услуг для обеспечения государственных (муниципальных) нужд	555	05	03	99.0.05.70240	200	1 500,00
Иные закупки товаров, работ, услуг для обеспечения государственных (муниципальных) нужд	555	05	03	99.0.05.70240	240	1 500,00
Прочая закупка товаров, работ и услуг	555	05	03	99.0.05.70240	244	1 500,00
Софинансирование при реализации инициативных проектов (средства местного бюджета)	555	05	03	99.0.05.S0240	000	921,00
Закупка товаров, работ, услуг для обеспечения государственных (муниципальных) нужд	555	05	03	99.0.05.S0240	200	921,00
Иные закупки товаров, работ, услуг для обеспечения государственных (муниципальных) нужд	555	05	03	99.0.05.S0240	240	921,00
Прочая закупка товаров, работ и услуг	555	05	03	99.0.05.S0240	244	921,00
Расходы по благоустройству мест отдыха на территории поселения	555	05	03	99.0.06.01719	000	13 803,80
Закупка товаров, работ, услуг для обеспечения государственных (муниципальных) нужд	555	05	03	99.0.06.01719	200	13 803,80
Иные закупки товаров, работ, услуг для обеспечения государственных (муниципальных) нужд	555	05	03	99.0.06.01719	240	13 803,80
Прочая закупка товаров, работ и услуг	555	05	03	99.0.06.01719	244	13 803,80
Софинансирование при реализации инициативных проектов (средства граждан)	555	05	03	99.0.55.S0240	000	150,00
Закупка товаров, работ, услуг для обеспечения государственных (муниципальных) нужд	555	05	03	99.0.55.S0240	200	150,00
Иные закупки товаров, работ, услуг для обеспечения государственных (муниципальных) нужд	555	05	03	99.0.55.S0240	240	150,00
Прочая закупка товаров, работ и услуг	555	05	03	99.0.55.S0240	244	150,00
Реализация мероприятий государственной программы Новосибирской области “Комплексное развитие сельских территорий в Новосибирской области”	555	05	05			0,00
Реализация мероприятий государственной программы Новосибирской области “Комплексное развитие сельских территорий в Новосибирской области”	555	05	05	99.0.00.70780	000	0,00
Закупка товаров, работ, услуг для обеспечения государственных (муниципальных) нужд	555	05	05	99.0.00.70780	200	0,00
Иные закупки товаров, работ, услуг для обеспечения государственных (муниципальных) нужд	555	05	05	99.0.00.70780	240	0,00
Прочая закупка товаров, работ и услуг	555	05	05	99.0.00.70780	244	0,00
Софинансирование при реализация мероприятий государственной программы Новосибирской области “Комплексное развитие сельских территорий в Новосибирской области” (средства местного бюджета)	555	05	05	99.0.00.S0780	000	0,00
Закупка товаров, работ, услуг для обеспечения государственных (муниципальных) нужд	555	05	05	99.0.00.S0780	200	0,00
Иные закупки товаров, работ, услуг для обеспечения государственных (муниципальных) нужд	555	05	05	99.0.00.S0780	240	0,00
Прочая закупка товаров, работ и услуг	555	05	05	99.0.00.S0780	244	0,00
Расходы на молодежную политику и оздоровление детей Толмачевского сельсовета	555	07	00			1 090,00

1	2	3	4	5	6	7
Расходы на молодежную политику Толмачевского сельсовета	555	07	07	99.0.00.01899	000	1 090,00
Закупка товаров, работ, услуг для обеспечения государственных (муниципальных) нужд	555	07	07	99.0.00.01899	200	1 090,00
Иные закупки товаров, работ, услуг для обеспечения государственных (муниципальных) нужд	555	07	07	99.0.00.01899	240	1 090,00
Прочая закупка товаров, работ и услуг	555	07	07	99.0.00.01899	244	1 090,00
Культура и кинемография	555	08	00			23 200,41
Расходы в области культуры Толмачевского сельсовета	555	08	01			23 200,41
Реализация мероприятий Муниципальной программы Новосибирского района “Развитие культуры и искусства в Новосибирском районе”	555	08	01	12.0.00.07950	000	9 658,87
Капитальные вложения в объекты государственной (муниципальной) собственности	555	08	01	12.0.00.07950	400	9 658,87
Бюджетные инвестиции в объекты капитального строительства	555	08	01	12.0.00.07950	410	9 658,87
Бюджетные инвестиции в объекты капитального строительства	555	08	01	12.0.00.07950	414	9 658,87
Софинансирование при реализация мероприятий Муниципальной программы Новосибирского района “Развитие культуры и искусства в Новосибирском районе” (средства местного бюджета)	555	08	01	12.0.00.S7950	000	425,00
Капитальные вложения в объекты государственной (муниципальной) собственности	555	08	01	12.0.00.S7950	400	425,00
Бюджетные инвестиции в объекты капитального строительства	555	08	01	12.0.00.S7950	410	425,00
Бюджетные инвестиции в объекты капитального строительства	555	08	01	12.0.00.S7950	414	425,00
Расходы на обеспечение деятельности МКУ СКО “Молодость”	555	08	01			12 696,54
Обеспечение сбалансированности поселений за счет средств районного бюджета	555	08	01	99.0.00.00010	000	1 078,20
Расходы на выплаты персоналу в целях обеспечения выполнения функций государственными (муниципальными) органами, казенными учреждениями, органами управления государственными вне-бюджетными фондами	555	08	01	99.0.00.00010	100	1 078,20
Расходы на выплаты персоналу казенных учреждений	555	08	01	99.0.00.00010	110	1 078,20
Фонд оплаты труда учреждений	555	08	01	99.0.00.00010	111	786,30
Взносы по обязательному социальному страхованию на выплаты по оплате труда работников и иные выплаты работникам учреждений	555	08	01	99.0.00.00010	119	291,90
	555	08	01	99.0.00.01911	000	6 006,10
Расходы на выплаты персоналу в целях обеспечения выполнения функций государственными (муниципальными) органами,казенными учреждениями, органами управления государственными вне-бюджетными фондами	555	08	01	99.0.00.01911	100	6 001,85
Расходы на выплату персоналу казенных учреждений	555	08	01	99.0.00.01911	110	6 001,85
Фонд оплаты труда учреждений	555	08	01	99.0.00.01911	111	4 608,75
Взносы по обязательному социальному страхованию на выплаты по оплате труда работников и иные выплаты работникам учреждений	555	08	01	99.0.00.01911	119	1 393,10
Иные бюджетные ассигнования	555	08	01	99.0.00.01911	800	4,25
Уплата налогов, сборов и иных обязательных платежей в бюджеты бюджетной системы Российской Федерации	555	08	01	99.0.00.01911	850	4,25
Уплата иных платежей	555	08	01	99.0.00.01911	853	4,25
	555	08	01	99.0.00.01999	000	5 425,90
Закупка товаров, работ, услуг для обеспечения государственных (муниципальных) нужд	555	08	01	99.0.00.01999	200	5 425,90
Иные закупки товаров, работ, услуг для обеспечения государственных (муниципальных) нужд	555	08	01	99.0.00.01999	240	5 425,90
Прочая закупка товаров, работ и услуг	555	08	01	99.0.00.01999	244	5 425,90
Непрограммные направления бюджета Толмачевского сельсовета	555	08	01	99.0.00.02023	000	420,00
Закупка товаров, работ и услуг для обеспечения государственных (муниципальных) нужд	555	08	01	99.0.00.02023	200	420,00
Иные закупки товаров, работ и услуг для обеспечения государственных (муниципальных) нужд	555	08	01	99.0.00.02023	240	420,00
Прочая закупка товаров, работ и услуг	555	08	01	99.0.00.02023	244	420,00
Обеспечение сбалансированности поселений за счет средств районного бюджета (наказы избирателей)	555	08	01	99.0.00.70510	0	186,34
Расходы на выплаты персоналу в целях обеспечения выполнения функций государственными (муниципальными) органами,казенными учреждениями, органами управления государственными вне-бюджетными фондами	555	08	01	99.0.00.70510	100	56,34
Расходы на выплату персоналу казенных учреждений	555	08	01	99.0.00.70510	110	56,34
Фонд оплаты труда учреждений	555	08	01	99.0.00.70510	111	43,27
Взносы по обязательному социальному страхованию на выплаты по оплате труда работников и иные выплаты работникам учреждений	555	08	01	99.0.00.70510	119	13,07
Закупка товаров, работ, услуг для обеспечения государственных (муниципальных) нужд	555	08	01	99.0.00.70510	200	130,00
Иные закупки товаров, работ, услуг для обеспечения государственных (муниципальных) нужд	555	08	01	99.0.00.70510	240	130,00
Прочая закупка товаров, работ и услуг	555	08	01	99.0.00.70510	244	130,00
Социальная политика	555	10	00			850,00
Пенсионное обеспечение	555	10	01	99.0.00.02019		350,00
	555	10	01	99.0.00.02019	000	350,00
Социальное обеспечение и иные выплаты населению	555	10	01	99.0.00.02019	300	350,00
Публичные нормативные социальные выплаты гражданам	555	10	01	99.0.00.02019	310	350,00
Иные пенсии, социальные доплаты к пенсиям	555	10	01	99.0.00.02019	312	350,00
Социальное обеспечение населения	555	10	03	99.0.00.00139		500,00
	555	10	03	99.0.00.00139	000	500,00
Социальное обеспечение и иные выплаты населению	555	10	03	99.0.00.00139	300	500,00
Социальные выплаты гражданам, кроме публичных нормативных социальных выплат	555	10	03	99.0.00.00139	320	500,00
Пособия, компенсации и иные социальные выплаты гражданам, кроме публичных нормативных обязательств	555	10	03	99.0.00.00139	321	500,00
Физическая культура	555	11	00			2 750,00
Расходы на реализацию мероприятий в области здравоохранения, спорта и физической культуры, туризма	555	11	01	99.0.00.04019	000	2 750,00
Расходы на выплаты персоналу в целях обеспечения выполнения функций государственными (муниципальными) органами, казенными учреждениями, органами управления государственными вне-бюджетными фондами	555	11	01	99.0.00.04019	100	340,00
Расходы на выплаты персоналу казенных учреждений	555	11	01	99.0.00.04019	110	340,00
Иные выплаты учреждений привлекаемым лицам	555	11	01	99.0.00.04019	113	340,00
Закупка товаров, работ, услуг для обеспечения государственных (муниципальных) нужд	555	11	01	99.0.00.04019	200	2 410,00
Иные закупки товаров, работ, услуг для обеспечения государственных (муниципальных) нужд	555	11	01	99.0.00.04019	240	2 410,00
Прочая закупка товаров, работ и услуг	555	11	01	99.0.00.04019	244	2 410,00
ИТОГО РАСХОДОВ						507 376,78

Приложение № 3
к решению очередной 33-й сессии шестого созыва
№ 184 от 22.11.2023г.

ИСТОЧНИКИ ФИНАНСИРОВАНИЯ ДЕФИЦИТА БЮДЖЕТА ТОЛМАЧЕВСКОГО СЕЛЬСОВЕТА НОВОСИБИРСКОГО РАЙОНА НОВОСИБИРСКОЙ ОБЛАСТИ НА 2023 ГОД

КОД	Наименование кода группы, подгруппы, статьи, вида источника финансирования дефицитов бюджетов, кода классификации операций сектора государственного управления, относящихся к источникам финансиро-вания дефицитов бюджетов	Сумма на 2023 год, тыс. руб.
x	Источники финансирования дефицита бюджета - всего	52 508,78
	Изменение остатков средств	52 508,78
000 01 05 00 00 00 0000 000	Изменение остатков средств на счетах по учету средств бюджетов	52 508,78
	Увеличение остатков средств, всего	-454 868,00
000 01 05 00 00 00 0000 500	Увеличение остатков средств бюджетов	-454 868,00

КОД	Наименование кода группы, подгруппы, статьи, вида источника финансирования дефицитов бюджетов, кода классификации операций сектора государственного управления, относящихся к источникам финансирования дефицитов бюджетов	Сумма на 2023 год, тыс. руб.
000 01 05 02 00 00 0000 500	Увеличение прочих остатков средств бюджетов	-454 868,00
000 01 05 02 01 00 0000 510	Увеличение прочих остатков денежных средств бюджетов	-454 868,00
000 01 05 02 01 10 0000 510	Увеличение прочих остатков денежных средств бюджетов сельских поселений	-454 868,00
	Уменьшение остатков средств, всего	507 376,78
000 01 05 00 00 00 0000 600	Уменьшение остатков средств бюджетов	507 376,78
000 01 05 02 00 00 0000 600	Уменьшение прочих остатков средств бюджетов	507 376,78
000 01 05 02 01 00 0000 610	Уменьшение прочих остатков денежных средств бюджетов	507 376,78
000 01 05 02 01 10 0000 610	Уменьшение прочих остатков денежных средств бюджетов сельских поселений	507 376,78

СОВЕТ ДЕПУТАТОВ ТОЛМАЧЕВСКОГО СЕЛЬСОВЕТА НОВОСИБИРСКОГО РАЙОНА НОВОСИБИРСКОЙ ОБЛАСТИ

РЕШЕНИЕ

очередной 33-й сессии шестого созыва

«22» ноября 2023г. с. Толмачево № 185

О внесении изменений в Положение о порядке организации и проведения публичных слушаний на территории Толмачевского сельсовета, утвержденное решением Совета депутатов Толмачевского сельсовета Новосибирского района Новосибирской области от 25.02.2020 № 224

В соответствии с Федеральным законом от 06.10.2003 № 131-ФЗ «Об общих принципах организации местного самоуправления в Российской Федерации», постановлением Правительства РФ от 03.02.2022 № 101 «Об утверждении Правил использования федеральной государственной информационной системы «Единый портал государственных и муниципальных услуг (функций)», Уставом Толмачевского сельсовета, Совет депутатов Толмачевского сельсовета Новосибирского района Новосибирской области

РЕШИЛ:

1. Внести в Положение о порядке организации и проведения публичных слушаний на территории Толмачевского сельсовета, утвержденное решением Совет депутатов Толмачевского сельсовета Новосибирского района Новосибирской области от 25.02.2020 № 224 (далее – Положение), следующие изменения:

1. Дополнить Положение разделом 6.1 следующего содержания:

«6.1. Порядок использования федеральной государственной информационной системы «Единый портал государственных и муниципальных услуг (функций)» в целях организации и проведения публичных слушаний с участием жителей Толмачевского сельсовета».

6.1.1. Для размещения материалов и информации, указанных в пункте 2 раздела 8 настоящего Положения, обеспечения возможности представления жителями сельского поселения Толмачевского сельсовета своих замечаний и предложений по проекту муниципального правового акта, а также для участия жителей сельского поселения Толмачевского сельсовета в публичных слушаниях с соблюдением требований об обязательном использовании для таких целей официального сайта может использоваться федеральная государственная информационная система «Единый портал государственных и муниципальных услуг (функций)» (далее - Единый портал), порядок использования которой для целей настоящей статьи устанавливается постановлением Правительства Российской Федерации от 03.02.2022 № 101 «Об утверждении Правил использования федеральной государственной информационной системы «Единый портал государственных и муниципальных услуг (функций)».

6.1.2. Единый портал может быть использован в целях размещения материалов и информации, указанных в абзаце первом части 4 статьи 28 Федерального закона №131-ФЗ, для заблаговременного оповещения жителей сельского поселения Толмачевского сельсовета о времени и месте проведения публичных слушаний, обеспечения возможности представления жителями сельского поселения Толмачевский сельсовет своих замечаний и предложений по вынесенному на обсуждение проекту муниципального правового акта, а также для участия жителей сельского поселения Толмачевский сельсовет в публичных слушаниях в соответствии с частью 4 статьи 28 Федерального закона №131-ФЗ и для опубликования (обнародования) результатов публичных слушаний, включая мотивированное обоснование принятых решений.

6.1.3. В целях организации и проведения публичных слушаний на едином портале используется платформа обратной связи единого портала в соответствии с установленными оператором единого портала технологическими регламентами, размещаемыми на технологическом портале в информационно-телекоммуникационной сети «Интернет» по адресу https://pos.gosuslugi.ru/docs/.

6.1.4. Размещение на едином портале материалов и информации, указанных в абзаце первом части 4 статьи 28 Федерального закона №131-ФЗ, в целях оповещения жителей сельского поселения Толмачевский сельсовет осуществляется уполномоченным сотрудником органа местного самоуправления с использованием личного кабинета органа местного самоуправления в соответствующем разделе платформы обратной связи единого портала (далее - личный кабинет органа) заблаговременно, но не позднее 30 дней до дня их проведения.

6.1.5. Замечания и предложения по вынесенному на обсуждение проекту муниципального правового акта могут быть представлены жителям сельского поселения Толмачевский сельсовет с использованием единого портала с даты опубликования органом местного самоуправления сведений в соответствии с пунктом 4 настоящего раздела путем направления замечаний и предложений по вынесенному на обсуждение проекту муниципального правового акта, а также сведений о своих фамилии, имени, отчестве (при наличии), реквизитах основного документа, удостоверяющего личность гражданина, дате рождения и адресе регистрации по месту жительства жителя сельского поселения Толмачевский сельсовет.

Замечания и предложения по вынесенному на обсуждение проекту муниципального правового акта направляются в личный кабинет органа. Орган местного самоуправления сельского поселения Толмачевский сельсовет обрабатывает поступившие замечания и предложения по вынесенному на обсуждение проекту муниципального правового акта с использованием личного кабинета органа.

6.1.6. Результаты публичных слушаний и мотивированное обоснование принятых решений публикуются уполномоченным сотрудником органа местного самоуправления сельского поселения Толмачевский сельсовет в соответствующем разделе платформы обратной связи единого портала для ознакомления жителей сельского поселения Толмачевский сельсовет в срок не позднее 7 дней со дня окончания публичных слушаний.».

2. Опубликовать настоящее решение в газете «Новосибирский район – территория развития».

3. Решение вступает в силу с момента официального опубликования.

СОВЕТ ДЕПУТАТОВ ТОЛМАЧЕВСКОГО СЕЛЬСОВЕТА НОВОСИБИРСКОГО РАЙОНА НОВОСИБИРСКОЙ ОБЛАСТИ

Шестого созыва

РЕШЕНИЕ

очередной 33-й сессии

«22» ноября 2023 г. с. Толмачево № 186

О внесении изменений в решение очередной 14-ой сессии Совета депутатов шестого созыва от 17.02.2022г. №96 «Об утверждении Порядка формирования, ведения, ежегодного дополнения и обязательного опубликования перечня муниципального имущества Толмачевского сельсовета Новосибирского района Новосибирской области, свободного от прав третьих лиц, предназначенных для предоставления во владение и (или) пользование субъектам малого и среднего предпринимательства и организациям, образующим инфраструктуру поддержки субъектов малого и среднего предпринимательства»

В соответствии со ст. 18 Федерального закона от 24.07.2007г №209-ФЗ «О развитии малого и среднего предпринимательства в Российской Федерации», Федерального закона от 29 декабря 2022 г. N 605-ФЗ "О внесении изменений в отдельные законодательные акты Российской Федерации", Закона Новосибирской области от 02.07.2008 N 245-ОЗ «О развитии малого и среднего предпринимательства в Новосибирской области», руководствуясь Уставом Толмачевского сельсовета Новосибирского района Новосибирской области, на основании экспертного заключения министерства юстиции Новосибирской области от 27.10.2023г. №4306-02-02-03/9, Совет депутатов Толмачевского сельсовета Новосибирского района Новосибирской области

РЕШИЛ:

1. Внести в решение очередной 14-ой сессии Совета депутатов шестого созыва от 17.02.2022г. №96 «Об утверждении Порядка формирования, ведения, ежегодного дополнения и обязательного опубликования перечня муниципального имущества Толмачевского сельсовета Новосибирского района Новосибирской области, свободного от прав третьих лиц, предназначенных для предоставления во владение и (или) пользование субъектам малого и среднего предпринимательства и организациям, образующим инфраструктуру поддержки субъектов малого и среднего предпринимательства» следующие изменения:

1.1. Пункт 1.5. Порядка дополнить абзацем следующего содержания:

«Состав и виды движимого имущества, не подлежащего отчуждению в соответствии с Федеральным законом №159-ФЗ утверждены распоряжением Правительства РФ от 18.03.2023 №632-р «Об утверждении состава и видов движимого имущества, не подлежащего отчуждению в соответствии с Федеральным законом «Об особенностях отчуждения движимого и недвижимого имущества, находящегося в государственной или в муниципальной собственности и арендуемого субъектами малого и среднего предпринимательства, и о внесении изменений в отдельные законодательные акты Российской Федерации»».

2. Опубликовать настоящее решение в газете «Новосибирский район – территория развития».

3. Решение вступает в силу с момента официального опубликования.

Председатель Совета депутатов Толмачевского сельсовета
Новосибирского района Новосибирской области
И.Г. Вьюгова
Глава Толмачевского сельсовета
Новосибирского района Новосибирской области
Д.И. Емельянов

СОВЕТ ДЕПУТАТОВ ТОЛМАЧЕВСКОГО СЕЛЬСОВЕТА НОВОСИБИРСКОГО РАЙОНА НОВОСИБИРСКОЙ ОБЛАСТИ

Шестого созыва

РЕШЕНИЕ

очередной 33-й сессии

«22» ноября 2023 г. с. Толмачево № 187

О комиссии по соблюдению лицами, замещающими муниципальные должности Толмачевского сельсовета Новосибирского района Новосибирской области, ограничений, запретов и исполнению ими обязанностей, установленных законодательством Российской Федерации о противодействии коррупции[1]

В целях обеспечения реализации в Толмачевском сельсовете Новосибирского района Новосибирской области Федерального закона от 06.10.2003 № 131-ФЗ «Об общих принципах организации местного самоуправления в Российской Федерации», Федерального закона от 25.12.2008 № 273-ФЗ «О противодействии коррупции», Федерального закона от 03.12.2012 № 230-ФЗ «О контроле за соответствием расходов лиц, замещающих государственные должности, и иных лиц их доходам», Федерального закона от 07.05.2013 № 79-ФЗ[2] «О запрете отдельным категориям лиц открывать и иметь счета (вклады), хранить наличные денежные средства и ценности в иностранных банках, расположенных за пределами территории Российской Федерации, владеть и (или) пользоваться иностранными финансовыми инструментами» Совет депутатов Толмачевского сельсовета Новосибирского района Новосибирской области

РЕШИЛ:

1. Создать комиссию Толмачевского сельсовета Новосибирского района Новосибирской области

по соблюдению лицами, замещающими муниципальные должности Толмачевского сельсовета Новосибирского района Новосибирской области, ограничений, запретов и исполнению ими обязанностей, установленных законодательством Российской Федерации о противодействии коррупции.

2. Утвердить прилагаемое Положение о комиссии Толмачевского сельсовета Новосибирского района Новосибирской области по соблюдению лицами, замещающими муниципальные должности Толмачевского сельсовета Новосибирского района Новосибирской области, ограничений, запретов и исполнению ими обязанностей, установленных законодательством Российской Федерации о противодействии коррупции.

3. Утвердить состав комиссии Толмачевского сельсовета Новосибирского района Новосибирской области по соблюдению лицами, замещающими муниципальные должности Толмачевского сельсовета Новосибирского района Новосибирской области, ограничений, запретов и исполнению ими обязанностей, установленных законодательством Российской Федерации о противодействии коррупции.

4. Признать утратившим силу Решение № 90 очередной 12-й сессии Совета депутатов Толмачевского сельсовета Новосибирского района Новосибирской области от 23.12.2021 года «О комиссии Толмачевского сельсовета Новосибирского района Новосибирской области по соблюдению лицами, замещающими муниципальные должности Толмачевского сельсовета Новосибирского района Новосибирской области, ограничений, запретов и исполнению ими обязанностей, установленных законодательством Российской Федерации о противодействии коррупции».

5. Признать утратившим силу Решение № 144 внеочередной 22-й сессии Совета депутатов Толмачевского сельсовета Новосибирского района Новосибирской области от 15.12.2022 года «О внесении изменений в решение очередной 12-й сессии Совета депутатов Толмачевского сельсовета Новосибирского района Новосибирской области от 23.12.2021г. № 90 «О комиссии Толмачевского сельсовета Новосибирского района Новосибирской области по соблюдению лицами, замещающими муниципальные должности Толмачевского сельсовета Новосибирского района Новосибирской области, ограничений, запретов и исполнению ими обязанностей, установленных законодательством Российской Федерации о противодействии коррупции».

4. Опубликовать настоящее решение в газете «Новосибирский район – территория развития» и разместить на официальном сайте администрации Толмачевского сельсовета Новосибирского района Новосибирской области в информационно-телекоммуникационной сети «Интернет».

5. Контроль за выполнением настоящего решения оставляю за собой.

Председатель Совета депутатов Толмачевского сельсовета
Новосибирского района Новосибирской области
И.Г. Вьюгова
Глава Толмачевского сельсовета
Новосибирского района Новосибирской области
Д.И. Емельянов

1 Полномочия комиссии могут быть расширены. К примеру, дополнены полномочием по рассмотрению иных вопросов в сфере противодействия коррупции: обсуждение проектов актов, программ и планов по указанной тематике.

2 Согласно указанному Федеральному закону запрещается открывать и иметь счета (вклады), хранить наличные денежные средства и ценности в иностранных банках, расположенных за пределами территории Российской Федерации, владеть и (или) пользоваться иностранными финансовыми инструментами:

1) лицам, замещающим (занимающим) должности глав городских округов, глав муниципальных районов, глав иных муниципальных образований, исполняющих полномочия глав местных администраций, глав местных администраций;

2) депутатам представительных органов муниципальных районов и городских округов, осуществляющим свои полномочия на постоянной основе, депутатам, замещающим должности в представительных органах муниципальных районов и городских округов;

3) супругам и несовершеннолетним детям указанных лиц.

УТВЕРЖДЕНО
решением Совета депутатов
Толмачевского сельсовета
Новосибирского района
Новосибирской области
№187 от 22.11. 2023г.

ПОЛОЖЕНИЕ О КОМИССИИ ТОЛМАЧЕВСКОГО СЕЛЬСОВЕТА НОВОСИБИРСКОГО РАЙОНА НОВОСИБИРСКОЙ ОБЛАСТИ ПО СОБЛЮДЕНИЮ ЛИЦАМИ, ЗАМЕЩАЮЩИМИ МУНИЦИПАЛЬНЫЕ ДОЛЖНОСТИ ТОЛМАЧЕВСКОГО СЕЛЬСОВЕТА НОВОСИБИРСКОГО РАЙОНА НОВОСИБИРСКОЙ ОБЛАСТИ, ОГРАНИЧЕНИЙ, ЗАПРЕТОВ И ИСПОЛНЕНИЮ ИМИ ОБЯЗАННОСТЕЙ, УСТАНОВЛЕННЫХ ЗАКОНОДАТЕЛЬСТВОМ РОССИЙСКОЙ ФЕДЕРАЦИИ О ПРОТИВОДЕЙСТВИИ КОРРУПЦИИ

1. Комиссия Толмачевского сельсовета Новосибирского района Новосибирской области по соблюдению лицами, замещающими муниципальные должности Толмачевского сельсовета Новосибирского района Новосибирской области, ограничений, запретов и исполнению ими обязанностей, установленных законодательством Российской Федерации о противодействии коррупции (далее Комиссия), является постоянно действующим совещательным органом.

2. Комиссия в своей деятельности руководствуется Конституцией Российской Федерации, федеральными законами и иными нормативными правовыми актами Российской Федерации, законами и иными нормативными правовыми актами Новосибирской области, Уставом Толмачевского сельсовета Новосибирского района Новосибирской области, иными муниципальными нормативными правовыми актами Толмачевского сельсовета Новосибирского района Новосибирской области, а также настоящим Положением.

3. К ведению Комиссии относится:

1) рассмотрение и оценка фактических обстоятельств, служащих основаниями для досрочного прекращения полномочий лиц, замещающих муниципальные должности Толмачевского сельсовета Новосибирского района Новосибирской области (далее лица, замещающие муниципальные должности), в соответствии с законодательством Российской Федерации о противодействии коррупции, в том числе материалов проверки, указанной в абзаце втором подпункта 2 пункта 9 настоящего Положения;

2) рассмотрение:

а) сообщений лиц, замещающих муниципальные должности, о возникновении личной заинтересованности при осуществлении полномочий, которая приводит или может привести к конфликту интересов, выработка рекомендаций лицам, замещающим муниципальные должности, по принятию мер по предотвращению и урегулированию конфликта интересов;

б) заявлений, указанных в абзацах четвертом пятом подпункта 2 пункта 9 настоящего Положения, поступивших от лиц, замещающих муниципальные должности;

в) иных обращений лиц, замещающих муниципальные должности, по вопросам соблюдения ими ограничений, запретов и исполнения ими обязанностей, установленных законодательством Российской Федерации о противодействии коррупции.

4. Положение о комиссии и персональный состав Комиссии утверждаются решением Совета депутатов Толмачевского сельсовета Новосибирского района Новосибирской области.

5. Комиссия формируется в составе председателя Комиссии, его заместителя, секретаря и членов Комиссии.

В состав Комиссии могут входить представители органов местного самоуправления Толмачевского сельсовета Новосибирского района Новосибирской области (по согласованию), территориальных органов федеральных государственных органов (по согласованию), сопредседатели Общественной палаты Толмачевского сельсовета Новосибирского района Новосибирской области (по согласованию), представители научных и образовательных организаций (по согласованию), а также представители общественных организаций (по согласованию).

6. Передача полномочий члена Комиссии другому лицу не допускается.

7. Участие в работе Комиссии осуществляется на общественных началах.

8. Заседания Комиссии проводятся по мере необходимости.

9. Основанием для проведения заседания Комиссии является:

1) информация, представленная в письменном виде:

правоохранительными органами, иными государственными органами, органами местного самоуправления и их должностными лицами;

постоянно действующими руководящими органами политических партий и зарегистрированных в соответствии с законодательством Российской Федерации иных общероссийских общественных объединений, не являющихся политическими партиями;

Общественной палатой Российской Федерации;

Общественной палатой Новосибирской области;

общероссийскими средствами массовой информации;

2) поступление в Комиссию:

материалов проверки достоверности и полноты сведений о доходах, об имуществе и обязательствах имущественного характера лица, замещающего муниципальную должность, его супруги (супруга) и несовершеннолетних детей, проведенной в соответствии с законодательством Российской Федерации и нормативными правовыми актами Толмачевского сельсовета Новосибирского района Новосибирской области;

сообщения лица, замещающего муниципальную должность, о возникновении личной заинтересованности при осуществлении своих полномочий, которая приводит или может привести к конфликту интересов;

заявления лица, замещающего муниципальную должность, о невозможности по объективным причинам представить сведения о доходах, об имуществе и обязательствах имущественного характера своих супруги (супруга) и несовершеннолетних детей;

заявления лица, замещающего муниципальную должность, о невозможности выполнить требования Федерального закона от 07.05.2013 № 79-ФЗ «О запрете отдельным категориям лиц открывать и иметь счета (вклады), хранить наличные денежные средства и ценности в иностранных банках, расположенных за пределами территории Российской Федерации, владеть и (или) пользоваться иностранными финансовыми инструментами» (далее Федеральный закон «О запрете отдельным категориям лиц открывать и иметь счета (вклады), хранить наличные денежные средства и ценности в иностранных банках, расположенных за пределами территории Российской Федерации, владеть и (или) пользоваться иностранными финансовыми инструментами») в связи с арестом, запретом распоряжения, наложенными компетентными органами иностранного государства в соответствии с законодательством данного иностранного государства, на территории которого находятся счета (вклады), осуществляется хранение наличных денежных средств и ценностей в иностранном банке и (или) имеются иностранные финансовые инструменты, или в связи с иными обстоятельствами, не зависящими от его воли или воли его супруги (супруга) и несовершеннолетних детей;

иных обращений лиц, замещающих муниципальные должности, по вопросам соблюдения ими ограничений, запретов и исполнения ими обязанностей, установленных законодательством Российской Федерации о противодействии коррупции.

10. Сообщение, указанное в абзаце третьем подпункта 2 пункта 9 настоящего Положения, подается в соответствии с порядком сообщения лицами, замещающими муниципальные должности, о возникновении личной заинтересованности при осуществлении своих полномочий, которая приводит или может привести к конфликту интересов, утвержденным Решением очередной 33-й сессии Совета депутатов Толмачевского сельсовета Новосибирского района Новосибирской области №188 от 22.11.2023г.

Заявление, из числа указанных в абзацах четвертом пятом подпункта 2 пункта 9 настоящего Положения, подается в срок, установленный для подачи сведений о доходах, об имуществе и обязательствах имущественного характера.

Иные обращения по вопросам соблюдения ограничений, запретов и исполнения обязанностей, установленных законодательством Российской Федерации о противодействии коррупции, подаются лицами, замещающими муниципальные должности, в порядке, установленном соответствующими муниципальными нормативными правовыми актами.

11. Информация анонимного характера не может служить основанием для проведения заседания Комиссии.

12. При поступлении в Комиссию информации и документов, указанных в пункте 9 настоящего Положения, заседание Комиссии проводится не позднее пятнадцати рабочих дней после дня их поступления.

13. Секретарь Комиссии обеспечивает подготовку вопросов, выносимых на заседание Комиссии, а также организует информирование членов Комиссии, лица, замещающего муниципальную должность, о вопросах, включенных в повестку дня заседания Комиссии, дате, времени и месте проведения заседания не позднее чем за пять рабочих дней до дня заседания.

14. Заседание проводит председатель Комиссии или заместитель председателя Комиссии (далее председатель Комиссии, председательствующий).

15. Заседание Комиссии считается правомочным, если на нем присутствует не менее двух третей от общего числа членов Комиссии.

Член Комиссии обязан присутствовать на заседании Комиссии. О невозможности присутствия по уважительной причине член Комиссии заблаговременно информирует в письменной форме председателя Комиссии.

16. В случае если на заседании Комиссии рассматривается вопрос повестки дня в отношении члена Комиссии, указанный член Комиссии не имеет права голоса при принятии Комиссией решений, предусмотренных пунктами 21 – 26 настоящего Положения.

17. Заседание Комиссии проводится в присутствии лица, замещающего муниципальную должность. В случае неявки лица, замещающего муниципальную должность, на заседание Комиссии без уважительной причины заседание проводится в его отсутствие. Информация о наличии у лица, замещающего муниципальную должность, уважительной причины должна быть направлена в письменном виде председателю Комиссии не позднее чем за два рабочих дня до дня заседания Комиссии. В данном случае рассмотрение вопроса откладывается, но не более чем на десять дней со дня поступления информации о наличии у лица, замещающего муниципальную должность, уважительной причины. В случае если по истечении указанного срока причина неявки лица, замещающего муниципальную должность, на заседание Комиссии не устранена, заседание проводится в его отсутствие.

18. На заседание Комиссии по решению председателя Комиссии могут приглашаться должностные лица государственных органов, органов местного самоуправления и представители организаций.

В заседании Комиссии могут принимать участие депутаты Совета депутатов Толмачевского сельсовета Новосибирского района Новосибирской области, не входящие в состав Комиссии.

19. На заседании Комиссии заслушиваются пояснения лица, замещающего муниципальную должность, и рассматриваются материалы, относящиеся к вопросам, включенным в повестку дня заседания. По ходатайству члена Комиссии, лица, замещающего муниципальную должность, на заседании Комиссии могут быть заслушаны иные лица и рассмотрены представленные ими материалы.

20. Члены Комиссии и лица, участвовавшие в ее заседании, не вправе разглашать сведения, ставшие им известными в ходе работы Комиссии.

21. По итогам рассмотрения информации, указанной в подпункте 1 пункта 9 настоящего Положения, Комиссия может принять одно из следующих решений:

1) установить, что в действиях лица, замещающего муниципальную должность, не содержится признаков несоблюдения ограничений, запретов и неисполнения обязанностей, установленных законодательством Российской Федерации о противодействии коррупции;

2) установить, что в действиях лица, замещающего муниципальную должность, имеются признаки несоблюдения ограничений, запретов и неисполнения обязанностей, установленных законодательством Российской Федерации о противодействии коррупции.

22. По итогам рассмотрения материалов, указанных в абзаце втором подпункта 2 пункта 9 настоящего Положения, Комиссия может принять одно из следующих решений:

1) установить, что сведения, представленные лицом, замещающим муниципальную должность, являются достоверными и полными;

2) установить, что сведения, представленные лицом, замещающим муниципальную должность, являются недостоверными и (или) неполными.

23. По итогам рассмотрения сообщения, указанного в абзаце третьем подпункта 2 пункта 9 настоящего Положения, Комиссия может принять одно из следующих решений:

1) признать, что при осуществлении своих полномочий лицом, замещающим муниципальную должность, конфликт интересов отсутствует;

2) признать, что при осуществлении своих полномочий лицом, замещающим муниципальную должность, личная заинтересованность приводит или может привести к конфликту интересов. В этом случае Комиссия рекомендует лицу, замещающему муниципальную должность, принять меры по предотвращению или урегулированию конфликта интересов;

3) признать, что лицом, замещающим муниципальную должность, не соблюдались требования об урегулировании конфликта интересов.

24. По итогам рассмотрения заявления, указанного в абзаце четвертом подпункта 2 пункта 9 настоящего Положения, Комиссия может принять одно из следующих решений:

1) признать, что причина непредставления лицом, замещающим муниципальную должность, сведений о доходах, об имуществе и обязательствах имущественного характера своих супруги (супруга) и несовершеннолетних детей является объективной и уважительной;

2) признать, что причина непредставления лицом, замещающим муниципальную должность, сведений о доходах, об имуществе и обязательствах имущественного характера своих супруги (супруга) и несовершеннолетних детей не является уважительной. В этом случае Комиссия рекомендует лицу, замещающему муниципальную должность, принять меры по представлению указанных сведений;

3) признать, что причина непредставления лицом, замещающим муниципальную должность, сведений о доходах, об имуществе и обязательствах имущественного характера своих супруги (супруга) и несовершеннолетних детей необъективна и является способом уклонения от представления указанных сведений.

25. По итогам рассмотрения заявления, указанного в абзаце пятом подпункта 2 пункта 9 настоящего Положения, Комиссия может принять одно из следующих решений:

1) признать, что обстоятельства, препятствующие выполнению лицом, замещающим муниципальную должность, требований Федерального закона «О запрете отдельным категориям лиц открывать и иметь счета (вклады), хранить наличные денежные средства и ценности в иностранных банках, расположенных за пределами территории Российской Федерации, владеть и (или) пользоваться иностранными финансовыми инструментами», являются объективными;

2) признать, что обстоятельства, препятствующие выполнению лицом, замещающим муниципальную должность, требований Федерального закона «О запрете отдельным категориям лиц открывать и иметь счета (вклады), хранить наличные денежные средства и ценности в иностранных банках, расположенных за пределами территории Российской Федерации, владеть и (или) пользоваться иностранными финансовыми инструментами», не являются объективными.

26. По итогам рассмотрения иных обращений лиц, замещающих муниципальные должности, по вопросам соблюдения ими ограничений, запретов и исполнения ими обязанностей, установленных законодательством Российской Федерации о противодействии коррупции, Комиссия принимает соответствующее решение, информация о котором направляется в орган местного самоуправления (муниципальный орган)[3], в котором лицо замещает муниципальную должность.

27. В случае принятия Комиссией решений, предусмотренных подпунктом 2 пункта 21, подпунктом 2 пункта 22, подпунктом 3 пункта 23, подпунктом 3 пункта 24, подпунктом 2 пункта 25 настоящего Положения, Комиссией готовится заключение, которое направляется в соответствующий орган местного самоуправления для рассмотрения и принятия решения.

28. Решения Комиссии принимаются простым большинством голосов присутствующих на заседании членов Комиссии. Все члены Комиссии при принятии решений обладают равными правами.

При равенстве голосов голос председательствующего является решающим.

29. Решение Комиссии оформляется протоколом, который подписывают члены Комиссии, принимавшие участие в заседании Комиссии.

30. В протоколе заседания Комиссии указываются:

1) дата заседания Комиссии, фамилии, имена, отчества членов Комиссии и других лиц, присутствующих на заседании;

2) формулировка каждого из рассматриваемых на заседании Комиссии вопросов с указанием фамилии, имени, отчества, должности лица, замещающего муниципальную должность, в отношении которого рассматривался вопрос;

3) источник и дата поступления информации, содержащей основания для проведения заседания Комиссии;

4) содержание пояснений лица, замещающего муниципальную должность, и других лиц по существу рассматриваемых вопросов;

5) фамилии, имена, отчества выступивших на заседании лиц и краткое изложение их выступлений;

6) результаты голосования;

7) решение и обоснование его принятия.

31. Член Комиссии, несогласный с принятым решением, имеет право в письменном виде изложить свое мнение, которое подлежит обязательному приобщению к протоколу заседания Комиссии.

32. Выписка из протокола заседания Комиссии направляется лицу, замещающему муниципальную должность, в течение трех дней после проведения соответствующего заседания Комиссии.

33. Решение Комиссии может быть обжаловано в порядке, установленном законодательством Российской Федерации.

34. Обеспечение деятельности Комиссии осуществляет администрация Толмачевского сельсовета Новосибирского района Новосибирской области.

3 Указывается в случае, если муниципальные должности замещаются в избирательной комиссии муниципального образования.

УТВЕРЖДЕНО
решением Совета депутатов
Толмачевского сельсовета
Новосибирского района
Новосибирской области
№187 от 22.11. 2023г.

СОСТАВ КОМИССИИ ТОЛМАЧЕВСКОГО СЕЛЬСОВЕТА НОВОСИБИРСКОГО РАЙОНА НОВОСИБИРСКОЙ ОБЛАСТИ ПО СОБЛЮДЕНИЮ ЛИЦАМИ, ЗАМЕЩАЮЩИМИ МУНИЦИПАЛЬНЫЕ ДОЛЖНОСТИ ТОЛМАЧЕВСКОГО СЕЛЬСОВЕТА НОВОСИБИРСКОГО РАЙОНА НОВОСИБИРСКОЙ ОБЛАСТИ, ОГРАНИЧЕНИЙ, ЗАПРЕТОВ И ИСПОЛНЕНИЮ ИМИ ОБЯЗАННОСТЕЙ, УСТАНОВЛЕННЫХ ЗАКОНОДАТЕЛЬСТВОМ РОССИЙСКОЙ ФЕДЕРАЦИИ О ПРОТИВОДЕЙСТВИИ КОРРУПЦИИ

1.
2.
3.
4.
5.

СОВЕТ ДЕПУТАТОВ ТОЛМАЧЕВСКОГО СЕЛЬСОВЕТА НОВОСИБИРСКОГО РАЙОНА НОВОСИБИРСКОЙ ОБЛАСТИ

Шестого созыва

РЕШЕНИЕ

очередной 33-й сессии

«22» ноября 2023 г. с. Толмачево № 188

Об утверждении Порядка сообщения лицами, замещающими муниципальные должности Толмачевского сельсовета Толмачевского сельсовета Новосибирского района Новосибирской области, о возникновении личной заинтересованности при осуществлении полномочий, которая приводит или может привести к конфликту интересов

В соответствии с Федеральным законом от 25.12.2008 № 273-ФЗ «О противодействии коррупции», пунктом 8 Указа Президента Российской Федерации от 22.12.2015 № 650 «О порядке сообщения лицами, замещающими отдельные государственные должности Российской Федерации, должности федеральной государственной службы, и иными лицами о возникновении личной заинтересованности при исполнении должностных обязанностей, которая приводит или может привести к конфликту интересов, и о внесении изменений в некоторые акты Президента Российской Федерации», пунктом 4 постановления Губернатора Новосибирской области от 30.05.2016 № 123 «О сообщении лицами, замещающими отдельные государственные должности Новосибирской области, государственными гражданскими служащими Новосибирской области о возникновении личной заинтересованности при исполнении должностных обязанностей, которая приводит или может привести к конфликту интересов», Совет депутатов Толмачевского сельсовета Новосибирского района Новосибирской области,

РЕШИЛ:

1. Утвердить прилагаемый Порядок сообщения лицами, замещающими муниципальные должности Толмачевского сельсовета Новосибирского района Новосибирской области, о возникновении личной заинтересованности при осуществлении полномочий, которая приводит или может привести к конфликту интересов.

2. Признать утратившим силу Решение № 143 очередной 22-й сессии Совета депутатов Толмачевского сельсовета Новосибирского района Новосибирской области от 15.12.2022г. «Об утверждении Порядка сообщения лицами, замещающими муниципальные должности Толмачевского сельсовета Новосибирского района Новосибирской области, о возникновении личной заинтересованности при осуществлении полномочий, которая приводит или может привести к конфликту интересов».

3. Опубликовать настоящее решение в газете «Новосибирский район – территория развития» и разместить на официальном сайте администрации Толмачевского сельсовета Новосибирского района Новосибирской области в информационно-телекоммуникационной сети «Интернет».

5. Контроль за выполнением настоящего решения оставляю за собой.

Председатель Совета депутатов Толмачевского сельсовета
Новосибирского района Новосибирской области
И.Г. Вьюгова
Глава Толмачевского сельсовета
Новосибирского района Новосибирской области
Д.И. Емельянов

Вопрос о необходимости направления указанных запросов решается подразделением (должностным лицом) в течение двух рабочих дней после получения уведомления.

7. По результатам предварительного рассмотрения уведомления подразделением (должностным лицом) подготавливается мотивированное заключение.

8. Мотивированное заключение должно содержать:

1) информацию, изложенную в уведомлении;

2) информацию, полученную от федеральных органов государственной власти, органов государственной власти субъектов Российской Федерации, иных государственных органов, органов местного самоуправления и организаций на основании запросов, в случае их направления в соответствии с пунктом 6 настоящего Порядка, пояснения лица, замещающего муниципальную должность;

3) мотивированный вывод по результатам предварительного рассмотрения уведомления, а также рекомендации для принятия комиссией одного из следующих решений:

а) о признании, что при осуществлении полномочий лицом, замещающим муниципальную должность, конфликт интересов отсутствует;

б) о признании, что при осуществлении полномочий лицом, замещающим муниципальную должность, личная заинтересованность приводит или может привести к конфликту интересов;

в) о признании, что лицом, замещающим муниципальную должность, не соблюдались требования об урегулировании конфликта интересов.

9. Уведомление, мотивированное заключение и другие материалы, полученные в ходе предварительного рассмотрения уведомления, представляются председателю комиссии в течение пяти рабочих дней со дня поступления уведомления в подразделение (должностному лицу) в соответствии с пунктом 5 настоящего Порядка.

В случае направления запросов, указанных в пункте 6 настоящего Порядка, уведомление, мотивированное заключение и другие материалы представляются председателю комиссии в течение трех рабочих дней со дня поступления ответов на указанные запросы, но не позднее 20 рабочих дней со дня поступления уведомления в подразделение (должностному лицу) в соответствии с пунктом 5 настоящего Порядка.

10. Рассмотрение уведомления, а также информирование лица, подавшего уведомление об итогах его рассмотрения осуществляется в соответствии с Положением о комиссии Толмачевского сельсовета Новосибирского района Новосибирской области по соблюдению лицами, замещающими муниципальные должности Толмачевского сельсовета Новосибирского района Новосибирской области, ограничений, запретов и исполнению ими обязанностей, установленных законодательством Российской Федерации о противодействии коррупции, утвержденным решением Совета депутатов Толмачевского сельсовета Новосибирского района Новосибирской области №187 от 22.11.2023г.

УТВЕРЖДЕНО
решением Совета депутатов
Толмачевского сельсовета
Новосибирского района
Новосибирской области
№188 от 22.11. 2023г.

ПОРЯДОК СООБЩЕНИЯ ЛИЦАМИ, ЗАМЕЩАЮЩИМИ МУНИЦИПАЛЬНЫЕ ДОЛЖНОСТИ ТОЛМАЧЕВСКОГО СЕЛЬСОВЕТА НОВОСИБИРСКОГО РАЙОНА НОВОСИБИРСКОЙ ОБЛАСТИ, О ВОЗНИКНОВЕНИИ ЛИЧНОЙ ЗАИНТЕРЕСОВАННОСТИ ПРИ ОСУЩЕСТВЛЕНИИ ПОЛНОМОЧИЙ, КОТОРАЯ ПРИВОДИТ ИЛИ МОЖЕТ ПРИВЕСТИ К КОНФЛИКТУ ИНТЕРЕСОВ

1. Настоящим Порядком определяется процедура сообщения лицами, замещающими муниципальные должности Толмачевского сельсовета Новосибирского района Новосибирской области, о возникновении личной заинтересованности при осуществлении полномочий, которая приводит или может привести к конфликту интересов.

2. Лицо, замещающее муниципальную должность, не позднее одного рабочего дня, следующего за днем, когда ему стало известно о возникновении личной заинтересованности, которая приводит или может привести к конфликту интересов, направляет уведомление о возникновении личной заинтересованности при осуществлении полномочий, которая приводит или может привести к конфликту интересов (далее – уведомление), в комиссию Толмачевского сельсовета Новосибирского района Новосибирской области по соблюдению лицами, замещающими муниципальные должности Толмачевского сельсовета Новосибирского района Новосибирской области, ограничений, запретов и исполнению ими обязанностей, установленных законодательством Российской Федерации о противодействии коррупции (далее – комиссия).

При невозможности направления уведомления в срок, указанный в абзаце первом настоящего пункта, по причине, не зависящей от лица, замещающего муниципальную должность, оно направляется незамедлительно после устранения причины.

Уведомление составляется по форме согласно приложению к настоящему Порядку.

3. Организация работы с уведомлениями, включающая прием, регистрацию (учет) и хранение, осуществляется секретарем комиссии.

4. В поступившем в комиссию уведомлении ставится отметка о регистрации (учете) не позднее рабочего дня, следующего за днем его поступления, после чего уведомление передается председателю комиссии.

5. Уведомление, в течение двух рабочих дней со дня поступления председателю комиссии передается по его поручению для предварительного рассмотрения в подразделение органа местного самоуправления либо должностному лицу, к функциям (должностным обязанностям) которого относятся вопросы в сфере профилактики коррупционных и иных правонарушений (далее подразделение (должностное лицо)).

6. В ходе предварительного рассмотрения уведомления подразделение (должностное лицо) вправе получать в установленном порядке от лица, замещающего муниципальную должность, направившего уведомление, устные или письменные пояснения по изложенным в нем обстоятельствам и направлять в установленном порядке запросы в федеральные органы государственной власти, органы государственной власти субъектов Российской Федерации, иные государственные органы, органы местного самоуправления и организации.

ПРИЛОЖЕНИЕ
к Порядку сообщения лицами, замещающими муниципальные должности Толмачевского сельсовета Новосибирского района Новосибирской области о возникновении личной заинтересованности при осуществлении полномочий, которая приводит или может привести к конфликту интересов

_____
(отметка об ознакомлении)

Председателю комиссии Толмачевского сельсовета Новосибирского района Новосибирской области по соблюдению лицами, замещающими муниципальные должности Толмачевского сельсовета Новосибирского района Новосибирской области, ограничений, запретов и исполнению ими обязанностей, установленных законодательством Российской Федерации о противодействии коррупции
от _____
(фамилия, имя, отчество (отчество - при наличии), замещаемая должность)

УВЕДОМЛЕНИЕ
О ВОЗНИКНОВЕНИИ ЛИЧНОЙ ЗАИНТЕРЕСОВАННОСТИ ПРИ ОСУЩЕСТВЛЕНИИ ПОЛНОМОЧИЙ, КОТОРАЯ ПРИВОДИТ ИЛИ МОЖЕТ ПРИВЕСТИ К КОНФЛИКТУ ИНТЕРЕСОВ

Сообщаю о возникновении у меня личной заинтересованности при осуществлении полномочий, которая приводит или может привести к конфликту интересов (нужное подчеркнуть).

Обстоятельства, являющиеся основанием возникновения личной заинтересованности: _____
_____

Полномочия, на исполнение которых влияет или может повлиять личная заинтересованность: _____
_____

Предлагаемые меры по предотвращению или урегулированию конфликта интересов: _____
_____
_____

Намереваюсь (не намереваюсь) (нужное подчеркнуть) лично присутствовать на заседании комиссии Толмачевского сельсовета Новосибирского района Новосибирской области по соблюдению лицами, замещающими муниципальные должности Толмачевского сельсовета Новосибирского района Новосибирской области, ограничений, запретов и исполнению ими обязанностей, установленных законодательством Российской Федерации о противодействии коррупции при рассмотрении настоящего уведомления.

«___»_____20___г._____ _____
(подпись лица, направляющего уведомление) (фамилия, инициалы)

Отметка о регистрации (учете) уведомления _____
Дата регистрации (учета) уведомления «___»_____20___г.

СОВЕТ ДЕПУТАТОВ ТОЛМАЧЕВСКОГО СЕЛЬСОВЕТА НОВОСИБИРСКОГО РАЙОНА НОВОСИБИРСКОЙ ОБЛАСТИ

Шестого созыва

РЕШЕНИЕ

очередной 33-ой сессии

22.11.2023 г. с. Толмачево № 189

О назначении публичных слушаний по обсуждению проекта решения о бюджете Толмачевского сельсовета Новосибирского района Новосибирской области на 2024 год и на плановый период 2025 и 2026 годов

В соответствии с Бюджетным кодексом Российской Федерации, руководствуясь статьей 28 Федерального закона №131 «Об общих принципах организации местного самоуправления в Российской Федерации», Уставом Толмачевского сельсовета, Совет депутатов Толмачевского сельсовета Новосибирского района Новосибирской области,

РЕШИЛ:

1. Вынести на обсуждение жителей Толмачевского сельсовета проект решения о бюджете Толмачевского сельсовета Новосибирского района Новосибирской области на 2024 и на плановый период 2025 и 2026 годов» (далее – Решение) согласно Приложению № 1.

2. Установить Порядок учета предложений по проекту решения о бюджете Толмачевского сельсовета Новосибирского района Новосибирской области на 2024 год и на плановый период 2025 и 2026 годов и участия граждан в его обсуждении и проведении по нему публичных слушаний согласно Приложению №2.

3. Для обсуждения проекта Решения Совета депутатов Толмачевского сельсовета Новосибирского района Новосибирской области с участием жителей, назначить проведение публичных слушаний:

В с. Красноглинное «16» декабря 2023г. в 12 часов 00 минут, в здании Дома культуры, расположенного по адресу: Новосибирская область, Новосибирский район, с. Красноглинное, ул. Мира 12, руководствуясь Положением о порядке организации и проведения публичных слушаний на территории Толмачевского сельсовета.

4. Образовать оргкомитет по проведению публичных слушаний и учету предложений граждан в проект решения в составе:

1) Кузнецов А.В. - Председатель постоянной мандатной комиссии по самоуправлению, обеспечению законности и правопорядка, гласности, работе со СМИ, бюджетной, налоговой и финансово-кредитной политики - председатель комиссии;

2) Рыбалка Е.С. – депутат Толмачевского сельсовета – секретарь комиссии;

3) Емельянов Д.И. – Глава Толмачевского сельсовета Новосибирского района Новосибирской области;

4) Овчинников Е.В. – заместитель главы администрации - главный бухгалтер администрации Толмачевского сельсовета Новосибирского района Новосибирской области;

5) Пчелинцева М.К. - ведущий специалист администрации Толмачевского сельсовета Новосибирского района Новосибирской области.

5. Настоящее решение вступает в силу с момента его официального опубликования.

6. Опубликовать настоящее решение одновременно с проектом Решения о бюджете Толмачевского сельсовета Новосибирского района Новосибирской области и Порядком учета предложений по проекту Решения о бюджете Толмачевского сельсовета Новосибирского района Новосибирской области и участия граждан в его обсуждении и проведении по нему публичных слушаний, в газете «Новосибирский район – территория развития» и на официальном сайте администрации Толмачевского сельсовета Новосибирского района Новосибирской области.

Председатель Совета депутатов Толмачевского сельсовета
Новосибирского района Новосибирской области
И.Г. Вьюгова
Глава Толмачевского сельсовета
Новосибирского района Новосибирской области
Д.И. Емельянов

ПРОЕКТ

СОВЕТ ДЕПУТАТОВ ТОЛМАЧЕВСКОГО СЕЛЬСОВЕТА НОВОСИБИРСКОГО РАЙОНА НОВОСИБИРСКОЙ ОБЛАСТИ

Шестого созыва

РЕШЕНИЕ

очередной 33-ой сессии

"22" ноября 2023г. с. Толмачево № 190

Об исполнении бюджета Толмачевского сельского совета Новосибирского района Новосибирской области за 9 месяцев 2023 года

В соответствии с Бюджетным кодексом Российской Федерации, Федеральным законом от 06.10.2003г. № 131-ФЗ «Об общих принципах организации местного самоуправления в Российской Федерации», Положением «О бюджетном процессе в Толмачевском сельсовете Новосибирского района Новосибирской области», утвержденным Решением внеочередной 32-й сессии Совета депутатов Толмачевского сельсовета Новосибирского района Новосибирской области шестого созыва от 03.10.2023 № 180, заслушав и обсудив информацию Овчинникова Е.В. – главного бухгалтера администрации об исполнении бюджета Толмачевского сельсовета Новосибирского района Новосибирской области за 9 месяцев 2023 года, Совет депутатов Толмачевского сельсовета Новосибирского района Новосибирской области,

РЕШИЛ:

1. Утвердить отчет Об исполнении бюджета Толмачевского сельсовета Новосибирского района Новосибирской области за 9 месяцев 2023 года:

- по доходам в сумме 219 546 284,09 рубля;
- по расходам в сумме 175 760 197,82 рублей;
- с превышением доходов над расходами (профицит местного бюджета) в сумме 43 786 086,27 рублей.

2. Утвердить кассовое исполнение:

2.1. Доходов бюджета Толмачевского сельсовета Новосибирского района Новосибирской области за 9 месяцев 2023 года по кодам классификации доходов бюджета (по кодам видов доходов, подвидов доходов, классификации доходов бюджета) согласно приложению 1 к настоящему решению.

2.2. Кассовое исполнение бюджета по разделам, подразделам классификации расходов бюджета Толмачевского сельсовета Новосибирского района Новосибирской области за 9 месяцев 2023 года согласно приложению 2 к настоящему решению.

2.3. По источникам финансирования дефицита бюджета Толмачевского сельсовета Новосибирского района Новосибирской области за 9 месяцев 2023 года по кодам классификации источников финансирования дефицитов бюджетов (по кодам групп, подгрупп, статей, видов источников финансирования дефицитов бюджетов Толмачевского сельсовета Новосибирского района Новосибирской области) согласно приложению 3 к этому решению.

3. Решение вступает в силу с момента принятия.

4. Опубликовать данное решение в газете «Новосибирский район – территория развития».

Председатель Совета депутатов
Толмачевского сельсовета
Новосибирского района Новосибирской области
И.Г. Вьюгова
Глава Толмачевского сельсовета
Новосибирского района
Новосибирской области
Д.И. Емельянов

Приложение 1
к решению Совета депутатов Толмачевского сельсовета Новосибирского района Новосибирской области «Об исполнении бюджета Толмачевского сельсовета Новосибирского района Новосибирской области за 9 месяцев 2023 года»
очередной 33-й сессии Совета депутатов шестого созыва № 190 от 22.11.2023г.

Кассовое исполнение доходов бюджета Толмачевского сельсовета Новосибирского района Новосибирской области за 9 месяцев 2023 года

Наименование показателя	Код дохода по бюджетной классификации	Утвержденные бюджетные назначения, руб.	Исполнено, руб.	Процент исполнения
Доходы бюджета - всего	x	458 248 206,66	219 546 284,09	47,91%
в том числе:				
НАЛОГОВЫЕ И НЕНАЛОГОВЫЕ ДОХОДЫ	000 1 00 00000 00 0000 000	193 369 100,00	155 104 486,99	80,21%
НАЛОГИ НА ПРИБЫЛЬ, ДОХОДЫ	000 1 01 00000 00 0000 000	110 823 200,00	95 954 018,37	86,58%
Налог на доходы физических лиц	000 1 01 02000 01 0000 110	110 823 200,00	95 954 018,37	86,58%
Налог на доходы физических лиц с доходов, источником которых является налоговый агент, за исключением доходов, в отношении которых исчисление и уплата налога осуществляются в соответствии со статьями 227, 227.1 и 228 Налогового кодекса Российской Федерации, а также доходов от долевого участия в организации, полученных в виде дивидендов	000 1 01 02010 01 0000 110	101 251 700,00	90 251 239,36	89,14%
Налог на доходы физических лиц с доходов, полученных от осуществления деятельности физическими лицами, зарегистрированными в качестве индивидуальных предпринимателей, нотариусов, занимающихся частной практикой, адвокатов, учредивших адвокатские кабинеты, и других лиц, занимающихся частной практикой в соответствии со статьей 227 Налогового кодекса Российской Федерации	000 1 01 02020 01 0000 110	290 000,00	154 770,54	53,37%
Налог на доходы физических лиц с доходов, полученных физическими лицами в соответствии со статьей 228 Налогового кодекса Российской Федерации	000 1 01 02030 01 0000 110	580 000,00	426 968,74	73,62%
Налог на доходы физических лиц в части суммы налога, превышающей 650 000 рублей, относящейся к части налоговой базы, превышающей 5 000 000 рублей (за исключением налога на доходы физических лиц с сумм прибыли контролируемой иностранной компании, в том числе фиксированной прибыли контролируемой иностранной компании, а также налога на доходы физических лиц в отношении доходов от долевого участия в организации, полученных в виде дивидендов)	000 1 01 02080 01 0000 110	8 701 500,00	794 571,12	9,13%
Налог на доходы физических лиц в отношении доходов от долевого участия в организации, полученных в виде дивидендов (в части суммы налога, не превышающей 650 000 рублей)	000 1 01 02130 01 0000 110	-	263 445,83	
Налог на доходы физических лиц в отношении доходов от долевого участия в организации, полученных в виде дивидендов (в части суммы налога, превышающей 650 000 рублей)	000 1 01 02140 01 0000 110	-	4 063 022,78	
НАЛОГИ НА ТОВАРЫ (РАБОТЫ, УСЛУГИ), РЕАЛИЗУЕМЫЕ НА ТЕРРИТОРИИ РОССИЙСКОЙ ФЕДЕРАЦИИ	000 1 03 00000 00 0000 000	3 894 700,00	3 155 350,55	81,02%
Акцизы по подакцизным товарам (продукции), производимым на территории Российской Федерации	000 1 03 02000 01 0000 110	3 894 700,00	3 155 350,55	81,02%
Доходы от уплаты акцизов на дизельное топливо, подлежащие распределению между бюджетами субъектов Российской Федерации и местными бюджетами с учетом установленных дифференцированных нормативов отчислений в местные бюджеты	000 1 03 02230 01 0000 110	1 900 410,00	1 616 286,66	85,05%
Доходы от уплаты акцизов на дизельное топливо, подлежащие распределению между бюджетами субъектов Российской Федерации и местными бюджетами с учетом установленных дифференцированных нормативов отчислений в местные бюджеты (по нормативам, установленным федеральным законом о федеральном бюджете в целях формирования дорожных фондов субъектов Российской Федерации)	000 1 03 02231 01 0000 110	1 900 410,00	1 616 286,66	85,05%
Доходы от уплаты акцизов на моторные масла для дизельных и (или) карбюраторных (инжекторных) двигателей, подлежащие распределению между бюджетами субъектов Российской Федерации и местными бюджетами с учетом установленных дифференцированных нормативов отчислений в местные бюджеты	000 1 03 02240 01 0000 110	12 450,00	8 708,82	69,95%
Доходы от уплаты акцизов на моторные масла для дизельных и (или) карбюраторных (инжекторных) двигателей, подлежащие распределению между бюджетами субъектов Российской Федерации и местными бюджетами с учетом установленных дифференцированных нормативов отчислений в местные бюджеты (по нормативам, установленным федеральным законом о федеральном бюджете в целях формирования дорожных фондов субъектов Российской Федерации)	000 1 03 02241 01 0000 110	12 450,00	8 708,82	69,95%
Доходы от уплаты акцизов на автомобильный бензин, подлежащие распределению между бюджетами субъектов Российской Федерации и местными бюджетами с учетом установленных дифференцированных нормативов отчислений в местные бюджеты	000 1 03 02250 01 0000 110	2 208 730,00	1 719 989,73	77,87%

Наименование показателя	Код дохода по бюджетной классификации	Утвержденные бюджетные назначения, руб.	Исполнено, руб.	Процент исполнения
Доходы от уплаты акцизов на автомобильный бензин, подлежащие распределению между бюджетами субъектов Российской Федерации и местными бюджетами с учетом установленных дифференцированных нормативов отчислений в местные бюджеты (по нормативам, установленным федеральным законом о федеральном бюджете в целях формирования дорожных фондов субъектов Российской Федерации)	000 1 03 02251 01 0000 110	2 208 730,00	1 719 989,73	77,87%
Доходы от уплаты акцизов на прямогонный бензин, подлежащие распределению между бюджетами субъектов Российской Федерации и местными бюджетами с учетом установленных дифференцированных нормативов отчислений в местные бюджеты	000 1 03 02260 01 0000 110	-226 890,00	-189 634,66	83,58%
Доходы от уплаты акцизов на прямогонный бензин, подлежащие распределению между бюджетами субъектов Российской Федерации и местными бюджетами с учетом установленных дифференцированных нормативов отчислений в местные бюджеты (по нормативам, установленным федеральным законом о федеральном бюджете в целях формирования дорожных фондов субъектов Российской Федерации)	000 1 03 02261 01 0000 110	-226 890,00	-189 634,66	83,58%
НАЛОГИ НА СОВОКУПНЫЙ ДОХОД	000 1 05 00000 00 0000 000	-	-600,00	
Единый сельскохозяйственный налог	000 1 05 03000 01 0000 110	-	-600,00	
Единый сельскохозяйственный налог (сумма платежа (перерасчеты, недоимка и задолженность по соответствующему платежу, в том числе по отмененному)	000 1 05 03010 01 1000 110	-	-600,00	
НАЛОГИ НА ИМУЩЕСТВО	000 1 06 00000 00 0000 000	76 349 000,00	54 468 862,58	71,34%
Налог на имущество физических лиц	000 1 06 01000 00 0000 110	2 410 300,00	515 286,06	21,38%
Налог на имущество физических лиц, взимаемый по ставкам, применяемым к объектам налогообложения, расположенным в границах сельских поселений	000 1 06 01030 10 0000 110	2 410 300,00	515 286,06	21,38%
Земельный налог	000 1 06 06000 00 0000 110	73 938 700,00	53 953 576,52	72,97%
Земельный налог с организаций	000 1 06 06030 00 0000 110	66 296 360,00	52 069 551,18	78,54%
Земельный налог с организаций, обладающих земельным участком, расположенным в границах сельских поселений	000 1 06 06033 10 0000 110	66 296 360,00	52 069 551,18	78,54%
Земельный налог с физических лиц	000 1 06 06040 00 0000 110	7 642 340,00	1 884 025,34	24,65%
Земельный налог с физических лиц, обладающих земельным участком, расположенным в границах сельских поселений	000 1 06 06043 10 0000 110	7 642 340,00	1 884 025,34	24,65%
ЗАДОЛЖЕННОСТЬ И ПЕРЕРАСЧЕТЫ ПО ОТМЕНЕННЫМ НАЛОГАМ, СБОРАМ И ИНЫМ ОБЯЗАТЕЛЬНЫМ ПЛАТЕЖАМ	000 1 09 00000 00 0000 000	-	13 593,75	
Налоги на имущество	000 1 09 04000 00 0000 110	-	13 593,75	
Земельный налог (по обязательствам, возникшим до 1 января 2006 года)	000 1 09 04050 00 0000 110	-	13 593,75	
Земельный налог (по обязательствам, возникшим до 1 января 2006 года), мобилизуемый на территориях сельских поселений	000 1 09 04053 10 0000 110	-	13 593,75	
ДОХОДЫ ОТ ИСПОЛЬЗОВАНИЯ ИМУЩЕСТВА, НАХОДЯЩЕГОСЯ В ГОСУДАРСТВЕННОЙ И МУНИЦИПАЛЬНОЙ СОБСТВЕННОСТИ	000 1 11 00000 00 0000 000	1 537 200,00	734 421,40	47,78%
Доходы, получаемые в виде арендной либо иной платы за передачу в возмездное пользование государственного и муниципального имущества (за исключением имущества бюджетных и автономных учреждений, а также имущества государственных и муниципальных унитарных предприятий, в том числе казенных)	000 1 11 05000 00 0000 120	1 337 200,00	566 556,88	42,37%
Доходы, получаемые в виде арендной платы за земли после разграничения государственной собственности на землю, а также средства от продажи права на заключение договоров аренды указанных земельных участков (за исключением земельных участков бюджетных и автономных учреждений)	000 1 11 05020 00 0000 120	1 337 200,00	566 556,88	42,37%
Доходы, получаемые в виде арендной платы, а также средства от продажи права на заключение договоров аренды за земли, находящиеся в собственности сельских поселений (за исключением земельных участков муниципальных бюджетных и автономных учреждений)	000 1 11 05025 10 0000 120	1 337 200,00	566 556,88	42,37%
Прочие доходы от использования имущества и прав, находящихся в государственной и муниципальной собственности (за исключением имущества бюджетных и автономных учреждений, а также имущества государственных и муниципальных унитарных предприятий, в том числе казенных)	000 1 11 09000 00 0000 120	200 000,00	167 864,52	83,93%
Прочие поступления от использования имущества, находящегося в государственной и муниципальной собственности (за исключением имущества бюджетных и автономных учреждений, а также имущества государственных и муниципальных унитарных предприятий, в том числе казенных)	000 1 11 09040 00 0000 120	200 000,00	167 864,52	83,93%
Прочие поступления от использования имущества, находящегося в собственности сельских поселений (за исключением имущества муниципальных бюджетных и автономных учреждений, а также имущества муниципальных унитарных предприятий, в том числе казенных)	000 1 11 09045 10 0000 120	200 000,00	167 864,52	83,93%
ДОХОДЫ ОТ ПРОДАЖИ МАТЕРИАЛЬНЫХ И НЕМАТЕРИАЛЬНЫХ АКТИВОВ	000 1 14 00000 00 0000 000	500 000,00	411 572,55	82,31%
Доходы от продажи земельных участков, находящихся в государственной и муниципальной собственности	000 1 14 06000 00 0000 430	500 000,00	411 572,55	82,31%
Доходы от продажи земельных участков, государственная собственность на которые разграничена (за исключением земельных участков бюджетных и автономных учреждений)	000 1 14 06020 00 0000 430	500 000,00	411 572,55	82,31%
Доходы от продажи земельных участков, находящихся в собственности сельских поселений (за исключением земельных участков муниципальных бюджетных и автономных учреждений)	000 1 14 06025 10 0000 430	500 000,00	411 572,55	82,31%
ШТРАФЫ, САНКЦИИ, ВОЗМЕЩЕНИЕ УЩЕРБА	000 1 16 00000 00 0000 000	115 000,00	423 676,31	368,41%
Административные штрафы, установленные законами субъектов Российской Федерации об административных правонарушениях	000 1 16 02000 02 0000 140	30 000,00	-	
Административные штрафы, установленные законами субъектов Российской Федерации об административных правонарушениях, за нарушение законов и иных нормативных правовых актов субъектов Российской Федерации	000 1 16 02010 02 0000 140	30 000,00	-	
Штрафы, неустойки, пени, уплаченные в соответствии с законом или договором в случае неисполнения или ненадлежащего исполнения обязательств перед государственным (муниципальным) органом, органом управления государственным внебюджетным фондом, казенным учреждением, Центральным банком Российской Федерации, иной организацией, действующей от имени Российской Федерации	000 1 16 07000 00 0000 140	-	160 311,92	
Штрафы, неустойки, пени, уплаченные в случае просрочки исполнения поставщиком (подрядчиком, исполнителем) обязательств, предусмотренных государственным (муниципальным) контрактом	000 1 16 07010 00 0000 140	-	160 311,92	
Штрафы, неустойки, пени, уплаченные в случае просрочки исполнения поставщиком (подрядчиком, исполнителем) обязательств, предусмотренных муниципальным контрактом, заключенным муниципальным органом, казенным учреждением сельского поселения	000 1 16 07010 10 0000 140	-	160 311,92	
Платежи в целях возмещения причиненного ущерба (убытков)	000 1 16 10000 00 0000 140	85 000,00	263 364,39	309,84%
Платежи по искам о возмещении ущерба, а также платежи, уплачиваемые при добровольном возмещении ущерба, причиненного муниципальному имуществу сельского поселения (за исключением имущества, закрепленного за муниципальными бюджетными (автономными) учреждениями, унитарными предприятиями)	000 1 16 10030 10 0000 140	85 000,00	263 364,39	309,84%
Прочее возмещение ущерба, причиненного муниципальному имуществу сельского поселения (за исключением имущества, закрепленного за муниципальными бюджетными (автономными) учреждениями, унитарными предприятиями)	000 1 16 10032 10 0000 140	85 000,00	263 364,39	309,84%
ПРОЧИЕ НЕНАЛОГОВЫЕ ДОХОДЫ	000 1 17 00000 00 0000 000	150 000,00	-56 408,52	-37,61%
Невыясненные поступления	000 1 17 01000 00 0000 180	-	-213 781,52	
Невыясненные поступления, зачисляемые в бюджеты сельских поселений	000 1 17 01050 10 0000 180	-	-213 781,52	
Инициативные платежи	000 1 17 15000 00 0000 150	150 000,00	157 373,00	104,92%
Инициативные платежи, зачисляемые в бюджеты сельских поселений	000 1 17 15030 10 0000 150	150 000,00	157 373,00	104,92%
БЕЗВОЗМЕЗДНЫЕ ПОСТУПЛЕНИЯ	000 2 00 00000 00 0000 000	264 879 106,66	64 441 797,10	24,33%
БЕЗВОЗМЕЗДНЫЕ ПОСТУПЛЕНИЯ ОТ ДРУГИХ БЮДЖЕТОВ БЮДЖЕТНОЙ СИСТЕМЫ РОССИЙСКОЙ ФЕДЕРАЦИИ	000 2 02 00000 00 0000 000	264 879 106,66	64 441 797,10	24,33%
Субсидии бюджетам бюджетной системы Российской Федерации (межбюджетные субсидии)	000 2 02 20000 00 0000 150	11 123 100,00	2 728 146,19	24,53%
Субсидии бюджетам на реализацию программ формирования современной городской среды	000 2 02 25555 00 0000 150	9 623 100,00	1 595 375,62	16,58%
Субсидии бюджетам сельских поселений на реализацию программ формирования современной городской среды	000 2 02 25555 10 0000 150	9 623 100,00	1 595 375,62	16,58%
Прочие субсидии	000 2 02 29999 00 0000 150	1 500 000,00	1 132 770,57	75,52%
Прочие субсидии бюджетам сельских поселений	000 2 02 29999 10 0000 150	1 500 000,00	1 132 770,57	75,52%
Субвенции бюджетам бюджетной системы Российской Федерации	000 2 02 30000 00 0000 150	692 200,00	519 100,00	74,99%
Субвенции местным бюджетам на выполнение передаваемых полномочий субъектов Российской Федерации	000 2 02 30024 00 0000 150	100,00	100,00	100,00%
Субвенции бюджетам сельских поселений на выполнение передаваемых полномочий субъектов Российской Федерации	000 2 02 30024 10 0000 150	100,00	100,00	100,00%
Субвенции бюджетам на осуществление первичного воинского учета органами местного самоуправления поселений, муниципальных и городских округов	000 2 02 35118 00 0000 150	692 100,00	519 000,00	74,99%
Субвенции бюджетам сельских поселений на осуществление первичного воинского учета органами местного самоуправления поселений, муниципальных и городских округов	000 2 02 35118 10 0000 150	692 100,00	519 000,00	74,99%
Иные межбюджетные трансферты	000 2 02 40000 00 0000 150	253 063 806,66	61 194 550,91	24,18%
Межбюджетные трансферты, передаваемые бюджетам муниципальных образований на осуществление части полномочий по решению вопросов местного значения в соответствии с заключенными соглашениями	000 2 02 40014 00 0000 150	230 000,00	230 000,00	100,00%
Межбюджетные трансферты, передаваемые бюджетам сельских поселений из бюджетов муниципальных районов на осуществление части полномочий по решению вопросов местного значения в соответствии с заключенными соглашениями	000 2 02 40014 10 0000 150	230 000,00	230 000,00	100,00%
Прочие межбюджетные трансферты, передаваемые бюджетам	000 2 02 49999 00 0000 150	252 833 806,66	60 964 550,91	24,11%
Прочие межбюджетные трансферты, передаваемые бюджетам сельских поселений	000 2 02 49999 10 0000 150	252 833 806,66	60 964 550,91	24,11%

Приложение 2
к решению Совета депутатов Толмачевского сельсовета Новосибирского района Новосибирской области «Об исполнении бюджета Толмачевского сельсовета Новосибирского района Новосибирской области за 9 месяцев 2023 года»
очередной 33-й сессии Совета депутатов шестого созыва № 190 от 22.11.2023г.

Исполнение бюджетных ассегнований по разделам, подразделам, целевым статьям (муниципальным программам и непрограммным направлениям деятельности) группам и подгруппам видов расходов за 9 месяцев 2023 года

Наименование показателя	Код дохода по бюджетной классификации	Утвержденные бюджетные назначения, руб.	Исполнено, руб.	Процент исполнения
Расходы бюджета - всего	x	510 482 555,71	175 760 197,82	34,43%
в том числе:				
Расходы на функционирование высшего должностного лица муниципального образования Толмачевского сельсовета Новосибирского района Новосибирской области		2 010 900,00	1 478 582,75	73,53%
Средства бюджета Толмачевского сельсовета Новосибирского района Новосибирской области	000 0102 99 0 00 00111 000	2 010 900,00	1 478 582,75	73,53%
Расходы на выплаты персоналу в целях обеспечения выполнения функций государственными (муниципальными) органами, казенными учреждениями, органами управления государственными внебюджетными фондами	000 0102 99 0 00 00111 100	2 010 900,00	1 478 582,75	73,53%
Расходы на выплаты персоналу государственных (муниципальных) органов	000 0102 99 0 00 00111 120	2 010 900,00	1 478 582,75	73,53%
Фонд оплаты труда государственных (муниципальных) органов	000 0102 99 0 00 00111 121	1 544 500,00	1 144 797,89	74,12%
Взносы по обязательному социальному страхованию на выплаты денежного содержания и иные выплаты работникам государственных (муниципальных) органов	000 0102 99 0 00 00111 129	466 400,00	333 784,86	71,57%

Наименование показателя	Код дохода по бюджетной классификации	Утвержденные бюджетные назначения, руб.	Исполнено, руб.	Процент исполнения
Расходы на функционирование администрации муниципального образования Толмачевский сельсовет Новосибирского района Новосибирской области		38 181 541,00	26 518 222,62	69,45%
Обеспечение сбалансированности бюджета поселений за счет средств районного бюджета	000 0104 99 0 00 00010 000	3 020 000,00	1 332 467,41	44,12%
Расходы на выплаты персоналу в целях обеспечения выполнения функций государственными (муниципальными) органами, казенными учреждениями, органами управления государственными внебюджетными фондами	000 0104 99 0 00 00010 100	3 020 000,00	1 332 467,41	44,12%
Расходы на выплаты персоналу государственных (муниципальных) органов	000 0104 99 0 00 00010 120	3 020 000,00	1 332 467,41	44,12%
Фонд оплаты труда государственных (муниципальных) органов	000 0104 99 0 00 00010 121	2 319 000,00	1 025 521,28	44,22%
Взносы по обязательному социальному страхованию на выплаты денежного содержания и иные выплаты работникам государственных (муниципальных) органов	000 0104 99 0 00 00010 129	701 000,00	306 946,13	43,79%
Средства бюджета Толмачевского сельсовета Новосибирского района Новосибирской области	000 0104 99 0 00 00411 000	16 144 800,00	12 210 036,41	75,63%
Расходы на выплаты персоналу в целях обеспечения выполнения функций государственными (муниципальными) органами, казенными учреждениями, органами управления государственными внебюджетными фондами	000 0104 99 0 00 00411 100	16 144 800,00	12 210 036,41	75,63%
Расходы на выплаты персоналу государственных (муниципальных) органов	000 0104 99 0 00 00411 120	16 144 800,00	12 210 036,41	75,63%
Фонд оплаты труда государственных (муниципальных) органов	000 0104 99 0 00 00411 121	12 460 480,00	9 597 908,85	77,03%
Взносы по обязательному социальному страхованию на выплаты денежного содержания и иные выплаты работникам государственных (муниципальных) органов	000 0104 99 0 00 00411 129	3 684 320,00	2 612 127,56	70,90%
Средства бюджета Толмачевского сельсовета Новосибирского района Новосибирской области	000 0104 99 0 00 00419 000	19 016 741,00	12 975 718,80	68,23%
Закупка товаров, работ и услуг для обеспечения государственных (муниципальных) нужд	000 0104 99 0 00 00419 200	18 792 241,00	12 917 558,80	68,74%
Иные закупки товаров, работ и услуг для обеспечения государственных (муниципальных) нужд	000 0104 99 0 00 00419 240	18 792 241,00	12 917 558,80	68,74%
Прочая закупка товаров, работ и услуг	000 0104 99 0 00 00419 244	17 953 241,00	12 464 363,17	69,43%
Закупка энергетических ресурсов	000 0104 99 0 00 00419 247	839 000,00	453 195,63	54,02%
Иные бюджетные ассигнования	000 0104 99 0 00 00419 800	224 500,00	58 160,00	25,91%
Уплата налогов, сборов и иных платежей	000 0104 99 0 00 00419 850	224 500,00	58 160,00	25,91%
Уплата налога на имущество организаций и земельного налога	000 0104 99 0 00 00419 851	2 000,00	598,00	29,90%
Уплата прочих налогов, сборов	000 0104 99 0 00 00419 852	167 500,00	52 562,00	31,38%
Уплата иных платежей	000 0104 99 0 00 00419 853	55 000,00	5 000,00	9,09%
Расходы на осуществление полномочий по решению вопросов в сфере административных правонарушений (за счет средств районного бюджета)	000 0104 99 0 00 70190 000	100,00	100,00	100,00%
Закупка товаров, работ и услуг для обеспечения государственных (муниципальных) нужд	000 0104 99 0 00 70190 200	100,00	100,00	100,00%
Иные закупки товаров, работ и услуг для обеспечения государственных (муниципальных) нужд	000 0104 99 0 00 70190 240	100,00	100,00	100,00%
Прочая закупка товаров, работ и услуг	000 0104 99 0 00 70190 244	100,00	100,00	100,00%
Субсидия на реализацию мероприятий по обеспеченности сбалансированности местных бюджетов в рамках гос.программы НСО «Управление гос.финансами в НСО на 2014-2019 годы»	000 0104 99 0 00 70510 000	290 000,00	-	
Расходы на выплаты персоналу в целях обеспечения выполнения функций государственными (муниципальными) органами, казенными учреждениями, органами управления государственными внебюджетными фондами	000 0104 99 0 00 70510 100	290 000,00	-	
Расходы на выплаты персоналу государственных (муниципальных) органов	000 0104 99 0 00 70510 120	290 000,00	-	
Фонд оплаты труда государственных (муниципальных) органов	000 0104 99 0 00 70510 121	222 730,00	-	
Взносы по обязательному социальному страхованию на выплаты денежного содержания и иные выплаты работникам государственных (муниципальных) органов	000 0104 99 0 00 70510 129	67 270,00	-	
Расходы на передачу полномочий по содержанию контрольно-счетной палаты Новосибирского района от Толмачевского сельсовета	000 0106 99 0 00 00519 000	522 300,00	522 300,00	100,00%
Межбюджетные трансферты	000 0106 99 0 00 00519 500	522 300,00	522 300,00	100,00%
Иные межбюджетные трансферты	000 0106 99 0 00 00519 540	522 300,00	522 300,00	100,00%
Резервные фонды Толмачевского сельсовета Новосибирского района Новосибирской области	000 0111 99 0 00 00719 000	200 000,00	-	
Иные бюджетные ассигнования	000 0111 99 0 00 00719 800	200 000,00	-	
Резервные средства	000 0111 99 0 00 00719 870	200 000,00	-	
Расходы по финансированию других общегосударственных функций и вопросов Толмачевского сельсовета		1 883 170,00	638 133,70	33,89%
Реализация мероприятий Муниципальной программы Новосибирского района “Профилактика правонарушений на территории Новосибирского района” (средства районного бюджета)	000 0113 14 0 00 07950 000	1 000 000,00		
Закупка товаров, работ и услуг для обеспечения государственных (муниципальных) нужд	000 0113 14 0 00 07950 200	1 000 000,00		
Иные закупки товаров, работ и услуг для обеспечения государственных (муниципальных) нужд	000 0113 14 0 00 07950 240	1 000 000,00		
Прочая закупка товаров, работ и услуг	000 0113 14 0 00 07950 244	1 000 000,00		
Софинансирование при реализации мероприятий Муниципальной программы Новосибирского района “Профилактика правонарушений на территории Новосибирского района” (средства местного бюджета)	000 0113 14 0 00 S7950 000	385 870,00	385 866,70	100,00%
Закупка товаров, работ и услуг для обеспечения государственных (муниципальных) нужд	000 0113 14 0 00 S7950 200	385 870,00	385 866,70	100,00%
Иные закупки товаров, работ и услуг для обеспечения государственных (муниципальных) нужд	000 0113 14 0 00 S7950 240	385 870,00	385 866,70	100,00%
Прочая закупка товаров, работ и услуг	000 0113 14 0 00 S7950 244	385 870,00	385 866,70	100,00%
Средства бюджета Толмачевского сельсовета Новосибирского района Новосибирской области	000 0113 99 0 00 00999 000	497 300,00	252 267,00	50,73%
Закупка товаров, работ и услуг для обеспечения государственных (муниципальных) нужд	000 0113 99 0 00 00999 200	497 300,00	252 267,00	50,73%
Иные закупки товаров, работ и услуг для обеспечения государственных (муниципальных) нужд	000 0113 99 0 00 00999 240	497 300,00	252 267,00	50,73%
Прочая закупка товаров, работ и услуг	000 0113 99 0 00 00999 244	497 300,00	252 267,00	50,73%
Национальная оборона (Мобилизационная и вневойсковая подготовка)		1 044 587,00	773 416,48	74,04%
Расходы на осуществление первичного воинского учета органами местного самоуправления поселений на территориях, где отсутствуют военные комиссариаты в рамках непрограмных расходов федеральных органов исполнительной власти (за счет средств местного бюджета)	000 0203 99 0 00 00080 000	352 487,00	299 923,28	85,09%
Расходы на выплаты персоналу в целях обеспечения выполнения функций государственными (муниципальными) органами, казенными учреждениями, органами управления государственными внебюджетными фондами	000 0203 99 0 00 00080 100	352 487,00	299 923,28	85,09%
Расходы на выплаты персоналу государственных (муниципальных) органов	000 0203 99 0 00 00080 120	352 487,00	299 923,28	85,09%
Фонд оплаты труда государственных (муниципальных) органов	000 0203 99 0 00 00080 121	271 067,00	237 814,56	87,73%
Взносы по обязательному социальному страхованию на выплаты денежного содержания и иные выплаты работникам государственных (муниципальных) органов	000 0203 99 0 00 00080 129	81 420,00	62 108,72	76,28%
Субвенции на осуществление первичного воинского учета на территориях, где отсутствуют военные комиссариаты	000 0203 99 0 00 51180 000	692 100,00	473 493,20	68,41%
Расходы на выплаты персоналу в целях обеспечения выполнения функций государственными (муниципальными) органами, казенными учреждениями, органами управления государственными внебюджетными фондами	000 0203 99 0 00 51180 100	680 100,00	470 410,80	69,17%
Расходы на выплаты персоналу государственных (муниципальных) органов	000 0203 99 0 00 51180 120	680 100,00	470 410,80	69,17%
Фонд оплаты труда государственных (муниципальных) органов	000 0203 99 0 00 51180 121	522 350,00	359 012,55	68,73%
Взносы по обязательному социальному страхованию на выплаты денежного содержания и иные выплаты работникам государственных (муниципальных) органов	000 0203 99 0 00 51180 129	157 750,00	111 398,25	70,62%
Закупка товаров, работ и услуг для обеспечения государственных (муниципальных) нужд	000 0203 99 0 00 51180 200	12 000,00	3 082,40	25,69%
Иные закупки товаров, работ и услуг для обеспечения государственных (муниципальных) нужд	000 0203 99 0 00 51180 240	12 000,00	3 082,40	25,69%
Прочая закупка товаров, работ и услуг (закупка канцелярских товаров для обеспечение работы ВУС)	000 0203 99 0 00 51180 244	12 000,00	3 082,40	25,69%
Национальная безопасность и правоохранительная деятельность		2 503 360,00	2 283 338,00	91,21%
Защита населения и территории от чрезвычайных ситуаций природного и техногенного характера, гражданская оборона Толмачевского сельсовета	000 0309 99 0 00 01199 000	2 503 360,00	2 283 338,00	91,21%
Закупка товаров, работ и услуг для обеспечения государственных (муниципальных) нужд	000 0309 99 0 00 01199 200	2 503 360,00	2 283 338,00	91,21%
Иные закупки товаров, работ и услуг для обеспечения государственных (муниципальных) нужд	000 0309 99 0 00 01199 240	2 503 360,00	2 283 338,00	91,21%
Прочая закупка товаров, работ и услуг	000 0309 99 0 00 01199 244	2 503 360,00	2 283 338,00	91,21%
Обеспечение пожарной безопасности поселений муниципального образования Толмачевский сельсовет		440 260,00	236 150,00	53,64%
Реализация мероприятий Муниципальной программы Новосибирского района “Обеспечение безопасности жизнидеятельности населения Новосибирского района Новосибирской области” (средства областного бюджета)	000 0310 21 0 00 07950 000	230 000,00	30 000,00	13,04%
Закупка товаров, работ и услуг для обеспечения государственных (муниципальных) нужд	000 0310 21 0 00 07950 200	230 000,00	30 000,00	13,04%
Иные закупки товаров, работ и услуг для обеспечения государственных (муниципальных) нужд	000 0310 21 0 00 07950 240	230 000,00	30 000,00	13,04%
Прочая закупка товаров, работ и услуг	000 0310 21 0 00 07950 244	230 000,00	30 000,00	13,04%
Средства бюджета Толмачевского сельсовета Новосибирского района Новосибирской области	000 0310 99 0 00 01299 000	210 260,00	206 150,00	98,05%
Закупка товаров, работ и услуг для обеспечения государственных (муниципальных) нужд	000 0310 99 0 00 01299 200	210 260,00	206 150,00	98,05%
Иные закупки товаров, работ и услуг для обеспечения государственных (муниципальных) нужд	000 0310 99 0 00 01299 240	210 260,00	206 150,00	98,05%
Прочая закупка товаров, работ и услуг	000 0310 99 0 00 01299 244	210 260,00	206 150,00	98,05%
Национальная экономика		95 373 201,20	34 968 497,58	36,66%
Дорожное хозяйство (дорожные фонды) в муниципальном образовании Толмачевский сельсовет		91 042 201,20	34 312 197,67	37,69%
Средства бюджета Толмачевского сельсовета Новосибирского района Новосибирской области	000 0409 99 0 00 01399 000	86 936 667,60	30 227 072,49	34,77%
Закупка товаров, работ и услуг для обеспечения государственных (муниципальных) нужд	000 0409 99 0 00 01399 200	86 936 667,60	30 227 072,49	34,77%
Иные закупки товаров, работ и услуг для обеспечения государственных (муниципальных) нужд	000 0409 99 0 00 01399 240	86 936 667,60	30 227 072,49	34,77%
Прочая закупка товаров, работ и услуг	000 0409 99 0 00 01399 244	86 936 667,60	30 227 072,49	34,77%
Устойчивое функционирование автомобильных дорог местного значения и искусственных сооружений на них, а также улично-дорожной сети (средства областного бюджета)	000 0409 99 0 00 70760 000	4 064 477,60	4 044 273,93	99,50%
Закупка товаров, работ и услуг для обеспечения государственных (муниципальных) нужд	000 0409 99 0 00 70760 200	4 064 477,60	4 044 273,93	99,50%
Иные закупки товаров, работ и услуг для обеспечения государственных (муниципальных) нужд	000 0409 99 0 00 70760 240	4 064 477,60	4 044 273,93	99,50%
Прочая закупка товаров, работ и услуг	000 0409 99 0 00 70760 244	4 064 477,60	4 044 273,93	99,50%
Софинансирование при реализации мероприятий программы «Устойчивое функционирование автомобильных дорог местного значения и искусственных сооружений на них, а также улично-дорожной сети» (средства местного бюджета)	000 0409 99 0 00 S0760 000	41 056,00	40 851,25	99,50%
Закупка товаров, работ и услуг для обеспечения государственных (муниципальных) нужд	000 0409 99 0 00 S0760 200	41 056,00	40 851,25	99,50%

Наименование показателя	Код дохода по бюджетной классификации	Утвержденные бюджетные назначения, руб.	Исполнено, руб.	Процент исполнения
Иные закупки товаров, работ и услуг для обеспечения государственных (муниципальных) нужд	000 0409 99 0 00 S0760 240	41 056,00	40 851,25	99,50%
Прочая закупка товаров, работ и услуг	000 0409 99 0 00 S0760 244	41 056,00	40 851,25	99,50%
Расходы на мероприятия по землеустройству и землепользованию		4 331 000,00	656 299,91	15,15%
Средства бюджета Толмачевского сельсовета Новосибирского района Новосибирской области	000 0412 99 0 00 01499 000	4 331 000,00	656 299,91	15,15%
Закупка товаров, работ и услуг для обеспечения государственных (муниципальных) нужд	000 0412 99 0 00 01499 200	4 331 000,00	656 299,91	15,15%
Иные закупки товаров, работ и услуг для обеспечения государственных (муниципальных) нужд	000 0412 99 0 00 01499 240	4 331 000,00	656 299,91	15,15%
Прочая закупка товаров, работ и услуг	000 0412 99 0 00 01499 244	4 331 000,00	656 299,91	15,15%
Расходы в сфере Жилищно-коммунального хозяйства Толмачевского сельсовета		265 368 827,45	63 676 239,58	24,00%
Расходы в сфере Жилищного хозяйства Толмачевского сельсовета		1 000 000,00	789 619,88	78,96%
Средства бюджета Толмачевского сельсовета Новосибирского района Новосибирской области	000 0501 99 0 00 01599 000	1 000 000,00	789 619,88	78,96%
Закупка товаров, работ и услуг для обеспечения государственных (муниципальных) нужд	000 0501 99 0 00 01599 200	999 990,00	789 619,88	78,96%
Иные закупки товаров, работ и услуг для обеспечения государственных (муниципальных) нужд	000 0501 99 0 00 01599 240	999 990,00	789 619,88	78,96%
Прочая закупка товаров, работ и услуг	000 0501 99 0 00 01599 244	999 990,00	789 619,88	78,96%
Иные бюджетные ассигнования	000 0501 99 0 00 01599 800	10,00		
Уплата налогов, сборов и иных платежей	000 0501 99 0 00 01599 850	10,00		
Уплата иных платежей	000 0501 99 0 00 01599 853	10,00		
Расходы в сфере Коммунального хозяйства Толмачевского сельсовета		264 368 827,45	62 886 619,70	23,79%
Формирование современного облика сельских территорий, направленных на создание и развитие инфраструктуры	000 0502 09 0 00 I5766 000	230 603 440,00	49 128 992,81	21,30%
Капитальные вложения в объекты государственной (муниципальной) собственности	000 0502 09 0 00 I5766 400	230 603 440,00	49 128 992,81	21,30%
Бюджетные инвестиции	000 0502 09 0 00 I5766 410	230 603 440,00	49 128 992,81	21,30%
Бюджетные инвестиции в объекты капитального строительства государственной (муниципальной) собственности	000 0502 09 0 00 I5766 414	230 603 440,00	49 128 992,81	21,30%
Реализация мероприятий Муниципальной программы Новосибирского района “Жилищно-коммунальное хозяйство Новосибирского района Новосибирской области” (за счет областного бюджета)	000 0502 18 0 00 07950 000	1 000 000,00		
Закупка товаров, работ и услуг для обеспечения государственных (муниципальных) нужд	000 0502 18 0 00 07950 200	1 000 000,00		
Иные закупки товаров, работ и услуг для обеспечения государственных (муниципальных) нужд	000 0502 18 0 00 07950 240	1 000 000,00		
Прочая закупка товаров, работ и услуг	000 0502 18 0 00 07950 244	1 000 000,00		
Софинансирование при реализации мероприятий Муниципальной программы Новосибирского района “Жилищно-коммунальное хозяйство Новосибирского района Новосибирской области” (средства местного бюджета)	000 0502 18 0 00 S7950 000	685 000,00		
Закупка товаров, работ и услуг для обеспечения государственных (муниципальных) нужд	000 0502 18 0 00 S7950 200	685 000,00		
Иные закупки товаров, работ и услуг для обеспечения государственных (муниципальных) нужд	000 0502 18 0 00 S7950 240	685 000,00		
Прочая закупка товаров, работ и услуг	000 0502 18 0 00 S7950 244	685 000,00		
Средства бюджета Толмачевского сельсовета Новосибирского района Новосибирской области	000 0502 99 0 00 01699 000	32 080 387,45	13 757 626,89	42,88%
Закупка товаров, работ и услуг для обеспечения государственных (муниципальных) нужд	000 0502 99 0 00 01699 200	24 653 114,00	9 209 027,46	37,35%
Иные закупки товаров, работ и услуг для обеспечения государственных (муниципальных) нужд	000 0502 99 0 00 01699 240	24 653 114,00	9 209 027,46	37,35%
Закупка товаров, работ и услуг в целях капитального ремонта государственного (муниципального) имущества	000 0502 99 0 00 01699 243	12 329 240,00	237 000,00	1,92%
Прочая закупка товаров, работ и услуг	000 0502 99 0 00 01699 244	12 323 874,00	8 972 027,46	72,80%
Капитальные вложения в объекты государственной (муниципальной) собственности	000 0502 99 0 00 01699 400	3 840 000,00	961 332,26	25,03%
Бюджетные инвестиции	000 0502 99 0 00 01699 410	3 840 000,00	961 332,26	25,03%
Бюджетные инвестиции в объекты капитального строительства государственной (муниципальной) собственности	000 0502 99 0 00 01699 414	3 840 000,00	961 332,26	25,03%
Иные бюджетные ассигнования	000 0502 99 0 00 01699 800	3 587 273,45	3 587 267,17	100,00%
Субсидии юридическим лицам (кроме некоммерческих организаций), индивидуальным предпринимателям, физическим лицам - производителям товаров, работ, услуг	000 0502 99 0 00 01699 810	3 463 560,00	3 463 553,72	100,00%
Субсидии на возмещение недополученных доходов и (или) возмещение фактически понесенных затрат в связи с производством (реализацией) товаров, выполнением работ, оказанием услуг	000 0502 99 0 00 01699 811	3 463 560,00	3 463 553,72	100,00%
Исполнение судебных актов	000 0502 99 0 00 01699 830	123 713,45	123 713,45	100,00%
Исполнение судебных актов Российской Федерации и мировых соглашений по возмещению причиненного вреда	000 0502 99 0 00 01699 831	123 713,45	123 713,45	100,00%
Расходы в сфере Благоустройства территории поселения муниципального образования Толмачевский сельсовет		75 793 898,06	33 562 134,31	44,28%
Реализация проектов, направленных на создание комфортных условий проживания в сельской местности (средства областного бюджета)	000 0503 09 0 00 L5765 000	2 816 098,06		
Закупка товаров, работ и услуг для обеспечения государственных (муниципальных) нужд	000 0503 09 0 00 L5765 200	2 816 098,06		
Иные закупки товаров, работ и услуг для обеспечения государственных (муниципальных) нужд	000 0503 09 0 00 L5765 240	2 816 098,06		
Прочая закупка товаров, работ и услуг	000 0503 09 0 00 L5765 244	2 816 098,06		
Реализация программ формирования современной городской среды подпрограммы «Благоустройство территорий населенных пунктов» государственной программы Новосибирской области «Жилищно-коммунальное хозяйство Новосибирской области» на 2023 год и плановый период 2024 и 2025 годы	000 0503 09 2 F2 55550 000	10 748 000,00	1 611 490,53	14,99%
Закупка товаров, работ и услуг для обеспечения государственных (муниципальных) нужд	000 0503 09 2 F2 55550 200	10 748 000,00	1 611 490,53	14,99%
Иные закупки товаров, работ и услуг для обеспечения государственных (муниципальных) нужд	000 0503 09 2 F2 55550 240	10 748 000,00	1 611 490,53	14,99%
Прочая закупка товаров, работ и услуг	000 0503 09 2 F2 55550 244	10 748 000,00	1 611 490,53	14,99%
Реализация мероприятий муниципальной программы Новосибирского района “Развитие сетей наружного уличного освещения Новосибирского района Новосибирской области” (средства областного бюджета)	000 0503 25 0 00 07950 000	589 000,00	589 000,00	100,00%
Закупка товаров, работ и услуг для обеспечения государственных (муниципальных) нужд	000 0503 25 0 00 07950 200	589 000,00	589 000,00	100,00%
Иные закупки товаров, работ и услуг для обеспечения государственных (муниципальных) нужд	000 0503 25 0 00 07950 240	589 000,00	589 000,00	100,00%
Прочая закупка товаров, работ и услуг	000 0503 25 0 00 07950 244	589 000,00	589 000,00	100,00%
Софинансирование при реализации мероприятий муниципальной программы Новосибирского района “Развитие сетей наружного уличного освещения Новосибирского района Новосибирской области” (средства местного бюджета)	000 0503 25 0 00 S7950 000	142 000,00	142 000,00	100,00%
Закупка товаров, работ и услуг для обеспечения государственных (муниципальных) нужд	000 0503 25 0 00 S7950 200	142 000,00	142 000,00	100,00%
Иные закупки товаров, работ и услуг для обеспечения государственных (муниципальных) нужд	000 0503 25 0 00 S7950 240	142 000,00	142 000,00	100,00%
Прочая закупка товаров, работ и услуг	000 0503 25 0 00 S7950 244	142 000,00	142 000,00	100,00%
Расходы на освещение территории поселения (уличное освещение)	000 0503 99 0 01 01719 000	11 225 000,00	5 524 024,24	49,21%
Закупка товаров, работ и услуг для обеспечения государственных (муниципальных) нужд	000 0503 99 0 01 01719 200	11 225 000,00	5 524 024,24	49,21%
Иные закупки товаров, работ и услуг для обеспечения государственных (муниципальных) нужд	000 0503 99 0 01 01719 240	11 225 000,00	5 524 024,24	49,21%
Прочая закупка товаров, работ и услуг	000 0503 99 0 01 01719 244	5 300 000,00	2 238 207,18	42,23%
Закупка энергетических ресурсов	000 0503 99 0 01 01719 247	5 925 000,00	3 285 817,06	55,46%
Расходы на содержание автомобильных дорог и инженерных сооружений в границах поселения	000 0503 99 0 02 01719 000	23 600 000,00	15 940 236,01	67,54%
Закупка товаров, работ и услуг для обеспечения государственных (муниципальных) нужд	000 0503 99 0 02 01719 200	23 600 000,00	15 940 236,01	67,54%
Иные закупки товаров, работ и услуг для обеспечения государственных (муниципальных) нужд	000 0503 99 0 02 01719 240	23 600 000,00	15 940 236,01	67,54%
Прочая закупка товаров, работ и услуг	000 0503 99 0 02 01719 244	23 600 000,00	15 940 236,01	67,54%
Расходы на содержание территории мест захоронения в поселении	000 0503 99 0 03 01719 000	600 000,00	24 000,00	4,00%
Закупка товаров, работ и услуг для обеспечения государственных (муниципальных) нужд	000 0503 99 0 03 01719 200	600 000,00	24 000,00	4,00%
Иные закупки товаров, работ и услуг для обеспечения государственных (муниципальных) нужд	000 0503 99 0 03 01719 240	600 000,00	24 000,00	4,00%
Прочая закупка товаров, работ и услуг	000 0503 99 0 03 01719 244	600 000,00	24 000,00	4,00%
Расходы на озеленение территории поселения	000 0503 99 0 04 01719 000	175 000,00	80 000,00	45,71%
Закупка товаров, работ и услуг для обеспечения государственных (муниципальных) нужд	000 0503 99 0 04 01719 200	175 000,00	80 000,00	45,71%
Иные закупки товаров, работ и услуг для обеспечения государственных (муниципальных) нужд	000 0503 99 0 04 01719 240	175 000,00	80 000,00	45,71%
Прочая закупка товаров, работ и услуг	000 0503 99 0 04 01719 244	175 000,00	80 000,00	45,71%
Расходы на уборку и вывоз мусора с территории поселения	000 0503 99 0 05 01719 000	3 650 000,00	3 070 778,98	84,13%
Закупка товаров, работ и услуг для обеспечения государственных (муниципальных) нужд	000 0503 99 0 05 01719 200	3 650 000,00	3 070 778,98	84,13%
Иные закупки товаров, работ и услуг для обеспечения государственных (муниципальных) нужд	000 0503 99 0 05 01719 240	3 650 000,00	3 070 778,98	84,13%
Прочая закупка товаров, работ и услуг	000 0503 99 0 05 01719 244	3 650 000,00	3 070 778,98	84,13%
Реализация инициативных проектов (средства районного бюджета)	000 0503 99 0 05 70240 000	1 500 000,00	1 132 770,57	75,52%
Закупка товаров, работ и услуг для обеспечения государственных (муниципальных) нужд	000 0503 99 0 05 70240 200	1 500 000,00	1 132 770,57	75,52%
Иные закупки товаров, работ и услуг для обеспечения государственных (муниципальных) нужд	000 0503 99 0 05 70240 240	1 500 000,00	1 132 770,57	75,52%
Прочая закупка товаров, работ и услуг	000 0503 99 0 05 70240 244	1 500 000,00	1 132 770,57	75,52%
Софинансирование при реализации инициативных проектов (средства местного бюджета)	000 0503 99 0 05 S0240 000	921 000,00	920 619,86	99,96%
Закупка товаров, работ и услуг для обеспечения государственных (муниципальных) нужд	000 0503 99 0 05 S0240 200	921 000,00	920 619,86	99,96%
Иные закупки товаров, работ и услуг для обеспечения государственных (муниципальных) нужд	000 0503 99 0 05 S0240 240	921 000,00	920 619,86	99,96%
Прочая закупка товаров, работ и услуг	000 0503 99 0 05 S0240 244	921 000,00	920 619,86	99,96%
Расходы по благоустройству мест отдыха на территории поселения	000 0503 99 0 06 01719 000	14 077 800,00	4 413 937,07	31,35%
Закупка товаров, работ и услуг для обеспечения государственных (муниципальных) нужд	000 0503 99 0 06 01719 200	14 077 800,00	4 413 937,07	31,35%
Иные закупки товаров, работ и услуг для обеспечения государственных (муниципальных) нужд	000 0503 99 0 06 01719 240	14 077 800,00	4 413 937,07	31,35%
Прочая закупка товаров, работ и услуг	000 0503 99 0 06 01719 244	14 077 800,00	4 413 937,07	31,35%

Наименование показателя	Код дохода по бюджетной клас-сификации	Утвержденные бюджетные назначения, руб.	Исполнено, руб.	Процент исполнения
Софиансирование при реализации инициативных проектов (средства граждан)	000 0503 99 0 55 S0240 000	150 000,00	113 277,05	75,52%
Закупка товаров, работ и услуг для обеспечения государственных (муниципальных) нужд	000 0503 99 0 55 S0240 200	150 000,00	113 277,05	75,52%
Иные закупки товаров, работ и услуг для обеспечения государственных (муниципальных) нужд	000 0503 99 0 55 S0240 240	150 000,00	113 277,05	75,52%
Прочая закупка товаров, работ и услуг	000 0503 99 0 55 S0240 244	150 000,00	113 277,05	75,52%
Реализация мероприятий государственной программы Новосибирской области «Комплексное развитие сельских территорий в Новосибирской области»	000 0505 99 0 00 70780 000	5 600 000,00		
Закупка товаров, работ и услуг для обеспечения государственных (муниципальных) нужд	000 0505 99 0 00 70780 200	5 600 000,00		
Иные закупки товаров, работ и услуг для обеспечения государственных (муниципальных) нужд	000 0505 99 0 00 70780 240	5 600 000,00		
Прочая закупка товаров, работ и услуг	000 0505 99 0 00 70780 244	5 600 000,00		
Расходы на молодежную политику и оздоровление детей Толмачевского сельсовета		500 000,00	227 434,00	45,49%
Расходы на молодежную политику Толмачевского сельсовета	000 0707 99 0 00 01899 000	500 000,00	227 434,00	45,49%
Закупка товаров, работ и услуг для обеспечения государственных (муниципальных) нужд	000 0707 99 0 00 01899 200	500 000,00	227 434,00	45,49%
Иные закупки товаров, работ и услуг для обеспечения государственных (муниципальных) нужд	000 0707 99 0 00 01899 240	500 000,00	227 434,00	45,49%
Прочая закупка товаров, работ и услуг	000 0707 99 0 00 01899 244	500 000,00	227 434,00	45,49%
Культура и кинемография		22 770 411,00	8 306 898,13	36,48%
Реализация мероприятий Муниципальной программы Новосибирского района “Развитие культуры и искусства в Новосибирском районе”	000 0801 12 0 00 07950 000	9 658 871,00		
Закупка товаров, работ и услуг для обеспечения государственных (муниципальных) нужд	000 0801 12 0 00 07950 200	9 658 871,00		
Иные закупки товаров, работ и услуг для обеспечения государственных (муниципальных) нужд	000 0801 12 0 00 07950 240	9 658 871,00		
Прочая закупка товаров, работ и услуг	000 0801 12 0 00 07950 244	9 658 871,00		
Софинансирование при реализации мероприятий Муниципальной программы Новосибирского района “Развитие культуры и искусства в Новосибирском районе” (средства местного бюджета)	000 0801 12 0 00 S7950 000	425 000,00		
Закупка товаров, работ и услуг для обеспечения государственных (муниципальных) нужд	000 0801 12 0 00 S7950 200	425 000,00		
Иные закупки товаров, работ и услуг для обеспечения государственных (муниципальных) нужд	000 0801 12 0 00 S7950 240	425 000,00		
Прочая закупка товаров, работ и услуг	000 0801 12 0 00 S7950 244	425 000,00		
Обеспечение сбалансированности бюджета поселений за счет средств районного бюджета	000 0801 99 0 00 00010 000	948 200,00	332 800,00	35,10%
Расходы на выплаты персоналу в целях обеспечения выполнения функций государственными (муниципальными) органами, казенными учреждениями, органами управления государственными внебюджетными фондами	000 0801 99 0 00 00010 100	948 200,00	332 800,00	35,10%
Расходы на выплаты персоналу казенных учреждений	000 0801 99 0 00 00010 110	948 200,00	332 800,00	35,10%
Фонд оплаты труда учреждений	000 0801 99 0 00 00010 111	736 300,00	256 000,00	34,77%
Взносы по обязательному социальному страхованию на выплаты по оплате труда работников и иные выплаты работникам учреждений	000 0801 99 0 00 00010 119	211 900,00	76 800,00	36,24%
Расходы на обеспечение деятельности МКУ СКО «Молодость» (Средства бюджета Толмачевского сельсовета Новосибирского района Новосибирской области)	000 0801 99 0 00 01911 000	6 006 100,00	4 362 036,57	72,63%
Расходы на выплаты персоналу в целях обеспечения выполнения функций государственными (муниципальными) органами, казенными учреждениями, органами управления государственными внебюджетными фондами	000 0801 99 0 00 01911 100	6 001 854,69	4 357 791,26	72,61%
Расходы на выплаты персоналу казенных учреждений	000 0801 99 0 00 01911 110	6 001 854,69	4 357 791,26	72,61%
Фонд оплаты труда учреждений	000 0801 99 0 00 01911 111	4 608 754,69	3 372 582,69	73,18%
Взносы по обязательному социальному страхованию на выплаты по оплате труда работников и иные выплаты работникам учреждений	000 0801 99 0 00 01911 119	1 393 100,00	985 208,57	70,72%
Иные бюджетные ассигнования	000 0801 99 0 00 01911 800	4 245,31	4 245,31	100,00%
Уплата налогов, сборов и иных платежей	000 0801 99 0 00 01911 850	4 245,31	4 245,31	100,00%
Уплата иных платежей	000 0801 99 0 00 01911 853	4 245,31	4 245,31	100,00%
Расходы на обеспечение деятельности МКУ СКО «Молодость» (Средства бюджета Толмачевского сельсовета Новосибирского района Новосибирской области)	000 0801 99 0 00 01999 000	5 125 900,00	3 085 721,56	60,20%
Закупка товаров, работ и услуг для обеспечения государственных (муниципальных) нужд	000 0801 99 0 00 01999 200	5 125 900,00	3 085 721,56	60,20%
Иные закупки товаров, работ и услуг для обеспечения государственных (муниципальных) нужд	000 0801 99 0 00 01999 240	5 125 900,00	3 085 721,56	60,20%
Прочая закупка товаров, работ и услуг	000 0801 99 0 00 01999 244	5 125 900,00	3 085 721,56	60,20%
Средства бюджета Толмачевского сельсовета Новосибирского района Новосибирской области	000 0801 99 0 00 02023 000	420 000,00	420 000,00	100,00%
Закупка товаров, работ и услуг для обеспечения государственных (муниципальных) нужд	000 0801 99 0 00 02023 200	420 000,00	420 000,00	100,00%
Иные закупки товаров, работ и услуг для обеспечения государственных (муниципальных) нужд	000 0801 99 0 00 02023 240	420 000,00	420 000,00	100,00%
Прочая закупка товаров, работ и услуг	000 0801 99 0 00 02023 244	420 000,00	420 000,00	100,00%
Субсидия на реализацию мероприятий по обеспеченности сбалансированности местных бюджетов (средства районного бюджета)	000 0801 99 0 00 70510 000	186 340,00	106 340,00	57,07%
Расходы на выплаты персоналу в целях обеспечения выполнения функций государственными (муниципальными) органами, казенными учреждениями, органами управления государственными внебюджетными фондами	000 0801 99 0 00 70510 100	56 340,00	56 340,00	100,00%
Расходы на выплаты персоналу казенных учреждений	000 0801 99 0 00 70510 110	56 340,00	56 340,00	100,00%
Фонд оплаты труда учреждений	000 0801 99 0 00 70510 111	43 272,00	43 272,00	100,00%
Взносы по обязательному социальному страхованию на выплаты по оплате труда работников и иные выплаты работникам учреждений	000 0801 99 0 00 70510 119	13 068,00	13 068,00	100,00%
Закупка товаров, работ и услуг для обеспечения государственных (муниципальных) нужд	000 0801 99 0 00 70510 200	130 000,00	50 000,00	38,46%
Иные закупки товаров, работ и услуг для обеспечения государственных (муниципальных) нужд	000 0801 99 0 00 70510 240	130 000,00	50 000,00	38,46%
Прочая закупка товаров, работ и услуг	000 0801 99 0 00 70510 244	130 000,00	50 000,00	38,46%
Социальная политика		850 000,00	567 943,35	66,82%
Пенсионное обеспечение	000 1001 99 0 00 02019 000	350 000,00	216 621,60	61,89%
Социальное обеспечение и иные выплаты населению	000 1001 99 0 00 02019 300	350 000,00	216 621,60	61,89%
Публичные нормативные социальные выплаты гражданам	000 1001 99 0 00 02019 310	350 000,00	216 621,60	61,89%
Иные пенсии, социальные доплаты к пенсиям	000 1001 99 0 00 02019 312	350 000,00	216 621,60	61,89%
Социальное обеспечение населения	000 1003 99 0 00 00139 000	500 000,00	351 321,75	70,26%
Социальное обеспечение и иные выплаты населению	000 1003 99 0 00 00139 300	500 000,00	351 321,75	70,26%
Социальные выплаты гражданам, кроме публичных нормативных социальных выплат	000 1003 99 0 00 00139 320	500 000,00	351 321,75	70,26%
Пособия, компенсации и иные социальные выплаты гражданам, кроме публичных нормативных обязательств	000 1003 99 0 00 00139 321	500 000,00	351 321,75	70,26%
Физическая культура		2 750 000,00	2 000 807,32	72,76%
Расходы на реализацию мероприятий в области здравоохранения, спорта и физической культуры, туризма	000 1101 99 0 00 04019 000	2 750 000,00	2 000 807,32	72,76%
Расходы на выплаты персоналу в целях обеспечения выполнения функций государственными (муниципальными) органами, казенными учреждениями, органами управления государственными внебюджетными фондами	000 1101 99 0 00 04019 100	430 000,00	250 550,00	58,27%
Расходы на выплаты персоналу казенных учреждений	000 1101 99 0 00 04019 110	430 000,00	250 550,00	58,27%
Иные выплаты учреждений привлекаемым лицам	000 1101 99 0 00 04019 113	430 000,00	250 550,00	58,27%
Закупка товаров, работ и услуг для обеспечения государственных (муниципальных) нужд	000 1101 99 0 00 04019 200	2 320 000,00	1 750 257,32	75,44%
Иные закупки товаров, работ и услуг для обеспечения государственных (муниципальных) нужд	000 1101 99 0 00 04019 240	2 320 000,00	1 750 257,32	75,44%
Прочая закупка товаров, работ и услуг	000 1101 99 0 00 04019 244	2 320 000,00	1 750 257,32	75,44%
Результат исполнения бюджета (дефицит / профицит)	x	-52 234 349,05	43 786 086,27	

Приложение 3
к решению Совета депутатов Толмачевского сельсовета Новосибирского района Новосибирской области «Об исполнении бюджета Толмачевского сельсовета Новосибирского района Новосибирской области за 9 месяцев 2023 года»
очередной 33-й сессии Совета депутатов шестого созыва № 190 от 22.11.2023г.

Кассовое исполнение по источникам финансирования дефицита бюджета Толмачевского сельсовета Новосибирского района Новосибирской области по кодам групп, подгрупп, статей, видов источников финансирования дефицитов бюджетов за 9 месяцев 2023 года

Наименование показателя	Код источника финансирования дефицита бюджета по бюджетной классификации	Утвержденные бюджетные назначения, руб.	Исполнено, руб.	Процент исполнения
Источники финансирования дефицита бюджета - всего	x	52 234 349,05	-43 786 086,27	-83,83%
в том числе:				
источники внутреннего финансирования бюджета	x	-	-	
из них:				
источники внешнего финансирования бюджета	x	-	-	
из них:				
Изменение остатков средств		52 234 349,05	-43 786 086,27	-83,83%
Изменение остатков средств на счетах по учету средств бюджетов	000 01 05 00 00 00 0000 000	52 234 349,05	-43 786 086,27	-83,83%
увеличение остатков средств, всего		-458 248 206,66	-219 546 284,09	47,91%

Увеличение остатков средств бюджетов	000 01 05 00 00 00 0000 500	-458 248 206,66	-219 546 284,09	47,91%
Увеличение прочих остатков средств бюджетов	000 01 05 02 00 00 0000 500	-458 248 206,66	-219 546 284,09	47,91%
Увеличение прочих остатков денежных средств бюджетов	000 01 05 02 01 00 0000 510	-458 248 206,66	-219 546 284,09	47,91%
Увеличение прочих остатков денежных средств бюджетов сельских поселений	000 01 05 02 01 10 0000 510	-458 248 206,66	-219 546 284,09	47,91%
уменьшение остатков средств, всего		510 482 555,71	175 760 197,82	34,43%
Уменьшение остатков средств бюджетов	000 01 05 00 00 00 0000 600	510 482 555,71	175 760 197,82	34,43%
Уменьшение прочих остатков средств бюджетов	000 01 05 02 00 00 0000 600	510 482 555,71	175 760 197,82	34,43%
Уменьшение прочих остатков денежных средств бюджетов	000 01 05 02 01 00 0000 610	510 482 555,71	175 760 197,82	34,43%
Уменьшение прочих остатков денежных средств бюджетов сельских поселений	000 01 05 02 01 10 0000 610	510 482 555,71	175 760 197,82	34,43%

АДМИНИСТРАЦИЯ НОВОСИБИРСКОГО РАЙОНА НОВОСИБИРСКОЙ ОБЛАСТИ

ПОСТАНОВЛЕНИЕ

28.09.2023 г. г.Новосибирск № 2220-па

О внесении изменений в муниципальную программу Новосибирского района Новосибирской области «Развитие автомобильных дорог местного значения на территории Новосибирского района Новосибирской области в 2022 - 2024 годах», утвержденную постановлением администрации Новосибирского района Новосибирской области от 29.12.2021 № 2404-па

В соответствии с подпунктами 1, 6 пункта 27 раздела V Порядка формирования и реализации муниципальных программ Новосибирского района Новосибирской области, утверждённого постановлением администрации Новосибирского района Новосибирской области от 25.04.2023 № 882-па, решением Совета депутатов Новосибирского района Новосибирской области от 22.12.2022 № 2 «О бюджете Новосибирского района Новосибирской области на 2023 год и плановый период 2024 и 2025 годов», Уставом Новосибирского района Новосибирской области администрация Новосибирского района Новосибирской области

ПОСТАНОВЛЯЕТ:

1. Внести в муниципальную программу Новосибирского района Новосибирской области «Развитие автомобильных дорог местного значения на территории Новосибирского района Новосибирской области в 2022 - 2024 годах» (далее – Программа), утвержденную постановлением администрации Новосибирского района Новосибирской области от 29.12.2021 № 2404-па «Об утверждении муниципальной программы Новосибирского района Новосибирской области «Развитие автомобильных дорог местного значения на территории Новосибирского района Новосибирской области в 2022 - 2024 годах», следующие изменения:

1.1. В разделе I «Паспорт муниципальной программы Новосибирского района Новосибирской области «Развитие автомобильных дорог местного значения на территории Новосибирского района Новосибирской области в 2022 - 2024 годах» Программы:

1) строку 9 изложить в следующей редакции:

«

9.	Объем и источники финансирования муниципальной программы	Общий объем ассигнований на реализацию Муниципальной программы на 2022 - 2024 годы составляет – 728 214,43158 тыс. рублей, в том числе по годам: 2022 год – 199 045,54734 тыс. рублей; 2023 год – 337 086,00002 тыс. рублей; 2024 год – 192 082,88422 тыс. рублей; по источникам финансирования: бюджет Новосибирского района Новосибирской области – 710 663,86272 тыс. рублей, в том числе по годам: 2022 год – 193 745,46272 тыс. рублей; 2023 год – 327 109,20 тыс. рублей; 2024 год – 189 809,20 тыс. рублей; бюджет поселений Новосибирского района Новосибирской области – 17 550,56886 тыс. рублей, в том числе по годам: 2022 год – 5 300,08462 тыс. рублей; 2023 год – 9 976,80002 тыс. рублей; 2024 год – 2 273,68422 тыс. рублей;

1.1. Приложение 2 «Основные мероприятия и финансовое обеспечение муниципальной программы Новосибирского района Новосибирской области «Развитие автомобильных дорог местного значения на территории Новосибирского района Новосибирской области в 2022 - 2024 годах» к Программе изложить в редакции Приложения к настоящему постановлению.

2. Заместителю главы администрации Новосибирского района Новосибирской области Авагяну С.М. обеспечить опубликование настоящего постановления в газете «Новосибирский район - территория развития» и размещение на сайте администрации Новосибирского района Новосибирской области в информационно-телекоммуникационной сети «Интернет».

3. Контроль за исполнением настоящего постановления возложить на заместителя главы администрации Новосибирского района Новосибирской области Авагяна С.М.

Глава района А.Г.Михайлов

ПРИЛОЖЕНИЕ
к постановлению администрации
Новосибирского района Новосибирской области
от _____ № _____

«ПРИЛОЖЕНИЕ № 2
к муниципальной программе «Развитие
автомобильных дорог местного значения
на территории Новосибирского района
Новосибирской области в 2022 - 2024 годах»

ОСНОВНЫЕ МЕРОПРИЯТИЯ И ФИНАНСОВОЕ ОБЕСПЕЧЕНИЕ
муниципальной программы Новосибирского района Новосибирской области «Развитие автомобильных дорог местного значения на территории Новосибирского района Новосибирской области в 2022 - 2024 годах»

тыс.руб.

№ п/п	Цель, задача, мероприятие	Показатель	Значение показателей по годам			Всего по муни-ци-пальной программе	Исполнитель
			2022 год	2023 год	2024 год		
ЦЕЛЬ муниципальной программы: Развитие и обеспечение сохранности автомобильных дорог местного значения для обеспечения внутрирайонных перевозок в интересах экономики и населения Новосибирского района.							
Задача 1. Развитие и модернизация автомобильных дорог общего пользования местного значения и искусственных сооружений на них вне границ населенных пунктов							
1.1.1	Содержание и ремонт автомобильных дорог, искусственных сооружений Новосибирского района Новосибирской области	Сумма затрат, в том числе	79 781,03442	115 410,00	73 000,00	268 191,03442	МКУ «УК ЕЗ ЖКХС»
		бюджет Новосибирской области	0,00	0,00	0,00	0,00	
		бюджет Новосибирского района Новосибирской области	79 781,03442	115 410,00	73 000,00	268 191,03442	
		бюджет муниципального образования Новосибирского района Новосибирской области	0,00	0,00	0,00	0,00	
		внебюджетные источники	0,00	0,00	0,00	0,00	
1.1.2	Оказание услуг по разработке ПСД, ПОДД, осуществлению строительного контроля, диагностике и паспортизации автомобильных дорог, отбору проб в асфальтобетонном покрытии	Сумма затрат, в том числе	13 271,65727	26 140,00	25 000,00	64 411,65727	МКУ «УК ЕЗ ЖКХС»
		бюджет Новосибирской области	0,00	0,00	0,00	0,00	
		бюджет Новосибирского района Новосибирской области	13 271,65727	26 140,00	25 000,00	64 411,65727	
		бюджет муниципального образования Новосибирского района Новосибирской области	0,00	0,00	0,00	0,00	
		внебюджетные источники	0,00	0,00	0,00	0,00	
Задача 2. Развитие и модернизация улично-дорожной сети населенных пунктов муниципальных образований района и искусственных сооружений на них							
1.2.1	Содержание и ремонт автомобильных дорог, искусственных сооружений Новосибирского района Новосибирской области	Сумма затрат, в том числе	86 365,56357	158 436,52633	43 800,00	288 602,0899	Муниципальные образования Новосибирского района
		бюджет Новосибирской области	0,000	0,00	0,00	0,00	
		бюджет Новосибирского района Новосибирской области	82 046,84691	150 314,70	43 800,00	276 161,54691	
		бюджет муниципального образования Новосибирского района Новосибирской области	4 318,71666	8 121,82633		12 440,54299	
		внебюджетные источники	0,00	0,00	0,00	0,00	
1.2.2	Оказание услуг по разработке ПСД	Сумма затрат, в том числе	2 526,317	18 650,00	45 473,68422	66 650,00122	Муниципальные образования Новосибирского района
		бюджет Новосибирской области	0,00	0,00	0,00	0,00	
		бюджет Новосибирского района Новосибирской области	2 400,00	17 717,50	43 200,00	63 317,50	
		бюджет муниципального образования Новосибирского района Новосибирской области	126,317	932,50	2 273,68422	3 332,50122	
		внебюджетные источники	0,00	0,00	0,00	0,00	
1.2.3	Обустройство пешеходных переходов вблизи образовательных учреждений Новосибирского района Новосибирской области	Сумма затрат, в том числе	17 100,97508	18 449,47369	4 809,20	40 359,64877	Муниципальные образования Новосибирского района
		бюджет Новосибирской области	0,00	0,00	0,00	0,00	
		бюджет Новосибирского района Новосибирской области	16 245,92412	17 527,00	4 809,20	38 582,12412	
		бюджет муниципального образования Новосибирского района Новосибирской области	855,05096	922,47369		1 777,52465	
		внебюджетные источники	0,00	0,00		0,00	
Задача 3. Обеспечение сохранности и восстановления автомобильных дорог местного значения и искусственных сооружений на них, а также улично-дорожной сети Новосибирского района							
1.3.1	Содержание автомобильных дорог, мостовых сооружений	Сумма затрат, в том числе	0,00	0,00	0,00	0,00	
		бюджет Новосибирской области	0,00	0,00	0,00	0,00	
		бюджет Новосибирского района Новосибирской области	0,00	0,00	0,00	0,00	
		бюджет муниципального образования Новосибирского района Новосибирской области	0,00	0,00	0,00	0,00	
		внебюджетные источники	0,00	0,00	0,00	0,00	
	Всего по муниципальной программе	Сумма затрат, в том числе	199 045,54734	337 086,00002	192 082,88422	728 214,43158	
		бюджет Новосибирской области	0,00	0,00	0,00	0,00	
		бюджет Новосибирского района Новосибирской области	193 745,46272	327 109,20	189 809,20	710 663,86272	
		бюджет муниципального образования Новосибирского района Новосибирской области	5 300,08462	9 976,80002	2 273,68422	17 550,56886	
		внебюджетные источники	0,00	0,00	0,00	0,00	

»

АДМИНИСТРАЦИЯ НОВОСИБИРСКОГО РАЙОНА НОВОСИБИРСКОЙ ОБЛАСТИ

ПОСТАНОВЛЕНИЕ

10.10.2023 г. г.Новосибирск № 2344-па

О внесении изменений в постановление администрации Новосибирского района Новосибирской области от 04.08.2021 № 1389-па «Об утверждении Порядка предоставления субсидий юридическим лицам (за исключением субсидий государственным (муниципальным) учреждениям), индивидуальным предпринимателям, а также физическим лицам – производителям товаров, работ, услуг Новосибирского района Новосибирской области в рамках реализации муниципальной программы Новосибирского района Новосибирской области «Развитие и поддержка субъектов среднего и малого предпринимательства Новосибирского района Новосибирской области на 2017-2024 годы», утвержденной постановлением администрации Новосибирского района Новосибирской области от 21.03.2017 № 446-па»

В целях приведения нормативно правового акта в соответствие с действующим законодательством Российской Федерации администрация Новосибирского района Новосибирской области

ПОСТАНОВЛЯЕТ:

1. Внести в постановление администрации Новосибирского района Новосибирской области от 04.08.2021 № 1389-па «Об утверждении Порядка предоставления субсидий юридическим лицам (за исключением субсидий государственным (муниципальным) учреждениям), индивидуальным предпринимателям, а также физическим лицам – производителям товаров, работ, услуг Новосибирского района Новосибирской области в рамках реализации муниципальной программы Новосибирского района Новосибирской области «Развитие и поддержка субъектов среднего и малого предпринимательства Новосибирского района Новосибирской области на 2017-2024 годы», утвержденной постановлением администрации Новосибирского района Новосибирской области от 21.03.2021 № 446-па» (далее – постановление) следующие изменения:

1.1. В наименовании постановления слова «на 2017-2024 годы» заменить словами «на 2017-2025 годы».

1.2. В пункте 1 постановления слова «на 2017-2024 годы» заменить словами «на 2017-2025 годы».

2. Порядок предоставления субсидий юридическим лицам (за исключением субсидий государственным (муниципальным) учреждениям), индивидуальным предпринимателям, а также физическим лицам – производителям товаров, работ, услуг Новосибирского района Новосибирской области в рамках реализации муниципальной программы Новосибирского района Новосибирской области «Развитие и поддержка субъектов среднего и малого предпринимательства Новосибирского района Новосибирской области на 2017-2024 годы», утвержденной постановлением администрации Новосибирского района Новосибирской области от 21.03.2021 № 446-па», утвержденный постановлением, изложить в редакции Приложения к настоящему постановлению.

3. Управлению экономического развития, промышленности и торговли администрации Новосибирского района Новосибирской области (Марусина Н.Д.) обеспечить размещение настоящего постановления на сайте администрации Новосибирского района Новосибирской области в информационно-телекоммуникационной сети «Интернет» и опубликование в газете «Новосибирский район – территория развития».

4. Контроль за исполнением настоящего постановления возложить на первого заместителя главы администрации Новосибирского района Новосибирской области Сергееву Т.Н.

Глава района А.Г.Михайлов

ПРИЛОЖЕНИЕ
к постановлению администрации Новосибирского района Новосибирской области от 10.10.2023 № 2344-па

«ПРИЛОЖЕНИЕ
к постановлению администрации Новосибирского района Новосибирской области от 04.08.2021 № 1389-па

ПОРЯДОК предоставления субсидий юридическим лицам (за исключением субсидий государственным (муниципальным) учреждениям), индивидуальным предпринимателям, а также физическим лицам – производителям товаров, работ, услуг Новосибирского района Новосибирской области в рамках реализации муниципальной программы Новосибирского района Новосибирской области «Развитие и поддержка субъектов среднего и малого предпринимательства Новосибирского района Новосибирской области на 2017-2025 годы», утвержденной постановлением администрации Новосибирского района Новосибирской области от 21.03.2017 № 446-па

Настоящий Порядок предоставления субсидий юридическим лицам (за исключением субсидий государственным (муниципальным) учреждениям), индивидуальным предпринимателям, а также физическим лицам – производителям товаров, работ, услуг Новосибирского района Новосибирской области в рамках реализации муниципальной программы Новосибирского района Новосибирской области «Развитие и поддержка субъектов среднего и малого предпринимательства Новосибирского района Новосибирской области на 2017-2025 годы», утвержденной постановлением администрации Новосибирского района Новосибирской области от 21.03.2017 № 446-па (далее – Порядок), разработан в соответствии со статьей 78 Бюджетного кодекса Российской Федерации, Федеральным законом от 24.07.2007 № 209-ФЗ «О развитии малого и среднего предпринимательства в Российской Федерации» (далее – Федеральный закон № 209-ФЗ), постановлением Правительства Российской Федерации от 18.09.2020 № 1492 «Об общих требованиях к нормативным правовым актам, муниципальным правовым актам, регулирующим предоставление субсидий, в том числе грантов в форме субсидий, юридическим лицам, индивидуальным предпринимателям, а также физическим лицам – производителям товаров, работ, услуг, и о признании утратившими силу некоторых актов Правительства Российской Федерации и отдельных положений некоторых актов Правительства Российской Федерации», Законом Новосибирской области от 02.07.2008 № 245-ОЗ «О развитии малого и среднего предпринимательства в Новосибирской области», иными нормативными правовыми актами Новосибирской области.

Настоящий Порядок определяет общие положения, цели, условия и порядок предоставления субсидий посредством организации и проведения конкурса по отбору субъектов малого и среднего предпринимательства Новосибирского района Новосибирской области для предоставления им субсидии из бюджета Новосибирского района Новосибирской области (далее – конкурс), критерии конкурсного отбора, права и обязанности организатора конкурса, порядок контроля за предоставлением субсидии, порядок возврата предоставленной субсидии.

1.Общие положения

1.1. Цель предоставления субсидий – повышение темпов развития малого и среднего предпринимательства, как одного из стратегических факторов социально-экономического развития Новосибирского района Новосибирской области. Получение субсидии субъектами малого и среднего предпринимательства и физическим лицам, не являющимися индивидуальными предпринимателями и применяющим специальный налоговый режим «Налог на профессиональный доход», осуществляется в следующих формах (Приложение 1 к Порядку):

- субсидирование части процентных выплат по кредитам, привлеченным в российских кредитных организациях на строительство (реконструкцию) для собственных нужд производственных зданий, строений, сооружений и (или) приобретение оборудования, включая затраты на монтаж оборудования, в целях создания, и (или) развития, и (или) модернизации производства товаров;
- субсидирование части арендных платежей;
- субсидирование части затрат, связанных с приобретением оборудования в целях создания, и (или) модернизации производства товаров (работ, услуг);
- субсидирование части затрат на реализацию бизнес-плана предпринимательского проекта;
- субсидирование части затрат по участию в выставках и/или ярмарках;
- субсидирование части затрат по осуществлению деятельности в сфере бытового обслуживания.

1.2. Субсидия предоставляется главным распорядителем бюджетных средств бюджета Новосибирского района Новосибирской области – администрацией Новосибирского района Новосибирской области (далее – Администрация) в пределах бюджетных ассигнований и лимитов бюджетных обязательств, установленных Решением Совета депутатов Новосибирского района Новосибирской области «О бюджете Новосибирского района Новосибирской области» на реализацию муниципальной программы Новосибирского района Новосибирской области «Развитие и поддержка субъектов среднего и малого предпринимательства Новосибирского района Новосибирской области на 2017-2025 годы» на соответствующий год, в том числе бюджета Новосибирского района Новосибирской области, источником финансового обеспечения которого является субсидия из бюджета Новосибирской области на софинансирование муниципальной программы Новосибирского района Новосибирской области «Развитие и поддержка субъектов среднего и малого предпринимательства Новосибирского района Новосибирской области на 2017-2025 годы» по результатам конкурсного отбора. Организатором конкурсного отбора является Управление экономического развития, промышленности и торговли администрации Новосибирского района Новосибирского района (далее – Управление).

1.3. Получателями субсидии являются:

- юридические лица и индивидуальные предприниматели, отнесенные в соответствии с условиями, установленными Федеральным законом № 209-ФЗ к субъектам среднего и малого предпринимательства, зарегистрированные и (или) осуществляющие деятельность на территории Новосибирского района Новосибирской области в установленном порядке, а также субъекты среднего и малого предпринимательства, осуществляющие свою основную деятельность в сфере оказания бытовых услуг на территории Новосибирского района Новосибирской области в соответствии с распоряжением Правительства Российской Федерации от 24.11.2016 № 2496-р;
- физические лица, не являющиеся индивидуальными предпринимателями и применяющие специальный налоговый режим «Налог на профессиональный доход».

1.4. Определение получателей субсидии осуществляется по результатам конкурсного отбора, организатором которого является администрация Новосибирского района Новосибирской области (далее – Администрация).

1.5. Сведения о субсидиях размещаются на едином портале бюджетной системы Российской Федерации в информационно-телекоммуникационной сети «Интернет» (далее – единый портал) в срок не позднее 15-го рабочего дня после утверждения решения о бюджете (проекта решения о внесении изменений в решение о бюджете).

1.6. Для целей настоящего порядка используются следующие понятия:

«Комиссия по развитию малого и среднего предпринимательства в Новосибирском районе Новосибирской области» – комиссия, созданная с целью реализации мероприятий по развитию малого и среднего предпринимательства на территории Новосибирского района Новосибирской области в соответствии с постановлением администрации Новосибирского района Новосибирской области от 16.06.2015 № 3551-па «О создании комиссии по развитию малого и среднего предпринимательства в Новосибирском районе Новосибирской области» (далее – Комиссия).

«Председатель комиссии» – руководит работой Комиссии утверждает дату и повестку дня заседания комиссии.

«Субъекты малого и среднего предпринимательства» – зарегистрированные в соответствии с законодательством Российской Федерации, хозяйственные общества, хозяйственные товарищества, хозяйственные партнерства, производственные кооперативы, потребительские кооперативы, крестьянские (фермерские) хозяйства, индивидуальные предприниматели, отнесенные в соответствии с Федеральным законом № 209-ФЗ, к малым предприятиям (микропредприятиям) и средним предприятиям (далее – СМиСП).

«Субсидия» – бюджетные средства, предоставляемые для компенсации фактически понесенных затрат, имеющих документальное подтверждение.

«Бизнес-план предпринимательского проекта» – документ, содержащий комплекс технико-экономических расчетов, а также описание практических действий и мероприятий для реализации предполагаемого (нового) и развития действующего бизнеса.

«Модернизация производства» – это усовершенствование и (или) обновление производства, в том числе машин, оборудования, технологических процессов.

«Оборудование» – оборудование, устройства, механизмы, транспортные средства (за исключением легковых автомобилей, кроме легковых автомобилей, предназначенных для осуществления предпринимательской деятельности такси, и воздушных судов), станки, приборы, аппараты, агрегаты, установки, машины, относящиеся ко второй и выше амортизационным группам Классификации основных средств, включаемых в амортизационные группы, утвержденной постановлением Правительства Российской Федерации от 01.01.2002 № 1, за исключением оборудования, предназначенного для осуществления оптовой и розничной торговой деятельности субъектами малого и среднего предпринимательства.

2. Порядок проведения отбора

2.1. Способом проведения отбора получателей субсидии (далее – отбор) является конкурс, организатором которого является Администрация.

2.2. Сообщение о проведении отбора на получение субсидии не менее чем за 30 календарных дней до даты рассмотрения и оценки заявок публикуется:

- на сайте единого портала бюджетной системы Российской Федерации: http://budget.gov.ru;
- на сайте Администрации: http://nsr.nso.ru/;
- в газете «Новосибирский район – территория развития».

2.3. Срок приема заявок должен составлять не менее 30 календарных дней, следующих за днем публикации сообщения в соответствии с п.2.2 настоящего порядка.

2.4. Организатором конкурса является Администрация. Процедуру проведения конкурса осуществляет Управление.

2.5. Претенденты на получение субсидии предоставляют в Управление Заявку на получение субсидии (далее – Заявка), по форме согласно Приложению 2 к Порядку, по адресу: 630007, Новосибирская область, Новосибирск, ул. Коммунистическая, д. 33а, эл. почта: kancnr@nso.ru.

2.6. Заявка должна быть пронумерована и прошита. Все страницы документов должны быть четкими и читаемыми.

2.7. Если какой-либо из документов подается на иностранном языке, то к нему прикладывается сертифицированный перевод на русском языке.

2.8. Участник отбора вправе:

- подать только одну Заявку на получение субсидии, подача Заявки на получение субсидии в нескольких формах не допускается;
- в любое время, до момента заключения договора, отозвать Заявку путем направления председателю Комиссии официального письменного уведомления (датой отзыва является дата регистрации официального письменного уведомления заявителя);

мполучать в Управлении исчерпывающую информацию по условиям и порядку проведения конкурса.

2.9. Представленные на конкурс Заявки не возвращаются.

2.10. Ответственность за сохранность Заявки несет лицо, принявшее Заявку.

2.11. Управление в срок не более 14 рабочих дней после окончания срока приема Заявок готовит по ним заключения с предложениями об оказании субсидии или об отказе в финансовой поддержке с указанием причин отказа (далее – Заключения) по каждой Заявке и направляет их в комиссию.

2.12. Комиссия в срок не более месяца со дня получения Заключений с приложением заявок рассматривает их на своих заседаниях.

2.13.Каждый заявитель, Заявка которого была рассмотрена Комиссией, должен быть проинформирован Управлением о решении, принятом Комиссией, в течение 5 дней со дня его принятия, в случае отказа – в письменном виде (в электронной форме, при наличии в заявке информации об электронном адресе заявителя) в указанный срок.

2.14. Основания для отклонения Заявки:

1) несоответствие участника конкурсного отбора требованиям п.3.1 Порядка;

2) не представлены документы, определенные в перечне документов для оказания субсидии субъектам ма-

лого и среднего предпринимательства, (Приложение 3 к Порядку) или представлены недостоверные сведения и документы (в том числе информации о месте нахождения и адресе юридического лица), или представленные документы не соответствуют требованиям, установленным к этим документам;

3) недостоверность представленной участником отбора информации, в том числе информации о месте нахождения и адресе юридического лица;

4) подача участником отбора Заявки после даты и (или) времени, определенных для подачи Заявок;

5) ранее в отношении заявителя было принято решение об оказании аналогичной поддержки (поддержки, условия оказания которой совпадают, включая форму, вид поддержки и цели ее оказания) и сроки ее оказания не истекли;

6) заявителем ранее допущено нарушение Порядка, в том числе нецелевое использование средств поддержки, с момента которого прошло менее чем три года.

3. Условия и порядок предоставления субсидий

3.1. Участники отбора должны соответствовать следующим условиям на первое число месяца, предшествующему месяцу предоставления субсидии:

на первое число месяца, предшествующего месяцу предоставления субсидии, должна отсутствовать неисполненная обязанность по уплате налогов, сборов, страховых взносов, пеней, штрафов, процентов, подлежащих уплате в соответствии с законодательством Российской Федерации о налогах и сборах;

у участника отбора должна отсутствовать просроченная задолженность по возврату в бюджет бюджетной системы Российской Федерации, из которого планируется предоставление субсидии в соответствии с правовым актом, субсидий, бюджетных инвестиций, предоставленных в том числе в соответствии с иными правовыми актами, а также иная просроченная (неурегулированная) задолженность по денежным обязательствам перед публично-правовым образованием, из бюджета которого планируется предоставление субсидии в соответствии с правовым актом (за исключением субсидий, предоставляемых государственным (муниципальным) учреждениям, субсидий в целях возмещения недополученных доходов, субсидий в целях финансового обеспечения или возмещения затрат, связанных с поставкой товаров (выполнением работ, оказанием услуг) получателями субсидий физическим лицам);

участники отбора – юридические лица не должны находиться в процессе реорганизации (за исключением реорганизации в форме присоединения к юридическому лицу, являющемуся участником отбора, другого юридического лица), ликвидации, в отношении них не введена процедура банкротства, деятельность участника отбора не приостановлена в порядке, предусмотренном законодательством Российской Федерации, а участники отбора – индивидуальные предприниматели не должны прекратить деятельность в качестве индивидуального предпринимателя;

в реестре дисквалифицированных лиц отсутствуют сведения о дисквалифицированных руководителе, членах коллегиального исполнительного органа, лице, исполняющем функции единоличного исполнительного органа, или главном бухгалтере участника отбора, являющегося юридическим лицом, об индивидуальном предпринимателе и о физическом лице – производителе товаров, работ, услуг, являющихся участниками отбора;

участники отбора не должны являться иностранными юридическими лицами, в том числе местом регистрации которых является государство или территория, включенные в утверждаемый Министерством финансов Российской Федерации перечень государств и территорий, используемых для промежуточного (офшорного) владения активами в Российской Федерации (далее – офшорные компании), а также российскими юридическими лицами, в уставном (складочном) капитале которых доля прямого или косвенного (через третьих лиц) участия офшорных компаний в совокупности превышает 25 процентов (если иное не предусмотрено законодательством Российской Федерации). При расчете доли участия офшорных компаний в капитале российских юридических лиц не учитывается прямое и (или) косвенное участие офшорных компаний в капитале публичных акционерных обществ (в том числе со статусом международной компании), акции которых обращаются на организованных торгах в Российской Федерации, а также косвенное участие таких офшорных компаний в капитале других российских юридических лиц, реализованное через участие в капитале указанных публичных акционерных обществ;

участники отбора не должны получать средства из федерального бюджета (бюджета субъекта Российской Федерации, местного бюджета), из которого планируется предоставление субсидии в соответствии с правовым актом, на основании иных нормативных правовых актов Российской Федерации (нормативных правовых актов субъекта Российской Федерации, муниципальных правовых актов) на цели, установленные правовым актом;

участник отбора не должен находиться в перечне организаций и физических лиц, в отношении которых имеются сведения об их причастности к экстремистской деятельности или терроризму, либо в перечне организаций и физических лиц, в отношении которых имеются сведения об их причастности к распространению оружия массового уничтожения

Субсидия не может предоставляться в отношении участников:

- являющихся кредитными организациями, страховыми организациями (за исключением потребительских кооперативов), инвестиционными фондами, негосударственными пенсионными фондами, профессиональными участниками рынка ценных бумаг, ломбардами;

- являющихся участниками соглашений о разделе продукции;

- являющихся в порядке, установленном законодательством Российской Федерации о валютном регулировании и валютном контроле, нерезидентами Российской Федерации, за исключением случаев, предусмотренных международными договорами Российской Федерации;

- осуществляющих предпринимательскую деятельность в сфере игорного бизнеса;

- осуществляющих производство (реализацию) подакцизных товаров, а также добычу и реализацию полезных ископаемых, за исключением общераспространенных полезных ископаемых;

3.2. Критериями конкурсного отбора (за исключением субсидии в форме субсидирования части затрат на реализацию бизнес-плана предпринимательского проекта юридического лица (индивидуального предпринимателя) является:

- соответствие участников отбора условиям, установленным Приложением 1 к Порядку;

- выручка (доход) от реализации товаров (работ, услуг) на одного работника получателя субсидии за год, предшествующий году оказания субсидии.

3.3. При рассмотрении Заявок на получение субсидии в форме субсидирования части затрат на реализацию бизнес-плана предпринимательского проекта юридического лица, индивидуального предпринимателя или физического лица, не являющегося индивидуальным предпринимателем и применяющего специальный налоговый режим «Налог на профессиональный доход», Комиссией оцениваются бизнес-планы предпринимательских проектов по следующим позициям с проставлением баллов:

Субсидия предоставляется заявителям, набравшим не менее 35 баллов на каждого члена Комиссии.

В случае, если величина субсидии заявителей в форме субсидирования части затрат на реализацию бизнес-плана предпринимательского проекта юридического лица, индивидуального предпринимателя или физического лица, не являющегося индивидуальным предпринимателем и применяющего специальный налоговый режим «Налог на профессиональный доход», превышает сумму затрат по программному мероприятию, установленную Приложением 1 к муниципальной программе в пределах соответствующих бюджетных ассигнований, предусмотренных бюджетом Новосибирского района Новосибирской области, субсидия предоставляется заявителям, набравшим наибольшее количество баллов.

№ п/п	Критерий	Весовое значение	Значение критерия
1	Степень детализации реализации бизнес-плана предпринимательского проекта в краткосрочной перспективе (до одного года) и обоснованности потребности в финансовых ресурсах для его реализации	0,2	От 0 до 100 баллов. 0 баллов – бизнес-план не содержит следующих обязательных разделов: цель реализации проекта, планируемый социальный или социально-экономический эффект; описание продукта (услуги); организационно-производственный план; финансовый план; анализ рынка и маркетинговый план. В бизнес-плане отсутствует обоснование потребности в финансовых ресурсах. 20 баллов – в бизнес-план включен один из вышеуказанных обязательных разделов, имеется обоснование потребности в финансовых ресурсах; 40 баллов – в бизнес-план включены два из вышеуказанных обязательных раздела, имеется обоснование потребности в финансовых ресурсах; 60 баллов – в бизнес-план включены три из вышеуказанных обязательных раздела, имеется обоснование потребности в финансовых ресурсах; 80 баллов – в бизнес-план включены четыре из вышеуказанных обязательных раздела, имеется обоснование потребности в финансовых ресурсах; 100 баллов – в бизнес-план включены все вышеуказанные обязательные разделы, имеется обоснование потребности в финансовых ресурсах.
2	Степень обеспеченности материально-технической, ресурсной базой для реализации бизнес-плана предпринимательского проекта	0,2	От 0 до 100 баллов. 0 баллов – в бизнес-плане отсутствует информация об имеющейся материально-технической, ресурсной базе для реализации проекта, а также информация о планируемой к приобретению материально-технической и ресурсной базе, необходимой для реализации проекта, не указаны сроки ее приобретения и источники финансирования; 70 баллов – в бизнес-плане имеется информация о наличии материально-технической и ресурсной базы, необходимой для реализации проекта, не подтвержденная документально, и (или) в бизнес-плане имеется информация о планируемой к приобретению материально-технической и ресурсной базе, необходимой для реализации проекта, и указаны сроки ее приобретения и источники финансирования; 100 баллов – наличие материально-технической, ресурсной базы для реализации бизнес-плана проекта, подтвержденной документально (копии договоров на аренду помещений, фотографии помещений и (или) оборудования, используемых для реализации бизнес-плана проекта, и т.п.).
3	Уровень квалификации персонала, реализующего бизнес-план предпринимательского проекта	0,2	От 0 до 100 баллов. 0 баллов – в бизнес-плане отсутствует информация о персонале, реализующем проект, и его квалификации; 30 баллов – в бизнес-плане имеется информация о персонале, реализующем проект, но отсутствует информация о его квалификации, наличии образования и (или) опыта работы, соответствующих профилю деятельности участника отбора; 70 баллов – в бизнес-плане содержится информация о планируемом к найму персонале, указана его квалификация, наличие образования и (или) опыта работы, соответствующих профилю деятельности участника отбора, сроки приема на работу; 100 баллов – в бизнес-плане содержится информация об имеющемся у участника отбора персонале, реализующем проект, указана его квалификация, наличие образования и (или) опыта работы, соответствующих профилю деятельности участника отбора.
4	Обоснование востребованности товаров (работ, услуг) заявителя и реализации плана продаж	0,2	От 0 до 100 баллов. 0 баллов – отсутствие в бизнес-плане информации по следующим пунктам: анализ рынка (конкурентов); целевая группа потребителей товаров (работ, услуг); маркетинговый план. 30 баллов – наличие в бизнес-плане информации по одному из вышеуказанных пунктов; 60 баллов – наличие в бизнес-плане информации по двум из вышеуказанных пунктов; 100 баллов – наличие в бизнес-плане анализа рынка (конкурентов), анализа потребителей товаров (работ, услуг) и маркетингового плана.
5	Срок окупаемости предпринимательского проекта	0,2	От 0 до 100 баллов. 0 баллов – свыше 3 лет; 70 баллов – до 3 лет; 100 баллов – до 1,5 лет.

3.4. Перечень документов для оказания субсидии субъектам малого и среднего предпринимательства, представляемых для получения субсидии предусмотрен Приложением 3 к Порядку.

3.5. Не допускается требовать у заявителей представления документов, которые находятся в распоряжении государственных органов, органов местного самоуправления либо подведомственных государственным органам или органам местного самоуправления организаций, за исключением случаев, если такие документы включены в определенный федеральным законом от 27.07.2010 № 210-ФЗ «Об организации предоставления государственных и муниципальных услуг» перечень документов.

3.6. Информация о результатах рассмотрения Заявок размещается в течение 3 рабочих дней на едином портале (в случае проведения отбора в системе «Электронный бюджет») или на ином сайте, на котором обеспечивается проведение отбора (с размещением указателя страницы сайта на едином портале), а также на официальном сайте главного распорядителя как получателя бюджетных средств в информационно-телекоммуникационной сети «Интернет», которая включает следующее:

дата, время и место проведения рассмотрения Заявок;

дата, время и место оценки Заявок участников отбора (в случае проведения конкурса);

информация об участниках отбора, Заявки которых были рассмотрены;

информация об участниках отбора, Заявки которых были отклонены, с указанием причин их отклонения, в том числе положений объявления о проведении отбора, которым не соответствуют такие Заявки;

последовательность оценки Заявки участников отбора, присвоенные Заявкам участников отбора значения по каждому из предусмотренных критериев оценки Заявок участников отбора, принятое на основании результатов оценки указанных предложений решение о присвоении таким Заявкам порядковых номеров (в случае проведения конкурса);

наименование получателя (получателей) субсидии, с которым заключается соглашение, и размер предоставляемой ему субсидии.

3.7. С заявителями, в отношении которых Комиссией было принято решение об оказании субсидии (далее – Получатели субсидии), Администрация района в течение 5 рабочих дней со дня заседания Комиссии заключает договоры о предоставлении субсидии (далее – Договор) в соответствии с типовой формой, установленной Администрацией (Приложение 5 к Порядку).

3.8. Перечисление субсидии осуществляется не позднее десятого рабочего дня, следующего за днем принятия Комиссией решения о предоставлении субсидии.

3.9. Субсидии предоставляются путём перечисления денежных средств с лицевого счёта Администрации, открытого в Управлении Федерального казначейства по Новосибирской области, на расчётный счёт получателя субсидии, открытый в учреждениях Центрального банка Российской Федерации или российских кредитных организациях.

3.10 Условия и величина субсидии одному получателю по каждой форме субсидии установлены в Приложении 1 к Порядку.

3.11. При предоставлении субсидии не подлежат субсидированию затраты, на субсидирование которых ранее была предоставлена субсидия в рамках иных мероприятий программы или мероприятий иных программ, предусматривающих в том числе получение субсидии субъектам малого и среднего предпринимательства.

3.12. Комиссия вправе перераспределить невостребованные финансовые средства по программному мероприятию в пользу другого мероприятия.

3.13. В случае, если величина субсидии заявителей превышает сумму затрат по программному мероприятию, установленную Приложением 2 к муниципальной программе в пределах соответствующих бюджетных ассигнований, предусмотренных бюджетом Новосибирского района Новосибирской области, субсидия предоставляется заявителю с большей выручкой (доходом) от реализации товаров (работ, услуг) на одного работника за год, предшествующий году оказания субсидии.

В случае равенства выручки (дохода) от реализации товаров (работ, услуг) на одного работника приоритетность отдается заявителю, Заявка которого поступила раньше.

3.14. Основания для отказа в предоставлении субсидии:

- несоответствие участника конкурсного отбора требованиям п.3.1 Порядка;

- ранее в отношении заявителя было принято решение об оказании аналогичной поддержки (поддержки, условия оказания которой совпадают, включая форму, вид поддержки и цели ее оказания) и сроки ее оказания не истекли;

- заявителем ранее допущено нарушение Порядка, в том числе нецелевое использование средств поддержки, с момента которого прошло менее чем три года;

- не представлены документы, определенные в перечне документов для оказания субсидии субъектам малого и среднего предпринимательства, (Приложение 3 к Порядку) или представлены недостоверные сведения и документы, или представленные документы не соответствуют требованиям, установленным к этим документам.

4. Требование к отчетности

4.1. Для осуществления контроля Получатели субсидии представляют в Управление следующую отчетность в срок, установленный п.4.2 Порядка:

- таблицу по экономическим показателям деятельности в зависимости от применяемой системы налогообложения (таблицы 1, 2) согласно Приложению 4 к Порядку, заверенную подписью и печатью (при наличии печати);

- пояснительную записку, объясняющую результаты предоставления субсидий, в том числе изменения финансово-экономических показателей и платежей в консолидированный бюджет Новосибирской области и Новосибирского района Новосибирской области, заверенную подписью и печатью (при наличии печати).

4.2. К отчетности прилагаются:

1) в срок до 1 апреля года, следующего за годом, в котором были предоставлены субсидии, бухгалтерская отчетность за год, в котором были предоставлены субсидии, с отметкой налогового органа, заверенная СМиСП:

для СМиСП (юридических лиц, применяющих общую систему налогообложения) – бухгалтерский баланс и отчет о прибылях и убытках;

для СМиСП (применяющих упрощенную систему налогообложения), для СМиСП (применяющих систему налогообложения в виде единого налога на вмененный доход для отдельных видов деятельности), для СМиСП (индивидуальных предпринимателей, применяющих общую систему налогообложения) – налоговая декларация;

2) в срок до 20 февраля года, следующего за годом, в котором были предоставлены субсидии, сведения для ведения индивидуального (персонифицированного) учёта и сведения о начисленных страховых взносах на обязательное социальное страхование от несчастных случаев на производстве и профессиональных заболеваний, по форме ЕФС-1 утверждённой постановлением Правления ПФ РФ от 31.10.2022 № 245п).

4.3. Получатели субсидии несут ответственность за достоверность представленных сведений об использовании субсидий в соответствии с действующим законодательством Российской Федерации.

5. Требование об осуществлении контроля за соблюдением условий, целей и порядка предоставления субсидий и ответственности за их нарушение

5.1. При предоставлении субсидий Администрацией проводится проверка соблюдения условий порядка предоставления субсидий их получателем, в том числе достижения результатов предоставления субсидии, а также проверка органом муниципального финансового контроля в соответствии со статьями 268.1 и 269.2 Бюджетного кодекса Российской Федерации.

5.2. В случае невыполнения Получателем субсидии по итогам года предоставления субсидий условий предоставления субсидий, а также нецелевого использования субсидий Получатель субсидии обязан вернуть полученные субсидии в бюджет Новосибирского района Новосибирской области в течение тридцати дней со дня предъявления требования администрацией района о возврате, а в случае невозврата субсидий в указанные сроки Администрация обязана принять меры для возврата субсидий в судебном порядке.

5.3. В случае если Получателем субсидии по итогам года предоставления субсидий допущены нарушения обязательств по достижению значений результата, выявленные в том числе по фактам проверок, проведенных администрацией района и органом муниципального финансового контроля, субсидии подлежат возврату в бюджет Новосибирского района Новосибирской области в размере пропорционально недостижению значений результата в течение тридцати рабочих дней со дня предъявления администрацией района требования о возврате, а в случае невозврата субсидий в указанные сроки Администрация обязана принять меры для возврата субсидий в судебном порядке.

5.4. Остаток субсидии, не использованный Получателем в отчетном финансовом году (за исключением субсидии, предоставленной в пределах суммы, необходимой для оплаты денежных обязательств Получателя субсидии, источником финансового обеспечения которых является указанная субсидия), подлежит возврату в бюджет Новосибирского района Новосибирской области в течение тридцати дней со дня предъявления требования администрацией района о возврате.

В случае невозврата субсидий в указанные сроки Администрация обязана принять меры для возврата субсидий в судебном порядке.

5.5. Получатель субсидии несет ответственность за представление недостоверных сведений и за нецелевое использование субсидии в соответствии с законодательством Российской Федерации.

ПРИЛОЖЕНИЕ № 1
к Порядку предоставления субсидий юридическим лицам (за исключением субсидий государственным (муниципальным) учреждениям), индивидуальным предпринимателям, а также физическим лицам – производителям товаров, работ, услуг Новосибирского района Новосибирской области в рамках реализации муниципальной программы Новосибирского района Новосибирской области «Развитие и поддержка субъектов среднего и малого предпринимательства Новосибирского района Новосибирской области на 2017-2025 годы» утвержденную постановлением администрации Новосибирского района Новосибирской области от 21.03.2017 № 446-па

Условия и величина предоставления определенным категориям субъектов малого и среднего предпринимательства субсидии

№ п/п	Форма	Категории получателей	Условия предоставления	Величина
1	2	3	4	5
1.	Субсидирование части процентных выплат по кредитам, привлеченным в российских кредитных организациях на строительство (реконструкцию) для собственных нужд производственных зданий, строений, сооружений и (или) приобретение оборудования, включая затраты на монтаж оборудования, в целях создания, и (или) развития, и (или) модернизации производства товаров	СМиСП, получившие кредиты на строительство (реконструкцию) для собственных нужд производственных зданий, строений, сооружений и (или) приобретение оборудования, включая затраты на монтаж оборудования, в целях создания, и (или) развития, и (или) модернизации производства товаров	1) отсутствие недоимки по налогам, подлежащим перечислению в бюджеты бюджетной системы Российской Федерации (за исключением отсроченной, рассроченной, в том числе в порядке реструктуризации, приостановленной к взысканию) и (или) по страховым взносам в Пенсионный фонд Российской Федерации, Фонд социального страхования Российской Федерации, Федеральный фонд обязательного медицинского страхования; 2) соблюдение СМиСП следующих условий (по итогам работы за последний отчетный период): а) обеспечение превышения уровня среднемесячной заработной платы одного работника по отношению к установленной величине прожиточного минимума для трудоспособного населения Новосибирской области за соответствующий отчетный период, для всех систем налогообложения; б) обеспечение безубыточности деятельности*; в) принятие обязательств по обеспечению роста количества среднесписочной численности работников <**>; г) принятие обязательств по сохранению не менее 90 % среднесписочной численности работников в год оказания финансовой поддержки по сравнению с предшествующим годом.	70 % платежей по процентам за кредит, но не более 500 000 рублей на один кредитный договор. Выплачивается единовременно после принятия решения Комиссией и по предъявлении копий платежных документов, подтверждающих уплату процентов по кредиту, заверенных руководителем.
2.	Субсидирование части арендных платежей	СМиСП, и физические лица, не являющиеся индивидуальными предпринимателями и применяющие специальный налоговый режим «Налог на профессиональный доход», осуществляющие основной вид деятельности в сфере материального производства, науки и научного обслуживания, здравоохранения и предоставления социальных услуг***	1) отсутствие недоимки по налогам, подлежащим перечислению в бюджеты бюджетной системы Российской Федерации (за исключением отсроченной, рассроченной, в том числе в порядке реструктуризации, приостановленной к взысканию) и (или) по страховым взносам в Пенсионный фонд Российской Федерации, Фонд социального страхования Российской Федерации, Федеральный фонд обязательного медицинского страхования; 2) соблюдение СМиСП следующих условий (по итогам работы за последний отчетный период): а) обеспечение безубыточности деятельности*; б) обеспечение превышения уровня среднемесячной заработной платы одного работника по отношению к установленной величине прожиточного минимума для трудоспособного населения Новосибирской области за соответствующий отчетный период для всех систем налогообложения; в) принятие обязательств по обеспечению роста количества среднесписочной численности работников <**>; г) принятие обязательств по сохранению не менее 90 % среднесписочной численности работников в год оказания финансовой поддержки по сравнению с предшествующим годом.	50 % от величины арендной платы, но не более 250 руб. за 1 кв.м в месяц. Размер субсидии не должен превышать 300 000 рублей в год на одного получателя поддержки. Субсидированию подлежат затраты на аренду офисных, производственных помещений, понесенные СМиСП в году, предшествующем году оказания субсидии и текущем году на момент подачи Заявки. Выплачивается единовременно после принятия решения Комиссией.
3.	Субсидирование части затрат, связанных с приобретением оборудования в целях создания, и (или) модернизации производства товаров (работ, услуг)	СМиСП, и физические лица, не являющиеся индивидуальными предпринимателями и применяющие специальный налоговый режим «Налог на профессиональный доход», осуществляющие основной вид деятельности в сфере материального производства, науки и научного обслуживания, здравоохранения и предоставления социальных услуг***	1) отсутствие недоимки по налогам, подлежащим перечислению в бюджеты бюджетной системы Российской Федерации (за исключением отсроченной, рассроченной, в том числе в порядке реструктуризации, приостановленной к взысканию) и (или) по страховым взносам в Пенсионный фонд Российской Федерации, Фонд социального страхования Российской Федерации, Федеральный фонд обязательного медицинского страхования; 2) соблюдение СМиСП следующих условий (по итогам работы за последний отчетный период): а) обеспечение превышения уровня среднемесячной заработной платы одного работника по отношению к установленной величине прожиточного минимума для трудоспособного населения Новосибирской области за соответствующий отчетный период для всех систем налогообложения; б) обеспечение безубыточности деятельности*; в) принятие обязательств по обеспечению роста количества среднесписочной численности работников <**>; г) принятие обязательств по сохранению не менее 90 % среднесписочной численности работников в год оказания финансовой поддержки по сравнению с предшествующим годом.	30 % фактически произведенных и документально подтвержденных затрат на приобретение оборудования (без НДС – для СМиСП, применяющих общую систему налогообложения) в течение 3-х лет с даты приобретения, но не более 500 000 рублей. Выплачивается единовременно после принятия решения Комиссией. Субсидирование затрат на приобретение оборудования осуществляется в отношении: оборудования, устройств, механизмов, транспортных средств (за исключением легковых автомобилей и воздушных судов), станков, приборов, аппаратов, агрегатов, установок, машин, относящихся ко второй и выше амортизационным группам Классификации основных средств, включаемых в амортизационные группы, утвержденные постановлением Правительства Российской Федерации от 01.01.2002 № 1 «О Классификации основных средств, включаемых в амортизационные группы» («Собрание законодательства Российской Федерации», 2002, № 1, ст. 52; 2003, № 28, ст. 2940; № 33, ст. 3270; 2006, № 48, ст. 5028; 2008, № 39, ст. 4434; 2009, № 9, ст. 1128; 2010, № 51, ст. 6942) (далее – оборудование), за исключением оборудования, предназначенного для осуществления оптовой и розничной торговой деятельности субъектами малого и среднего предпринимательства. Субсидии предоставляются на возмещение части затрат на приобретение оборудования, используемого для основной деятельности СМиСП <***> и произведенного не ранее чем за 12 месяцев до даты приобретения их получателем субсидии.
4.	Субсидирование части затрат на реализацию бизнес-плана предпринимательского проекта	1) СМиСП, и физические лица, не являющиеся индивидуальными предпринимателями и применяющие специальный налоговый режим «Налог на профессиональный доход», осуществляющие основной вид деятельности, в соответствии с Общероссийским классификатором видов экономической деятельности ОК 029-2014 (ОКВЭД2) (КДЕС Ред. 2) в сферах: сельское, лесное хозяйство, охота, рыболовство и рыбоводство (за исключением разведения и выращивания животных на мясо; охота, отлов и отстрел диких животных, включая предоставление услуг в этих областях); обрабатывающие производства (за исключением производства дистиллированных алкогольных напитков, этилового спирта из сброженных материалов, виноградного вина, сидра и прочих плодовых вин, прочих недистиллированных напитков из сброженных материалов, пива, табачных изделий, кокса и нефтепродуктов, оружия и боеприпасов, легковых автомобилей); обеспечение электрической энергией, газом и паром; кондиционирование воздуха (за исключением торговли электрической энергией); водоснабжение; водоотведение, организация сбора и утилизация отходов, деятельность по ликвидации загрязнений; строительство; разработка компьютерного программного обеспечения; деятельность в области информационных технологий; научные исследования и разработки; деятельность в области здравоохранения и социальных услуг, ветеринарная деятельность; образование; торговля оптовая и розничная; ремонт автотранспортных средств и мотоциклов (за исключением торговли легковыми автомобилями; деятельности по реализации алкогольной продукции, пищевого этилового спирта, табачных изделий, автомобильного и прямогонного бензина, дизельного топлива, моторных масел для дизельных и (или) карбюраторных (инжекторных) двигателей); деятельность стоянок для транспортных средств, деятельность по буксировке автотранспортных средств; деятельность гостиниц и предприятий общественного питания; деятельность, специализированная в области дизайна, в области фотографии, по письменному и устному переводу; прокат и аренда предметов личного пользования и хозяйственно-бытового назначения; деятельность по чистке и уборке жилых зданий и нежилых помещений прочая; предоставление прочих видов услуг (за исключением деятельности общественных организаций). 2) индивидуальные предприниматели, являющиеся членами многодетных семей (семей, имеющих трех и более детей в возрасте до 18 лет или старше 18 лет, но находящихся на иждивении (учащиеся очной формы обучения: аспиранты, ординаторы, студенты, курсанты в возрасте до 24 лет, нетрудоспособные инвалиды); 3) крестьянские (фермерские) хозяйства, созданные членами многодетных семей; 4) СМиСП, более 50 % среднесписочной численности работников которых составляют инвалиды, а их доля в фонде оплаты труда составляет не менее 25 %. Получатели должны быть вновь зарегистрированными и действующими менее одного года с момента государственной регистрации на момент подачи Заявки на получение поддержки	1) отсутствие недоимки по налогам, подлежащим перечислению в бюджеты бюджетной системы Российской Федерации (за исключением отсроченной, рассроченной, в том числе в порядке реструктуризации, приостановленной к взысканию) и (или) по страховым взносам в Пенсионный фонд Российской Федерации, Фонд социального страхования Российской Федерации, Федеральный фонд обязательного медицинского страхования и территориальный фонд обязательного медицинского страхования Новосибирского района; 2) индивидуальный предприниматель или учредитель юридического лица, претендующий на получение субсидии в форме субсидирования части затрат на реализацию бизнес-плана предпринимательского проекта юридического лица (индивидуального предпринимателя), должен пройти краткосрочное обучение бизнес – планированию (краткосрочного обучения не требуется для лиц, имеющих диплом о высшем юридическом и (или) экономическом образовании (профильной переподготовке); 3) принятие обязательств по обеспечению роста количества среднесписочной численности работников <**>; 4) принятие обязательств по сохранению не менее 90 % среднесписочной численности работников в год оказания финансовой поддержки по сравнению с предшествующим годом. Субсидированию подлежат затраты, связанные с реализацией бизнес-плана предпринимательского проекта юридического лица (индивидуального предпринимателя): на аренду (субаренду) офисных, производственных помещений, земельных участков; на обучение своих работников на образовательных курсах; на выплату процентов по банковским кредитам и на выплату лизинговых платежей; на участие в выставках (ярмарках); на выплату вознаграждения по гарантиям и по договорам поручительства, заключенным между СМиСП и организациями, обеспечивающими исполнение обязательств по кредитам и по договорам лизинга (при условии, что указанные организации учреждены уполномоченными на то органами исполнительной власти субъектов Российской Федерации (органами местного самоуправления) в целях поддержки малого и среднего предпринимательства); на приобретение основных средств; на технологическое присоединение энергопринимающих устройств (энергетических установок) СМиСП к электрическим сетям территориальных сетевых организаций Новосибирского района, на оплату услуг сторонних организаций по изготовлению опытного образца или его оригинальных узлов, разработку технической документации и проведение необходимых испытаний, производство экспериментальной серии продукции; на приобретение компьютерного программного обеспечения; на приобретение скота рабочего, продуктивного и племенного.	Величина субсидий составляет 50 % от общих затрат по бизнес-плану предпринимательского проекта, но не более 400 тысяч рублей. В случае, когда учредителями вновь созданного юридического лица являются несколько физических лиц, включенных в приоритетную целевую группу учредителей юридического лица, указанному юридическому лицу сумма субсидии не должна превышать произведения цифры указанных учредителей на 400 тыс. рублей, но не более 800 тыс. рублей на одного получателя поддержки. К приоритетной целевой группе учредителей юридического лица относятся зарегистрированные безработные, работники, находящиеся под угрозой массового увольнения (установление неполного рабочего времени, временная приостановка работ, предоставление отпуска без сохранения заработной платы, мероприятия по высвобождению работников), работники градообразующих предприятий, военнослужащие, уволенные в запас в связи с сокращением Вооруженных Сил Российской Федерации, СМиСП, осуществляющие деятельность в области народно – художественных промыслов, ремесленной деятельности, сельского и экологического туризма. Выплачивается единовременно после принятия решения Комиссией и по предъявлении документов, подтверждающих произведенные затраты.

№ п/п	Форма	Категории получателей	Условия предоставления	Величина
5.	Субсидирование части затрат по участию в выставках и/или ярмарках	СМиСП, и физические лица, не являющиеся индивидуальными предпринимателями и применяющие специальный налоговый режим «Налог на профессиональный доход», принимающие участие в выставках или ярмарках	1) отсутствие недоимки по налогам, подлежащим перечислению в бюджеты бюджетной системы Российской Федерации (за исключением отсроченной, рассроченной, в том числе в порядке реструктуризации, приостановленной к взысканию) и (или) по страховым взносам в Пенсионный фонд Российской Федерации, Фонд социального страхования Российской Федерации, Федеральный фонд обязательного медицинского страхования. 2) соблюдение СМиСП следующих условий (по итогам работы за последний отчетный период): а) обеспечение безубыточности деятельности*; б) обеспечение превышения уровня среднемесячной заработной платы одного работника по отношению к установленной величине прожиточного минимума для трудоспособного населения Новосибирской области за соответствующий отчетный период для всех систем налогообложения; в) принятие обязательств по обеспечению роста количества среднесписочной численности работников <**>; г) принятие обязательств по сохранению не менее 90 % среднесписочной численности работников в год оказания финансовой поддержки по сравнению с предшествующим годом.	50 % затрат СМиСП по участию в выставках или ярмарках (затрат, связанных с регистрационными взносами, размещением на площадях выставки (ярмарки), хранением экспонатов (продукции) и использованием необходимого выставочно-ярмарочного оборудования), изготовлением и оформлением выставочных образцов, выставочных и экспозиционных стендов, плакатов, транспортными расходами по доставке и перемещению выставочных грузов, таможенными и транспортно-экспедиторским обслуживанием, расходы по проезду СМиСП к месту проведения ярмарки (выставки) и расходы по их проживанию), но не более 100 000 рублей в год. К субсидированию принимаются затраты, понесенные в год оказания субсидии и предшествующий год. Выплачивается единовременно после принятия решения Комиссией.
6.	Субсидирование части затрат по осуществлению деятельности в сфере бытового обслуживания	СМиСП, и физические лица, не являющиеся индивидуальными предпринимателями и применяющие специальный налоговый режим «Налог на профессиональный доход», действующие более 1 года с момента регистрации и осуществляющие основной вид деятельности <***> в сфере оказания бытовых услуг населению в соответствии с распоряжением Правительства Российской Федерации от 24.11.2016 № 2496-р	1) отсутствие недоимки по налогам, подлежащим перечислению в бюджеты бюджетной системы Российской Федерации (за исключением отсроченной, рассроченной, в том числе в порядке реструктуризации, приостановленной к взысканию) и (или) по страховым взносам в Пенсионный фонд Российской Федерации, Фонд социального страхования Российской Федерации, Федеральный фонд обязательного медицинского страхования. 2) соблюдение СМиСП следующих условий (по итогам работы за последний отчетный период): а) обеспечение безубыточности деятельности*; б) обеспечение превышения уровня среднемесячной заработной платы одного работника по отношению к установленной величине прожиточного минимума для трудоспособного населения Новосибирской области за соответствующий отчетный период для всех систем налогообложения; в) принятие обязательств по обеспечению роста количества среднесписочной численности работников <**>; г) принятие обязательств по сохранению не менее 90 % среднесписочной численности работников в год оказания финансовой поддержки по сравнению с предшествующим годом.	70 % фактически произведенных и документально подтвержденных затрат, но не более 250 000 рублей. Субсидированию подлежат затраты: на приобретение основных средств и инструментов; на аренду офисных, производственных помещений; на субсидирование процентных ставок по привлеченным СМиСП кредитам в российских кредитных организациях на строительство (реконструкцию) для собственных нужд производственных зданий, строений, сооружений и (или) приобретение оборудования в целях создания, и (или) развития, и (или) модернизации производства товаров (к компенсации принимаются процентные ставки по договорам с кредитными организациями); на оплату услуг подрядных организаций по строительству зданий, ремонту зданий (помещений), используемых СМиСП для своей основной деятельности; на приобретение компьютерного программного обеспечения. Субсидированию подлежат затраты, понесенные СМиСП в году, предшествующем году оказания субсидии и текущем году на момент подачи Заявки. Выплачивается единовременно после принятия решения Комиссией.

* Безубыточность определяется через показатель рентабельности реализованной продукции, рассчитываемый как:

- отношение чистой прибыли к себестоимости товаров (работ, услуг) за предшествующий год, а также последний отчетный период текущего года – для юридических лиц, применяющих общую систему налогообложения;

- отношение чистого дохода (доход за минусом расходов и уплаты налогов) к расходам – для юридических лиц, применяющих упрощенную систему налогообложения или единый налог на вмененный доход, и индивидуальных предпринимателей, применяющих общую систему налогообложения.

Деятельность признается безубыточной в случае положительного значения показателя рентабельности.

** Учитывается только численность списочного состава (без внешних совместителей).

*** К сфере материального производства, науки и научного обслуживания, здравоохранения и предоставления социальных услуг, деятельности, связанной с использованием вычислительной техники и информационных технологий, отнесены следующие виды экономической деятельности (в соответствии с Общероссийским классификатором видов экономической деятельности ОК 029-2014 (КДЕС, ред. 2): сельское хозяйство, охота и лесное хозяйство; рыболовство, рыбоводство; добыча полезных ископаемых; обрабатывающие производства (кроме производства дистиллированных алкогольных напитков, этилового спирта из сброженных материалов, виноградного вина, сидра и прочих плодово-ягодных вин, прочих недистиллированных напитков и сброженных материалов, пива, табачных изделий); производство и распределение электроэнергии, газа и воды; строительство; научные исследования и разработки; деятельность в области здравоохранения; предоставление социальных услуг; деятельность, связанная с использованием вычислительной техники и информационных технологий.

Основным видом деятельности является тот вид деятельности, выручка от которого в отчетном периоде составляет более 50 процентов от общей суммы выручки от реализации товаров (работ, услуг).

**** Учитываются следующие налоговые платежи:

- для юридических лиц, применяющих общую систему налогообложения, – платежи по налогу на прибыль организаций, по налогу на доходы физических лиц и по налогу на имущество организаций, по транспортному налогу, земельному налогу, по единому налогу на вмененный доход для отдельных видов деятельности (в случае, если СМиСП также осуществляет виды деятельности, в отношении которых применяется данная система налогообложения);

- для СМиСП, применяющих упрощенную систему налогообложения, – платежи по налогу на доходы физических лиц и по налогу, уплачиваемому при применении упрощенной системы налогообложения, по транспортному налогу, земельному налогу;

- для СМиСП, применяющих систему налогообложения в виде единого налога на вмененный доход для отдельных видов деятельности, – платежи по единому налогу на вмененный доход для отдельных видов деятельности и по налогу на доходы физических лиц, по транспортному налогу;

- для индивидуальных предпринимателей, применяющих общую систему налогообложения, - платежи по налогу на доходы физических лиц, по транспортному налогу, земельному налогу, по единому налогу на вмененный доход для отдельных видов деятельности (в случае, если СМиСП также осуществляет виды деятельности, в отношении которых применяется данная система налогообложения).

Коэффициент сопоставимости соответствует индексу потребительских цен, устанавливаемому Министерством экономического развития Российской Федерации на соответствующий год.

Применяемые сокращения:

СМиСП – субъекты малого и среднего предпринимательства;

НДС – налог на добавленную стоимость.

ПРИЛОЖЕНИЕ № 2
к Порядку предоставления субсидий юридическим лицам (за исключением субсидий государственным(муниципальным) учреждениям), индивидуальным предпринимателям, а также физическим лицам – производителям товаров, работ, услуг Новосибирского района Новосибирской области в рамках реализации муниципальной программы Новосибирского района Новосибирской области «Развитие и поддержка субъектов среднего и малого предпринимательства Новосибирского района Новосибирской области на 2017-2025 годы» утвержденную постановлением администрации Новосибирского района Новосибирской области от 21.03.2017 № 446-па

ЗАЯВКА НА ПОЛУЧЕНИЕ СУБСИДИИ

_____
наименование организации (индивидуального предпринимателя)

_____
(телефон, факс, адрес электронной почты)

просит предоставить в 20____ году субсидию в форме

_____
(нужное указать)

_____

Общие сведения об организации (индивидуальном предпринимателе):

1. Регистрационный номер _____
2. Дата регистрации _____
3. Место регистрации _____
4. Юридический адрес _____
5. Фактический адрес _____
6. ИНН _____
7. Код КПП _____
8. Коды ОКВЭД _____
9. Наименование основного вида деятельности _____
10. Код ОКАТО _____
11. Код ОКПО _____
12. Система налогообложения_____
13. Осуществляет ли организация (индивидуальный предприниматель) следующие виды деятельности (если «да» – подчеркнуть какие):

деятельность в сфере игорного бизнеса;

деятельность по производству подакцизных товаров;

деятельность по реализации подакцизных товаров;

деятельность по добыче и реализации полезных ископаемых (за исключением общераспространенных полезных ископаемых).

14. Получала ли организация (индивидуальный предприниматель) субсидию по государственным или муниципальным программам в течение трех лет, предшествующих году подачи Заявки, _____

14.1. Название программы и формы поддержки

_____
_____
_____

14.2. Дата заключения договора о предоставлении субсидии

_____

14.3. Сумма поддержки _____

15. Находится ли организация (индивидуальный предприниматель) в стадии реорганизации/ликвидации (указать «да» или «нет») _____

15.1. Введена ли в отношении юридического лица процедура банкротства (указать «да» или «нет»)

_____

15.2 Приостановлена ли деятельность юридического лица в порядке, предусмотренном законодательством Российской Федерации (указать «да» или «нет») _____

_____

16. Банковские реквизиты для оказания субсидии _____

_____
_____

17. Отсутствует просроченная задолженность по возврату в бюджет Новосибирского района субсидий, бюджетных инвестиций, предоставленных в том числе в соответствии с иными правовыми актами, и иная просроченная задолженность перед бюджетом Новосибирского района Новосибирской области.

Руководитель организации (индивидуальный предприниматель) подтверждает достоверность информации, указанной в заявке и прилагаемых документах.

Руководитель организации (индивидуальный предприниматель) дает свое согласие на обработку сведений/персональных данных, содержащихся в представленных документах, согласие на публикацию (размещение) в информационно-телекоммуникационной сети «Интернет» информации об участнике отбора, о подаваемом участником отбора предложении (заявке), иной информации об участнике отбора, связанной с соответствующим отбором

Руководитель организации _____ (_____)
(индивидуальный предприниматель)

Главный бухгалтер _____(_____)
М.П.
«____» _____ 20___

ПРИЛОЖЕНИЕ № 3
к Порядку предоставления субсидий юридическим лицам (за исключением субсидий государственным(муниципальным) учреждениям), индивидуальным предпринимателям, а также физическим лицам – производителям товаров, работ, услуг Новосибирского района Новосибирской области в рамках реализации муниципальной программы Новосибирского района Новосибирской области «Развитие и поддержка субъектов среднего и малого предпринимательства Новосибирского района Новосибирской области на 2017-2025 годы» утвержденную постановлением администрации Новосибирского района Новосибирской области от 21.03.2017 № 446-па

ПЕРЕЧЕНЬ ДОКУМЕНТОВ ДЛЯ ПРЕДОСТАВЛЕНИЯ СУБСИДИИ СУБЪЕКТАМ МАЛОГО И СРЕДНЕГО ПРЕДПРИНИМАТЕЛЬСТВА (ДАЛЕЕ – ДОКУМЕНТЫ)

Субсидирование части процентных выплат по кредитам, привлеченным в российских кредитных организациях на строительство (реконструкцию) для собственных нужд производственных зданий, строений, сооружений и (или) приобретение оборудования, включая затраты на монтаж оборудования, в целях создания, и (или) развития, и (или) модернизации производства товаров

Документы, обязательные для предоставления:

Заявка на получение субсидии.

Опись документов, приложенных к заявке.

Копия формы «Сведения для ведения индивидуального (персонифицированного) учёта и сведения о начисленных страховых взносах на обязательное социальное страхование от несчастных случаев на производстве и профессиональных заболеваний (ЕФС-1)», форма ЕФС-1 утверждена Постановлением Правления ПФ РФ от 31.10.2022 № 245п) за год, предшествующий году оказания субсидии, и последний отчетный период текущего года с отметкой Фонда пенсионного и социального страхования, заверенная заявителем.

Копии документов по финансово-хозяйственной деятельности субъекта малого и среднего предпринимательства, заверенные заявителем:

юридические лица, применяющие общую систему налогообложения, представляют бухгалтерский баланс и отчет о прибылях и убытках за последний финансовый год;

СМиСП, применяющие упрощенную систему налогообложения, представляют налоговые декларации за два последних финансовых года с отметкой налогового органа;

СМиСП, применяющие систему налогообложения в виде единого налога на вмененный доход для отдельных видов деятельности, представляют налоговые декларации за два последних финансовых года с отметкой налогового органа;

индивидуальные предприниматели, применяющие общую систему налогообложения, представляют налоговые декларации с отметкой налогового органа за последний финансовый год;

СМиСП, применяющие систему налогообложения для сельскохозяйственных товаропроизводителей

(единый сельскохозяйственный налог), представляют налоговую декларацию за два последних финансовых года с отметкой налогового органа;

справка о постановке на учет физического лица в качестве налогоплательщика налога на профессиональный доход КНД 1122035 (для физических лиц, не являющихся индивидуальными предпринимателями и применяющими специальный налоговый режим «Налог на профессиональный доход»).

Копия паспорта гражданина Российской Федерации, заверенная заявителем – для индивидуальных предпринимателей и физических лиц.

Копия (копии) кредитных договоров, заверенные заявителем и банком, с сопроводительным письмом о назначении банковского кредита (кредитов).

Копии платежных документов, подтверждающих уплату процентов по кредитному договору (договорам), заверенные заявителем.

Заверенные банком выписка из ссудного счета и график погашения кредита.

Справка-подтверждение основного вида экономической деятельности (Приложение 2 к Порядку подтверждения основного вида экономической деятельности страхователя по обязательному социальному страхованию от несчастных случаев на производстве и профессиональных заболеваний – юридического лица, а также видов экономической деятельности подразделений страхователя, являющихся самостоятельными классификационными единицами, утвержденному приказом Министерства здравоохранения и социального развития Российской Федерации от 31.01.2006 № 55) за последний отчетный период, подписанная заявителем.

Таблицы экономических показателей деятельности СМиСП в зависимости от применяемой системы налогообложения (таблицы 1-2).

Акт сверки принадлежности сумм денежных средств, перечисленных и (или) признаваемых в качестве единого налогового платежа либо сумм денежных средств, перечисленных не в качестве единого налогового платежа, в полном объеме по всем уплаченным налогам в федеральный бюджет, консолидированный бюджет Новосибирской области, во внебюджетные фонды за год, предшествующий году оказания субсидии, с отметкой налогового органа - для СМиСП, зарегистрированных ранее года оказания субсидии.

Заявление о соответствии вновь созданного юридического лица и вновь зарегистрированного индивидуального предпринимателя (в соответствии с отметкой в едином реестре субъектов малого и среднего предпринимательства) условиям отнесения к субъектам малого и среднего предпринимательства, установленным Федеральным законом от 24.07.2007 № 209-ФЗ «О развитии малого и среднего предпринимательства в Российской Федерации», по утвержденной форме.

Документы, которые заявитель имеет право предоставить
по собственной инициативе:

Копия свидетельства о государственной регистрации организации (индивидуального предпринимателя), заверенная заявителем.

Выписка из Единого государственного реестра юридических лиц (далее – ЕГРЮЛ) /Единого государственного реестра индивидуальных предпринимателей (далее – ЕГРИП), выданная не ранее чем за 3 (три) месяца до даты подачи Заявки на получение субсидии*.

Копия свидетельства о постановке на учет в налоговом органе.

Справка налогового органа о наличии положительного, отрицательного или нулевого сальдо ЕНС.

Справка об отсутствии задолженности в Фонде пенсионного и социального страхования (выданная не ранее чем за месяц до даты подачи Заявки на получение субсидии)*.

Субсидирование части арендных платежей

Документы, обязательные для предоставления:

Заявка на получение субсидии.

Опись документов, приложенных к заявке.

Копия формы «Сведения для ведения индивидуального (персонифицированного) учёта и сведения о начисленных страховых взносах на обязательное социальное страхование от несчастных случаев на производстве и профессиональных заболеваний (ЕФС-1)», форма ЕФС-1 утверждена Постановлением Правления ПФ РФ от 31.10.2022 № 245п) за год, предшествующий году оказания субсидии, и последний отчетный период текущего года с отметкой Фонда пенсионного и социального страхования, заверенная заявителем.

Копии документов по финансово-хозяйственной деятельности СМиСП, заверенные заявителем:

юридические лица, применяющие общую систему налогообложения, представляют бухгалтерский баланс и отчет о прибылях и убытках за последний финансовый год с отметкой налогового органа;

СМиСП, применяющие упрощенную систему налогообложения или систему налогообложения в виде единого налога на вмененный доход для отдельных видов деятельности, представляют налоговые декларации за два последних финансовых года с отметкой налогового органа;

индивидуальные предприниматели, применяющие общую систему налогообложения, представляют налоговые декларации с отметкой налогового органа за два последних финансовых года и налоговую декларацию с отметкой налогового органа;

СМиСП, применяющие систему налогообложения для сельскохозяйственных товаропроизводителей (единый сельскохозяйственный налог), представляют налоговую декларацию за последний финансовый год отметкой налогового органа;

справка о постановке на учет физического лица в качестве налогоплательщика налога на профессиональный доход КНД 1122035 (для физических лиц, не являющихся индивидуальными предпринимателями и применяющими специальный налоговый режим «Налог на профессиональный доход»).

Копия паспорта гражданина Российской Федерации, заверенная заявителем – для индивидуальных предпринимателей и физических лиц;

Копия договора аренды, заверенная заявителем и арендодателем.

Копии документов, подтверждающих оплату арендных платежей заверенные заявителем.

Справка-подтверждение основного вида экономической деятельности (Приложение 2 к Порядку подтверждения основного вида экономической деятельности страхователя по обязательному социальному страхованию от несчастных случаев на производстве и профессиональных заболеваний – юридического лица, а также видов экономической деятельности подразделений страхователя, являющихся самостоятельными классификационными единицами, утвержденному приказом Министерства здравоохранения и социального развития Российской Федерации от 31.01.2006 № 55) за последний отчетный период, подписанная заявителем.

Таблицы экономических показателей деятельности СМиСП в зависимости от применяемой системы налогообложения (таблицы 1-2).

Акт сверки принадлежности сумм денежных средств, перечисленных и (или) признаваемых в качестве единого налогового платежа либо сумм денежных средств, перечисленных не в качестве единого налогового платежа, в полном объеме по всем уплаченным налогам в федеральный бюджет, консолидированный бюджет Новосибирской области, во внебюджетные фонды за год, предшествующий году оказания субсидии, с отметкой налогового органа - для СМиСП, зарегистрированных ранее года оказания субсидии.

Заявление о соответствии вновь созданного юридического лица и вновь зарегистрированного индивидуального предпринимателя (в соответствии с отметкой в едином реестре субъектов малого и среднего предпринимательства) условиям отнесения к субъектам малого и среднего предпринимательства, установленным Федеральным законом от 24.07.2007 № 209-ФЗ «О развитии малого и среднего предпринимательства в Российской Федерации», по утвержденной форме.

Документы, которые заявитель имеет право предоставить
по собственной инициативе:

Копия свидетельства о государственной регистрации организации (индивидуального предпринимателя), заверенная заявителем.

Выписка из ЕГРЮЛ/ЕГРИП, выданная не ранее чем за 3 (три) месяца до даты подачи Заявки на получение субсидии*.

Копия свидетельства о постановке на учет в налоговом органе.

Справка налогового органа о наличии положительного, отрицательного или нулевого сальдо ЕНС.

Справка об отсутствии задолженности в Фонде пенсионного и социального страхования (выданная не ранее чем за месяц до даты подачи Заявки на получение субсидии)*.

Субсидирование части затрат, связанных с приобретением оборудования в целях создания, и (или) модернизации производства товаров (работ, услуг)

Документы, обязательные для предоставления:

Заявка на получение субсидии.

Опись документов, приложенных к заявке.

Копия формы «Сведения для ведения индивидуального (персонифицированного) учёта и сведения о начисленных страховых взносах на обязательное социальное страхование от несчастных случаев на производстве и профессиональных заболеваний (ЕФС-1)», форма ЕФС-1 утверждена Постановлением Правления ПФ РФ от 31.10.2022 № 245п) за год, предшествующий году оказания субсидии, и последний отчетный период текущего года с отметкой Фонда пенсионного и социального страхования, заверенная заявителем.

Копии документов по финансово-хозяйственной деятельности СМиСП, заверенные заявителем:

юридические лица, применяющие общую систему налогообложения, представляют бухгалтерский баланс и отчет о прибылях и убытках за последний финансовый год с отметкой налогового органа;

СМиСП, применяющие упрощенную систему налогообложения, представляют налоговые декларации за два последних финансовых года с отметкой налогового органа;

СМиСП, применяющие систему налогообложения в виде единого налога на вмененный доход для отдельных видов деятельности, представляют налоговые декларации за два последних финансовых года с отметкой налогового органа;

индивидуальные предприниматели, применяющие общую систему налогообложения, представляют налоговые декларации с отметкой налогового органа за два последних финансовых года с отметкой налогового органа;

СМиСП, применяющие систему налогообложения для сельскохозяйственных товаропроизводителей (единый сельскохозяйственный налог), представляют налоговую декларацию за два последних финансовых года с отметкой налогового органа с отметкой налогового органа;

справка о постановке на учет физического лица в качестве налогоплательщика налога на профессиональный доход КНД 1122035 (для физических лиц, не являющихся индивидуальными предпринимателями и применяющими специальный налоговый режим «Налог на профессиональный доход»).

Копия паспорта гражданина Российской Федерации, заверенная заявителем – для индивидуальных предпринимателей и физических лиц.

Технико-экономическое обоснование приобретения технологического и (или) энергетического оборудования в целях создания, и (или) развития, и (или) модернизации производства товаров (работ, услуг).

Копии договоров купли-продажи (поставки) оборудования и актов приема-передачи оборудования, заверенные заявителем.

Копии документов на оборудование, заверенные заявителем.

Копии платежных документов, подтверждающих затраты на обновление основных средств, заверенные заявителем.

Копия документа, подтверждающего дату производства оборудования, заверенная заявителем.

Копии документов, подтверждающих постановку на учет приобретенного оборудования, заверенные заявителем:

для юридических лиц – акт ввода в эксплуатацию, оборотная ведомость основных средств за год, в котором приобретено оборудование;

для индивидуальных предпринимателей – акт ввода в эксплуатацию, раздел II книги учета доходов и расходов за год, в котором приобретено оборудование.

Справка-подтверждение основного вида экономической деятельности (Приложение 2 к Порядку подтверждения основного вида экономической деятельности страхователя по обязательному социальному страхованию от несчастных случаев на производстве и профессиональных заболеваний – юридического лица, а также видов экономической деятельности подразделений страхователя, являющихся самостоятельными классификационными единицами, утвержденному приказом Министерства здравоохранения и социального развития Российской Федерации от 31.01.2006 № 55) за последний отчетный период, подписанная заявителем.

Таблицы по экономическим показателям деятельности СМиСП в зависимости от системы налогообложения (таблицы 1-2).

Акт сверки принадлежности сумм денежных средств, перечисленных и (или) признаваемых в качестве единого налогового платежа либо сумм денежных средств, перечисленных не в качестве единого налогового платежа, в полном объеме по всем уплаченным налогам в федеральный бюджет, консолидированный бюджет Новосибирской области, во внебюджетные фонды за год, предшествующий году оказания субсидии, с отметкой налогового органа - для СМиСП, зарегистрированных ранее года оказания субсидии.

Заявление о соответствии вновь созданного юридического лица и вновь зарегистрированного индивидуального предпринимателя (в соответствии с отметкой в едином реестре субъектов малого и среднего предпринимательства) условиям отнесения к субъектам малого и среднего предпринимательства, установленным Федеральным законом от 24.07.2007 № 209-ФЗ «О развитии малого и среднего предпринимательства в Российской Федерации», по утвержденной форме.

Документы, которые заявитель имеет право предоставить
по собственной инициативе:

Копия свидетельства о государственной регистрации организации (индивидуального предпринимателя), заверенная заявителем.

Выписка из ЕГРЮЛ/ЕГРИП, выданная не ранее чем за 3 (три) месяца до даты подачи Заявки на получение субсидии*.

Копия свидетельства о постановке на учет в налоговом органе.

Справка налогового органа о наличии положительного, отрицательного или нулевого сальдо ЕНС.

Справка об отсутствии задолженности в Фонде пенсионного и социального страхования (выданная не ранее чем за месяц до даты подачи Заявки на получение субсидии)*.

Субсидирование части затрат на реализацию бизнес-плана предпринимательского проекта

Документы, обязательные для предоставления:

Заявка на получение субсидии.

Опись документов, приложенных к заявке.

Копия формы «Сведения для ведения индивидуального (персонифицированного) учёта и сведения о начисленных страховых взносах на обязательное социальное страхование от несчастных случаев на производстве и профессиональных заболеваний (ЕФС-1)», форма ЕФС-1 утверждена Постановлением Правления ПФ РФ от 31.10.2022 № 245п) за год, предшествующий году оказания субсидии, и последний отчетный период текущего года с отметкой Фонда пенсионного и социального страхования, заверенная заявителем.

Копии документов по финансово-хозяйственной деятельности СМП, заверенные заявителем:

юридические лица, применяющие общую систему налогообложения, представляют бухгалтерский баланс и отчет о финансовых результатах за последний финансовый год с отметкой налогового органа;

СМиСП, применяющие упрощенную систему налогообложения, представляют налоговую декларацию за последний финансовый год с отметкой налогового органа;

СМиСП, применяющие систему налогообложения в виде единого налога на вмененный доход для отдельных видов деятельности, представляют налоговую декларацию за четвертый квартал года, предшествующего году оказания субсидии, с отметкой налогового органа;

индивидуальные предприниматели, применяющие общую систему налогообложения, представляют налоговую декларацию за последний финансовый год с отметкой налогового органа;

индивидуальные предприниматели, применяющие патентную систему налогообложения, представляют патент на право применения патентной системы налогообложения;

СМиСП, применяющие систему налогообложения для сельскохозяйственных товаропроизводителей (единый сельскохозяйственный налог), представляют налоговую декларацию за последний финансовый год с отметкой налогового органа;

справка о постановке на учет физического лица в качестве налогоплательщика налога на профессиональный доход КНД 1122035 (для физических лиц, не являющихся индивидуальными предпринимателями и применяющими специальный налоговый режим «Налог на профессиональный доход»).

Копия паспорта гражданина Российской Федерации, заверенная заявителем – для индивидуальных предпринимателей и физических лиц.

Резюме бизнес-плана предпринимательского проекта (краткое содержание основных разделов бизнес-плана), бизнес-план предпринимательского проекта.

Копии платежных документов, подтверждающих затраты, произведенные в соответствии с бизнес-планом предпринимательского проекта, заверенные заявителем.

Копия документа, подтверждающего прохождение индивидуальным предпринимателем или учредителем (учредителями) юридического лица краткосрочного обучения бизнес-планированию (сертификат, свидетельство и т.п.), заверенная заявителем, или копия диплома, подтверждающего наличие у индивидуального предпринимателя или у учредителя юридического лица высшего экономического или юридического образования, заверенная заявителем.

Для индивидуальных предпринимателей, являющихся членами многодетных семей, крестьянских (фермерских) хозяйств, созданных членами многодетных семей, и СМиСП, более 50 % среднесписочной численности работников, которых составляют инвалиды, – документы, подтверждающие статус.

Копия паспорта гражданина Российской Федерации, заверенная заявителем, – для индивидуальных предпринимателей.

Форма федерального статистического наблюдения № 2МП-инновация «Сведения о технологических инновациях малого предприятия» – для малых инновационных компаний (вне зависимости от предоставления указанной формы в органы статистики). Форма заполняется за год оказания субсидии (плановые данные) и за год, предшествующий году оказания субсидии (если организация была зарегистрирована в указанный год).

Заявление о соответствии вновь созданного юридического лица и вновь зарегистрированного индивидуального предпринимателя (в соответствии с отметкой в едином реестре субъектов малого и среднего предпринимательства) условиям отнесения к субъектам малого и среднего предпринимательства, установленным Федеральным законом от 24.07.2007 № 209-ФЗ «О развитии малого и среднего предпринимательства в Российской Федерации», по утвержденной форме.

Документы, которые заявитель имеет право предоставить по собственной инициативе:

Копия свидетельства о государственной регистрации организации (индивидуального предпринимателя), заверенная заявителем.

Выписка из ЕГРЮЛ/ЕГРИП, выданная не ранее чем за 3 (три) месяца до даты подачи Заявки на получение субсидии*.

Копия свидетельства о постановке на учет в налоговом органе.

Справка налогового органа о наличии положительного, отрицательного или нулевого сальдо ЕНС.

Справка об отсутствии задолженности в Фонде пенсионного и социального страхования (выданная

не ранее чем за месяц до даты подачи Заявки на получение субсидии)*.

Субсидирование части затрат по участию в выставках и/или ярмарках

Документы, обязательные для предоставления:
Заявка на получение субсидии.
Опись документов, приложенных к заявке.
Копия формы «Сведения для ведения индивидуального (персонифицированного) учёта и сведения о начисленных страховых взносах на обязательное социальное страхование от несчастных случаев на производстве и профессиональных заболеваний (ЕФС-1)», форма ЕФС-1 утверждена Постановлением Правления ПФ РФ от 31.10.2022 № 245п) за год, предшествующий году оказания субсидии, и последний отчетный период текущего года с отметкой Фонда пенсионного и социального страхования, заверенная заявителем.
Копии документов по финансово-хозяйственной деятельности СМиСП, заверенные заявителем:
юридические лица, применяющие общую систему налогообложения, представляют бухгалтерский баланс и отчет о прибылях и убытках за два последних финансовый год с отметкой налогового органа;
СМиСП, применяющие упрощенную систему налогообложения, представляют налоговые декларации за два последних финансовых года с отметкой налогового органа;
СМиСП, применяющие систему налогообложения в виде единого налога на вмененный доход для отдельных видов деятельности, представляют налоговые декларации за два последних финансовых года с отметкой налогового органа;
индивидуальные предприниматели, применяющие общую систему налогообложения, представляют налоговые декларации с отметкой налогового органа за последний финансовый год;
СМиСП, применяющие систему налогообложения для сельскохозяйственных товаропроизводителей (единый сельскохозяйственный налог), представляют налоговую декларацию за два последних финансовых года с отметкой налогового органа;
справка о постановке на учет физического лица в качестве налогоплательщика налога на профессиональный доход КНД 1122035 (для физических лиц, не являющихся индивидуальными предпринимателями и применяющими специальный налоговый режим «Налог на профессиональный доход»).
Копия паспорта гражданина Российской Федерации, заверенная заявителем – для индивидуальных предпринимателей и физических лиц.
Копии договоров, заключенных с организацией, предоставляющей выставочные площади и оказывающей иные услуги, связанные с организацией выставки (ярмарки), заверенные заявителем (в случае отсутствия договора – пояснительная записка).
Копии документов об оплате предоставленных услуг, выполненных работ, связанных с участием СМиСП в выставке или ярмарке, заверенные заявителем.
Таблицы по экономическим показателям деятельности СМиСП в зависимости от применяемой системы налогообложения (таблицы 1-2).
Справка-подтверждение основного вида экономической деятельности (Приложение 2 к Порядку подтверждения основного вида экономической деятельности страхователя по обязательному социальному страхованию от несчастных случаев на производстве и профессиональных заболеваний – юридического лица, а также видов экономической деятельности подразделений страхователя, являющихся самостоятельными классификационными единицами, утвержденному приказом Министерства здравоохранения и социального развития Российской Федерации от 31.01.2006 № 55) за последний финансовый год, подписанная заявителем.
Акт сверки принадлежности сумм денежных средств, перечисленных и (или) признаваемых в качестве единого налогового платежа либо сумм денежных средств, перечисленных не в качестве единого налогового платежа, в полном объеме по всем уплаченным налогам в федеральный бюджет, консолидированный бюджет Новосибирской области, во внебюджетные фонды за год, предшествующий году оказания субсидии, с отметкой налогового органа - для СМиСП, зарегистрированных ранее года оказания субсидии.
Заявление о соответствии вновь созданного юридического лица и вновь зарегистрированного индивидуального предпринимателя (в соответствии с отметкой в едином реестре субъектов малого и среднего предпринимательства) условиям отнесения к субъектам малого и среднего предпринимательства, установленным Федеральным законом от 24.07.2007 № 209-ФЗ «О развитии малого и среднего предпринимательства в Российской Федерации», по утвержденной форме.

Документы, которые заявитель имеет право предоставить по собственной инициативе:

Копия свидетельства о государственной регистрации организации (индивидуального предпринимателя), заверенная заявителем.
Выписка из ЕГРЮЛ/ЕГРИП, выданная не ранее чем за 3 (три) месяца до даты подачи Заявки на получение субсидии*.
Копия свидетельства о постановке на учет в налоговом органе.
Справка налогового органа о наличии положительного, отрицательного или нулевого сальдо ЕНС.
Справка об отсутствии задолженности в Фонде пенсионного и социального страхования (выданная не ранее чем за месяц до даты подачи Заявки на получение субсидии)*.

Субсидирование части затрат по осуществлению деятельности в сфере бытового обслуживания

Документы, обязательные для предоставления:
Заявка на получение субсидии.
Опись документов, приложенных к заявке.
Копия формы «Сведения для ведения индивидуального (персонифицированного) учёта и сведения о начисленных страховых взносах на обязательное социальное страхование от несчастных случаев на производстве и профессиональных заболеваний (ЕФС-1)», форма ЕФС-1 утверждена Постановлением Правления ПФ РФ от 31.10.2022 № 245п) за год, предшествующий году оказания субсидии, и последний отчетный период текущего года с отметкой Фонда пенсионного и социального страхования, заверенная заявителем.
Копии документов по финансово-хозяйственной деятельности субъекта малого и среднего предпринимательства, заверенные заявителем:
юридические лица, применяющие общую систему налогообложения, представляют бухгалтерский баланс и отчет о прибылях и убытках за последний финансовый год;
СМиСП, применяющие упрощенную систему налогообложения, представляют налоговые декларации за два последних финансовых года с отметкой налогового органа;
СМиСП, применяющие систему налогообложения в виде единого налога на вмененный доход для отдельных видов деятельности, представляют налоговые декларации за два последних финансовых года с отметкой налогового органа;
индивидуальные предприниматели, применяющие общую систему налогообложения, представляют налоговые декларации с отметкой налогового органа за последний финансовый год
справка о постановке на учет физического лица в качестве налогоплательщика налога на профессиональный доход КНД 1122035 (для физических лиц, не являющихся индивидуальными предпринимателями и применяющими специальный налоговый режим «Налог на профессиональный доход»).
Копия паспорта гражданина Российской Федерации, заверенная заявителем – для индивидуальных предпринимателей и физических лиц.
Пояснительная записка, содержащая финансово-экономическое обоснование произведенных затрат и анализ эффективности деятельности СМиСП.
Копии документов, подтверждающих произведенные заявителем затраты (договоры, платежные поручения, счета, товарные накладные, акты выполненных работ (услуг) и др.), заверенные заявителем.
Справка-подтверждение основного вида экономической деятельности (приложение № 2 к Порядку подтверждения основного вида экономической деятельности страхователя по обязательному социальному страхованию от несчастных случаев на производстве и профессиональных заболеваний - юридического лица, а также видов экономической деятельности подразделений страхователя, являющихся самостоятельными классификационными единицами, утвержденному приказом Министерства здравоохранения и социального развития Российской Федерации от 31.01.2006 № 55) за последний финансовый год, подписанная заявителем.
Таблицы экономических показателей деятельности СМиСП в зависимости от применяемой системы налогообложения (таблицы 1-2).
Акт сверки принадлежности сумм денежных средств, перечисленных и (или) признаваемых в качестве единого налогового платежа либо сумм денежных средств, перечисленных не в качестве единого налогового платежа, в полном объеме по всем уплаченным налогам в федеральный бюджет, консолидированный бюджет Новосибирской области, во внебюджетные фонды за год, предшествующий году оказания субсидии, с отметкой налогового органа - для СМиСП, зарегистрированных ранее года оказания субсидии.
Заявление о соответствии вновь созданного юридического лица и вновь зарегистрированного индивидуального предпринимателя (в соответствии с отметкой в едином реестре субъектов малого и среднего предпринимательства) условиям отнесения к субъектам малого и среднего предпринимательства, установленным Федеральным законом от 24.07.2007 № 209-ФЗ «О развитии малого и среднего предпринимательства в Российской Федерации», по утвержденной форме.

Документы, которые заявитель имеет право предоставить
по собственной инициативе:

Копия свидетельства о государственной регистрации организации (индивидуального предпринимателя), заверенная заявителем.
Выписка из ЕГРЮЛ/ЕГРИП, выданная не ранее чем за 3 (три) месяца до даты подачи Заявки на получение субсидии*.
Копия свидетельства о постановке на учет в налоговом органе.
Справка налогового органа о наличии положительного, отрицательного или нулевого сальдо ЕНС.
Справка об отсутствии задолженности в Фонде пенсионного и социального страхования (выданная не ранее чем за месяц до даты подачи Заявки на получение субсидии)*.

*Указанный документ (информация) запрашивается Управлением в порядке межведомственного взаимодействия. При этом заявитель вправе представить указанный документ (информацию) в Управление по собственной инициативе.

ЕГРИП – Единый государственный реестр индивидуальных предпринимателей;
ЕГРЮЛ – Единый государственный реестр юридических лиц;
СМиСП – субъекты малого и среднего предпринимательства.

ТАБЛИЦА 1
ЭКОНОМИЧЕСКИЕ ПОКАЗАТЕЛИ ДЕЯТЕЛЬНОСТИ СМИСП,
ПРИМЕНЯЮЩЕГО ОБЩУЮ СИСТЕМУ НАЛОГООБЛОЖЕНИЯ

Наименование СМиСП _____

№ п/п	Наименование показателей	Годы, предшествующие финансовой поддержке*		Год оказания финансовой поддержки	
		показатели за 2-й год	показатели за 1-й год	показатели за последний отчетный период **	Показатели за год (план)
1	Выручка, тыс.руб.				
2	Уровень рентабельности реализованной продукции (п.2.1 / п.2.2), %				
2.1	чистая прибыль, тыс.руб.				
2.2	себестоимость реализованной продукции за год (стр. 2120 + 2210 + 2220 из формы 2 бухгалтерской отчетности), тыс. руб.				
3	Средняя численность работников (включая выполнявших работы по договорам гражданско-правового характера) всего, человек, из нее:				
3.1	списочного состава (без внешних совместителей), человек				
3.2	внешних совместителей, человек				
4	Фонд начисленной заработной платы работников списочного состава, тыс. руб.				
5	Среднемесячная заработная плата, руб. (п.4 / п.3.1 / кол-во месяцев)				
6	Поступление налогов в консолидированный бюджет Новосибирской области и Новосибирского района (тыс.руб.) всего, в том числе:				
6.1	налог на прибыль организаций				
6.2	налог на доходы физических лиц (НДФЛ)				
6.3	налог на имущество				
6.4	транспортный налог				
6.5	земельный налог				
6.6	единый налог на вмененный доход для отдельных видов деятельности (в случае, если СМиСП также осуществляет виды деятельности, в отношении которых применяется данная система налогообложения)				

Руководитель организации _____ (_____)
(индивидуальный предприниматель)
Примечания:
* При заполнении таблиц учитываются данные по двум годам, предшествовавшим году начала оказания финансовой поддержки.
Пример: если оказание финансовой поддержки начато в 2017 году, то предшествующие годы – 2016 (1-й год, предшествующий финансовой поддержке) и 2015 (2-й год, предшествующий финансовой поддержке).
** В скобках указывается отчетный период (I квартал, полугодие, 9 месяцев).

ТАБЛИЦА 2
ЭКОНОМИЧЕСКИЕ ПОКАЗАТЕЛИ ДЕЯТЕЛЬНОСТИ СМИСП,
ПРИМЕНЯЮЩЕГО УПРОЩЕННУЮ СИСТЕМУ НАЛОГООБЛОЖЕНИЯ, СИСТЕМУ НАЛОГООБЛОЖЕНИЯ В ВИДЕ ЕДИНОГО НАЛОГА НА ВМЕНЕННЫЙ ДОХОД ДЛЯ ОТДЕЛЬНЫХ ВИДОВ ДЕЯТЕЛЬНОСТИ ИЛИ СИСТЕМУ НАЛОГООБЛОЖЕНИЯ ДЛЯ СЕЛЬСКОХОЗЯЙСТВЕННЫХ ТОВАРОПРОИЗВОДИТЕЛЕЙ (ЕДИНЫЙ СЕЛЬСКОХОЗЯЙСТВЕННЫЙ НАЛОГ)

Наименование СМиСП _____

№ п/п	Наименование показателей	Годы, предшествующие финансовой поддержке*		Год оказания финансовой поддержки	
		показатели за 2-й год	показатели за 1-й год	показатели за последний отчетный период**	показатели за год (план)
1	Выручка, тыс. руб.				
2	Уровень рентабельности реализованной продукции (п.4 / п.3), %				
3	Расходы, тыс. руб.				
4	Чистый доход<***>, тыс. руб.				
5	Средняя численность работников (включая выполнявших работы по договорам гражданско-правового характера) всего, человек, из нее:				
5.1	списочного состава (без внешних совместителей)				
5.2	внешних совместителей				
6	Фонд начисленной заработной платы работников списочного состава, тыс. руб.				
7	Среднемесячная заработная плата, руб. (п.6 / п.5.1 / кол-во месяцев)				
8	Поступление налогов в консолидированный бюджет Новосибирской области и Новосибирского района (тыс. руб.) всего, в том числе:				
8.1	налог на доходы физических лиц (НДФЛ)				
8.2	единый налог (для упрощенной системы налогообложения)				
8.3	единый налог на вмененный доход для отдельных видов деятельности				
8.4	налог на имущество				
8.5	транспортный налог				
8.6	земельный налог				

Руководитель организации _____ (_____)
(индивидуальный предприниматель)
Примечания:
* При заполнении таблиц учитываются данные по двум годам, предшествовавшим году начала оказания финансовой поддержки.
Пример: если оказание финансовой поддержки начато в 2017 году, то предшествующие годы – 2016 (1-й год, предшествующий финансовой поддержке) и 2015 (2-й год, предшествующий финансовой поддержке).
** В скобках указывается отчетный период (I квартал, полугодие, 9 месяцев).
*** Доход за вычетом суммы расходов и уплаченных налогов.

ПРИЛОЖЕНИЕ № 4
к Порядку предоставления субсидий юридическим лицам (за исключением субсидий государственным(муниципальным) учреждениям), индивидуальным предпринимателям, а также физическим лицам – производителям товаров, работ, услуг Новосибирского района Новосибирской области в рамках реализации муниципальной программы Новосибирского района Новосибирской области «Развитие и поддержка субъектов среднего и малого предпринимательства Новосибирского района Новосибирской области на 2017-2025 годы» утвержденную постановлением администрации Новосибирского района Новосибирской области от 21.03.2017 № 446-па

ТАБЛИЦЫ ЭКОНОМИЧЕСКИХ ПОКАЗАТЕЛЕЙ ДЕЯТЕЛЬНОСТИ СМиСП, ПОЛУЧИВШИХ СУБСИДИЮ

ТАБЛИЦА 1
ЭКОНОМИЧЕСКИЕ ПОКАЗАТЕЛИ ДЕЯТЕЛЬНОСТИ СМИСП,
ПРИМЕНЯЮЩЕГО ОБЩУЮ СИСТЕМУ НАЛОГООБЛОЖЕНИЯ

Наименование СМиСП _____

№ п/п	Наименование показателей	Годы, предшествующие финансовой поддержке*		Год оказания субсидии
		показатели за 2-й год	показатели за 1-й год	
1	Объем выпускаемой продукции, услуг в натуральном выражении (шт., ед. и др.)			
2	Выручка, тыс. руб.			
3	Уровень рентабельности реализованной продукции (п.2.1 / п.2.2), %			
3.1	Фактическая прибыль за год (стр. 2200 из формы 2 бухгалтерской отчетности), тыс. руб.			
3.2	Себестоимость реализованной продукции за год (стр. 2120 + 2210 + 2220 из формы 2 бухгалтерской отчетности), тыс. руб.			
4	Средняя численность работников (включая выполнявших работы по договорам гражданско-правового характера), всего, человек, из нее:			
4.1	Списочного состава (без внешних совместителей)			
4.2	Внешних совместителей			
5	Фонд начисленной заработной платы работников списочного состава и внешних совместителей			
6	Среднемесячная заработная плата, руб. (п.4 /(п.3.1+п.3.2)			
7	Поступление налогов в консолидированный бюджет Новосибирской области (тыс. руб.), всего, в том числе:			
7.1	Налог на прибыль организаций			
7.2	Налог на доходы физических лиц (НДФЛ)			
7.3	Налог на имущество			
7.4	Транспортный налог			
7.5	Земельный налог			
8	Прирост поступлений в консолидированный бюджет Новосибирской области в сравнении с предшествующим годом (тыс. руб.), всего, в том числе:			
8.1	По налогу на прибыль организаций			
8.2	По налогу на доходы физических лиц (НДФЛ)			
8.3	По налогу на имущество			
8.4	По транспортному налогу			
8.5	По земельному налогу			

Руководитель организации _____ (_____)
(индивидуальный предприниматель)

Примечания:
* При заполнении таблиц учитываются данные по двум годам, предшествовавшим году начала оказания субсидии.
Пример: если получение субсидии начато в 2024 году, то предшествующие годы – 2023 (1-й год, предшествующий финансовой поддержке) и 2022 (2-й год, предшествующий финансовой поддержке).
** Доход за вычетом суммы расходов и уплаченных налогов.

ТАБЛИЦА 2
ЭКОНОМИЧЕСКИЕ ПОКАЗАТЕЛИ ДЕЯТЕЛЬНОСТИ СМИСП,
ПРИМЕНЯЮЩЕГО УПРОЩЕННУЮ СИСТЕМУ НАЛОГООБЛОЖЕНИЯ, УПРОЩЕННУЮ СИСТЕМУ НАЛОГООБЛОЖЕНИЯ НА ОСНОВЕ ПАТЕНТА, СИСТЕМУ НАЛОГООБЛОЖЕНИЯ В ВИДЕ ЕДИНОГО НАЛОГА НА ВМЕНЕННЫЙ ДОХОД ДЛЯ ОТДЕЛЬНЫХ ВИДОВ ДЕЯТЕЛЬНОСТИ

Наименование СМиСП_____

№ п/п	Наименование показателей	Годы, предшествующие финансовой поддержке*		Год оказания субсидии
		показатели за 2-й год	показатели за 1-й год	
1	Объем выпускаемой продукции, услуг в натуральном выражении (шт., ед. и др.)			
2	Выручка, тыс. руб.			
3	Уровень рентабельности реализованной продукции (п.4/ п.3), %			
4	Расходы, тыс. руб.			
5	Чистый доход **, тыс. руб.			
6	Средняя численность работников (включая выполнявших работы по договорам гражданско-правового характера), всего, человек, из нее:			
6.1	Списочного состава (без внешних совместителей)			
6.2	Внешних совместителей			
7	Фонд начисленной заработной платы работников (указанных в п.5), всего, тыс.руб., из него:			
8	Фонд начисленной заработной платы работников списочного состава и внешних совместителей			
9	Среднемесячная заработная плата, руб. (п.6/ (п.5.1+ п.5.2)			
10	Поступление налогов в консолидированный бюджет Новосибирской области (тыс. руб.), всего, в том числе:			
10.1	Налог на доходы физических лиц (НДФЛ)			
10.2	Единый налог (для упрощенной системы налогообложения)			
10.3	Налог для упрощенной системы налогообложения на основе патента			
10.4	Единый налог на вмененный доход для отдельных видов деятельности			
10.5	Налог на имущество			
10.6	Транспортный налог			
10.7	Земельный налог			
11	Прирост поступлений в консолидированный бюджет Новосибирской области в год оказания субсидии в сравнении с предшествующим годом (тыс. руб.), всего, в том числе:			
11.1	Налог на доходы физических лиц (НДФЛ)			
11.2	По единому налогу (для упрощенной системы налогообложения)			
11.3	По налогу для упрощенной системы налогообложения на основе патента			
11.4	По единому налогу на вмененный доход для отдельных видов деятельности			
11.5	По налогу на имущество			
11.6	По транспортному налогу			
11.7	По земельному налогу			

Руководитель организации
(индивидуальный предприниматель) _____ (_____)

Примечания:
* При заполнении таблиц учитываются данные по двум годам, предшествовавшим году начала оказания субсидии.
Пример: если получение субсидии начато в 2024 году, то предшествующие годы – 2023 (1-й год, предшествующий финансовой поддержке) и 2022 (2-й год, предшествующий финансовой поддержке).
** Доход за вычетом суммы расходов и уплаченных налогов.

ПРИЛОЖЕНИЕ № 5
к Порядку предоставления субсидий юридическим лицам (за исключением субсидий государственным(муниципальным) учреждениям), индивидуальным предпринимателям, а также физическим лицам – производителям товаров, работ, услуг Новосибирского района Новосибирской области в рамках реализации муниципальной программы Новосибирского района Новосибирской области «Развитие и поддержка субъектов среднего и малого предпринимательства Новосибирского района Новосибирской области на 2017-2025 годы» утвержденную постановлением администрации Новосибирского района Новосибирской области от 21.03.2017 № 446-па

ФОРМА

ДОГОВОР №_____
О ПРЕДОСТАВЛЕНИИ СУБСИДИИ В ФОРМЕ
(УКАЗЫВАЕТСЯ ФОРМА ПОДДЕРЖКИ)

г. Новосибирск «____» _____ 20___

Администрация Новосибирского района Новосибирской области, именуемая в дальнейшем «Администрация», в лице _____, действующего на основании Устава Новосибирского района, с одной стороны, и _____, действующий на основании _____, именуемый в дальнейшем «Получатель», с другой стороны, вместе именуемые «Стороны», в целях реализации мероприятий муниципальной программы «Развитие и поддержка субъектов малого и среднего предпринимательства Новосибирского района Новосибирской области на 20172025 годы» (далее – Программа), утвержденной постановлением администрации Новосибирского района Новосибирской области от 21.03.2017 № 446–па, и на основании протокола заседания комиссии по развитию малого и среднего предпринимательства в Новосибирском районе Новосибирской области (дата и номер) заключили настоящий Договор о нижеследующем:

1. Предмет договора
1.1. Предметом настоящего Договора является предоставление субсидии Получателю в рамках осуществления мероприятий, предусмотренных Программой и Соглашением от «___» _____ 20____ № _____ между министерством промышленности, торговли и развития предпринимательства Новосибирской области и администрацией Новосибирского района Новосибирской области о предоставлении бюджету Новосибирского района субсидии из областного бюджета Новосибирской области на софинансирование Программы, в целях _____.

2. Права и обязанности сторон
2.1. Администрация обязуется:
2.1.1. Предоставить Получателю субсидию (форма поддержки) из областного бюджета на сумму (сумма) и из районного бюджета на сумму (сумма).
2.1.2. Перечислить субсидию на расчётный счёт Получателя согласно условиям настоящего Договора.
2. 2. Получатель обязуется:
2.2.1. Обеспечить превышение уровня среднемесячной заработной платы одного работника по отношению к установленной величине прожиточного минимума для трудоспособного населения Новосибирской области в ____ году.
2.2.2. Обеспечить безубыточную деятельность по итогам ____ года.
2.2.3. Обеспечить рост количества рабочих мест не менее чем на одно в _____ году.
2.2.4. Не иметь задолженности по возврату в бюджет Новосибирского района Новосибирской области субсидий, бюджетных инвестиций, предоставленных в том числе в соответствии с иными правовыми актами, и иной просроченной задолженности перед бюджетом Новосибирского района Новосибирской области.
2.2.5. Не приобретать за счет полученных средств иностранную валюту, за исключением операций, осуществляемых в соответствии с валютным законодательством Российской Федерации при закупке (поставке) высокотехнологичного импортного оборудования, сырья и комплектующих изделий, а также связанных с достижением целей предоставления этих средств иных операций, определенных нормативными правовыми актами, муниципальными правовыми актами, регулирующими предоставление субсидий.
2.2.6. Для осуществления контроля за получением субсидии и оценки ее бюджетной эффективности, не позднее 1 апреля (год) предоставить в администрацию Новосибирского района Новосибирской области отчетность с приложением документов в соответствии с Порядком оказания субсидии субъектам малого и среднего предпринимательства Новосибирского района Новосибирской области.
2.2.7. Получатель обязуется не препятствовать осуществлению Управлением экономического развития, промышленности и торговли администрации проверок условий, целей и порядка предоставления субсидий (при наличии оснований).
2.3. Администрация имеет право:
2.3.1. Оказывать консультационную помощь по возникающим вопросам, связанным с реализацией настоящего Договора.

2.3.2. В одностороннем порядке отказаться от исполнения настоящего Договора в случае неисполнения условий настоящего договора Получателем.

2.4. Получатель имеет право:

2.4.1. При надлежащем выполнении им обязательств по настоящему Договору запросить информацию о сроках перечисления ему субсидий.

3. Порядок перечисления субсидий

3.1. Перечисление субсидии осуществляется на расчетный счет Получателя, указанный в п.7 «Адреса и реквизиты сторон», не позднее десятого рабочего дня, следующего за днем принятия Администрацией решения о предоставлении субсидии.

4. Ответственность сторон

4.1. За невыполнение или ненадлежащее выполнение обязательств по настоящему Договору стороны несут ответственность в соответствии с действующим законодательством.

4.2. В случае невыполнения по итогам (__) года условий предоставления субсидии, указанных в пункте 2.2 настоящего Договора, Получатель обязан вернуть полученную субсидию в бюджет Новосибирского района Новосибирской области в течение 30 (тридцати) дней со дня предъявления администрацией требования о возврате.

4.3. В случае нарушения Получателем порядка и условий предоставления субсидии, Получатель теряет право на получение государственной и муниципальной поддержки на 3 года, начиная с года, следующего за годом предоставления субсидии.

4.4. Получатели субсидий несут ответственность за достоверность представленных сведений об использовании субсидий в соответствии с действующим законодательством Российской Федерации.

5. Антикоррупционная оговорка

5.1. Каждая из сторон настоящего Договора подтверждает, что ни сама сторона, ни ее руководство или работники не предлагали, не обещали, не требовали, не принимали деньги, ценные бумаги, иное имущество или услуги, связанные с заключением или исполнением настоящего Договора.

5.2. Стороны обязуются в течение всего срока действия настоящего Договора и после его истечения принять все разумные меры для недопущения действий, указанных в п.5.1, в том числе со стороны руководства или работников сторон, третьих лиц.

5.3. Сторонам настоящего Договора, их руководителям и работникам запрещается совершать действия, нарушающие действующее антикоррупционное законодательство Российской Федерации.

5.4. В случае возникновения у стороны настоящего Договора подозрений, что произошло или может произойти нарушение каких-либо положений настоящей оговорки, соответствующая сторона обязуется уведомить другую сторону об этом в письменной форме. Указанная сторона имеет право приостановить исполнение обязательств по настоящему Договору до получения подтверждения от другой стороны, что нарушение не произошло или не произойдет.

Подтверждение должно быть направлено в течение 14 рабочий дней с даты получения письменного уведомления.

5.5. В отношении третьих лиц (посредников) стороны обязуются:

5.5.1. Проинструктировать их о неприемлемости коррупционных действий и нетерпимости участия в каком-либо коррупционном действии, связанном с исполнением настоящего Договора.

5.5.2. Не привлекать их в качестве канала для совершения коррупционных действий.

5.5.3. Не осуществлять им выплат, превышающих размер соответствующего вознаграждения за оказываемые ими законные услуги.

5.5.4. Включить данную антикоррупционную оговорку во все договоры, заключенные во исполнение настоящего Договора с третьими лицами.

6. Прочие условия

6.1. Все споры, возникающие в процессе исполнения Договора, решаются Сторонами путем переговоров, а при не достижении согласия – в судебном порядке.

6.2. Настоящий Договор составлен в трех подлинных экземплярах, два для администрации один для Получателя.

7. Адреса и реквизиты сторон

Администрация Новосибирского района Новосибирской области Глава Новосибирского района _____ (подпись) м. п.	Получатель: _____ (подпись)» м. п.

АДМИНИСТРАЦИЯ НОВОСИБИРСКОГО РАЙОНА НОВОСИБИРСКОЙ ОБЛАСТИ

ПОСТАНОВЛЕНИЕ

20.11.2023 г. г.Новосибирск № 2730-па

О внесении изменений в Приложение № 3 к постановлению администрации Новосибирского района Новосибирской области от 17.11.2022 г. № 2214-па «Об утверждении нормативных затрат на оказание муниципальных услуг и выполнение работ муниципальными учреждениями Новосибирского района Новосибирской области»

В соответствии с пунктами 10, 21 Порядка формирования муниципального задания на оказание муниципальных услуг (выполнение работ) в отношении муниципальных учреждений Новосибирского района Новосибирской области и финансового обеспечения выполнения муниципального задания, утвержденного постановлением администрации Новосибирского района Новосибирской области от 21.12.2015 № 4227-па, администрация Новосибирского района Новосибирской области

ПОСТАНОВЛЯЕТ:

1. Внести изменения в Приложение № 3 к постановлению администрации Новосибирского района Новосибирской области от 17.11.2022 г. № 2214-па «Об утверждении нормативных затрат на оказание муниципальных работ муниципальными учреждениями Новосибирского района Новосибирской области», изложив его в новой редакции согласно Приложению.

2. Управлению экономического развития, промышленности и торговли администрации Новосибирского района Новосибирской области Марусиной Н.Д. обеспечить опубликование настоящего постановления в газете «Новосибирский район – территория развития» и размещение на сайте администрации Новосибирского района Новосибирской области в информационно-телекоммуникационной сети «Интернет».

3. Контроль за исполнением постановления возложить на первого заместителя главы администрации Новосибирского района Новосибирской области Сергееву Т.Н.

Глава района А.Г.Михайлов

ПРИЛОЖЕНИЕ
к постановлению администрации
Новосибирского района Новосибирской области
от 20.11.2023 г. № 2730-па

«ПРИЛОЖЕНИЕ № 3
к постановлению администрации
Новосибирского района Новосибирской области
от 17.11.22 г. № 2214-па»

Значения нормативных затрат на выполнение работ муниципальными учреждениями Новосибирского района Новосибирской области на 2023 год и плановый период 2024 и 2025 годов

Наименование работ	Уникальный номер реестровой записи	Единица измерения объема работ	Значение базового норматива затрат на выполнение работы, рублей (в расчете на 1 единицу)		
			2023 г.	2024 г.	2025 г.
Муниципальное бюджетное учреждение дополнительного образованияНовосибирского района Новосибирской области «Детская музыкальная школа р.п. Краснообск»					
Дополнительная общеразвивающая программа художественной направленности	854199.Р.57.1.00220001002	Число обучающихся	95 465,01	91 775,17	91 683,71
Дополнительная профессиональная программа в области искусств (Фортепиано)	854199.Р.57.1.00640001003	Число обучающихся	97 333,71	93 571,65	93 478,40
Дополнительная профессиональная программа в области искусств (Народные инструменты)	854199.Р.57.1.00700001003	Число обучающихся	97 333,71	93 571,65	93 478,40
Дополнительная профессиональная программа в области искусств (Струнные инструменты)	854199.Р.57.1.00670001003	Число обучающихся	108 910,46	104 700,93	104 596,60
Наименование работ	Уникальный номер реестровой записи	Единица измерения объема работ	Значение базового норматива затрат на выполнение работы, рублей (в расчете на 1 единицу)		
			2023 г.	2024 г.	2025 г.
Дополнительная профессиональная программа в области искусств (Духовые и ударные инструменты)	854199.Р.57.1.00730001003	Число обучающихся	97 333,71	93 571,65	93 478,40
Дополнительная профессиональная программа в области искусств (Хоровое пение)	854199.Р.57.1.00760002003	Число обучающихся	108 910,46	104 700,93	104 596,60
Организация и проведение культурно-массовых мероприятий в сфере образования (творческие)	932929.Р.57.1.51220001003	Количество проведенных мероприятий	11 407,92	10 334,67	10 334,67
Организация и проведение культурно-массовых мероприятий в сфере образования (методические)	932929.Р.57.1.52610001003	Количество проведенных мероприятий	6 207,61	5 623,61	5 623,61
Муниципальное бюджетное учреждение Новосибирского района Новосибирской области дополнительного образования «Детская школа искусств с. Барышево»					
Дополнительная общеразвивающая программа художественной направленности	854199.Р.57.1.00220001002	Число обучающихся	55 877,30	47 604,81	44 780,82
Дополнительная профессиональная программа в области искусств (Декоративно-прикладное творчество)	854199.Р.57.1.00830001003	Число обучающихся	50 632,03	43 136,09	40 577,19
Дополнительная профессиональная программа в области искусств (Живопись)	854199.Р.57.1.00820001003	Число обучающихся	81 109,54	69 101,48	65 002,28
Дополнительная профессиональная программа в области искусств (Музыкальный фольклор)	854199.Р.57.1.00790001003	Число обучающихся	50 632,03	43 136,09	40 577,19
Дополнительная профессиональная программа в области искусств (Народные инструменты)	854199.Р.57.1.00700001003	Число обучающихся	69 863,56	59 520,44	55 989,60
Организация и проведение культурно-массовых мероприятий в сфере образования (творческие)	932929.Р.57.1.51220001003	Количество проведенных мероприятий	9 199,88	8 564,76	8 564,76
Организация и проведение культурно-массовых мероприятий в сфере образования (методические)	932929.Р.57.1.52610001003	Количество проведенных мероприятий	4 945,46	4 660,51	4 660,51
Наименование работ	Уникальный номер реестровой записи	Единица измерения объема работ	Значение базового норматива затрат на выполнение работы, рублей (в расчете на 1 единицу)		
			2023 г.	2024 г.	2025 г.
Муниципальное казенное учреждение Новосибирского района Новосибирской области дополнительного образования«Детская школа искусств с.Боровое»					
Дополнительная общеразвивающая программа художественной направленности	854199.Р.57.1.00220001002	Число обучающихся	58 395,65	58 011,57	57 959,01
Дополнительная профессиональная программа в области искусств (Живопись)	854199.Р.57.1.00820001003	Число обучающихся	69 122,72	68 668,09	68 605,87
Дополнительная профессиональная программа в области искусств (Хореографическое творчество)	854199.Р.57.1.00850001003	Число обучающихся	34 655,34	34 427,40	34 396,21
Дополнительная профессиональная программа в области искусств (Народные инструменты)	854199.Р.57.1.00700001003	Число обучающихся	59 538,73	59 147,13	59 093,55
Организация и проведение культурно-массовых мероприятий в сфере образования (творческие)	932929.Р.57.1.51220001003	Количество проведенных мероприятий	7 814,47	7 102,78	7 102,78

Организация и проведение культурно-массовых мероприятий в сфере образования (методические)	932929.P.57.1.52610001003	Количество проведенных мероприятий	4 252,24	3 864,98	3 864,98
Муниципальное казенное учреждение Новосибирского района Новосибирской области дополнительного образования «Детская школа искусств с. Верх-Тула»					
Дополнительная общеразвивающая программа художественной направленности	854199.P.57.1.00220001002	Число обучающихся	73 529,71	48 063,30	48 639,13
Дополнительная профессиональная программа в области искусств (Фортепиано)	854199.P.57.1.00640001003	Число обучающихся	74 969,04	49 004,13	49 591,23
Дополнительная профессиональная программа в области искусств (Народные инструменты)	854199.P.57.1.00700002003	Число обучающихся	74 969,04	49 004,13	49 591,23
Дополнительная профессиональная программа в области искусств (Живопись)	854199.P.57.1.00820001003	Число обучающихся	87 036,86	56 892,36	57 573,97
Дополнительная профессиональная программа в области искусств (Хореографическое творчество)	854199.P.57.1.00850001003	Число обучающихся	43 636,76	28 523,53	28 865,26
Наименование работ	Уникальный номер реестровой записи	Единица измерения объема работ	Значение базового норматива затрат на выполнение работы, рублей (в расчете на 1 единицу)		
			2023 г.	2024 г.	2025 г.
Организация и проведение культурно-массовых мероприятий в сфере образования (творческие)	932929.P.57.1.51220001003	Количество проведенных мероприятий	9 199,88	8 806,08	8 806,08
Организация и проведение культурно-массовых мероприятий в сфере образования (методические)	932929.P.57.1.52610001003	Количество проведенных мероприятий	5 006,11	4 791,83	4 791,83
Муниципальное бюджетное учреждение дополнительного образования «Детская школа искусств с. Криводановка»					
Дополнительная общеразвивающая программа художественной направленности	854199.P.57.1.00220001002	Число обучающихся	60 205,12	59 087,89	58 640,20
Дополнительная профессиональная программа в области искусств (Живопись)	854199.P.57.1.00820001003	Число обучающихся	71 264,58	69 942,12	69 412,20
Дополнительная профессиональная программа в области искусств (Хореографическое творчество)	854199.P.57.1.00850001003	Число обучающихся	35 729,18	35 066,15	34 800,47
Организация и проведение культурно-массовых мероприятий в сфере образования (творческие)	932929.P.57.1.51220001003	Количество проведенных мероприятий	5 060,42	5 002,83	5 002,83
Организация и проведение культурно-массовых мероприятий в сфере образования (методические)	932929.P.57.1.52610001003	Количество проведенных мероприятий	2 753,63	3 145,91	3 293,26
Муниципальное казенное учреждение Новосибирского района Новосибирской области дополнительного образования«Детская школа искусств д.п. Кудряшовский»					
Дополнительная общеразвивающая программа художественной направленности	854199.P.57.1.00220001002	Число обучающихся	54 394,76	55 704,19	59 754,53
Дополнительная профессиональная программа в области искусств (Хореографическое творчество)	854199.P.57.1.00850001003	Число обучающихся	32 280,98	33 058,07	35 461,77
Дополнительная профессиональная программа в области искусств (Живопись)	854199.P.57.1.00820001003	Число обучающихся	64 386,89	65 936,85	70 731,22
Дополнительная профессиональная программа в области искусств (Народные инструменты)	854199.P.57.1.00700001003	Число обучающихся	55 459,53	56 794,59	60 924,21
Дополнительная профессиональная программа в области искусств (Духовые и ударные инструменты)	854199.P.57.1.00730001003	Число обучающихся	55 459,53	56 794,59	60 924,21
Наименование работ	Уникальный номер реестровой записи	Единица измерения объема работ	Значение базового норматива затрат на выполнение работы, рублей (в расчете на 1 единицу)		
			2023 г.	2024 г.	2025 г.
Дополнительная профессиональная программа в области искусств (Хоровое пение)	854199.P.57.1.00780002003	Число обучающихся	31 788,60	32 553,84	34 920,88
Дополнительная профессиональная программа в области искусств (Музыкальный фольклор)	854199.P.57.1.00790001003	Число обучающихся	40 193,04	41 160,59	44 153,44
Организация и проведение культурно-массовых мероприятий в сфере образования (творческие)	932929.P.57.1.51220001003	Количество проведенных мероприятий	10 372,63	9 752,42	9 752,42
Организация и проведение культурно-массовых мероприятий в сфере образования (методические)	932929.P.57.1.52610001003	Количество проведенных мероприятий	5 644,26	5 306,78	5 306,78
Дополнительная профессиональная программа в области искусств (Хоровое пение)	854199.P.57.1.00760002003	Число обучающихся	62 939,27	62 014,13	65 558,47
Муниципальное казенное учреждение дополнительного образования«Детская школа искусств с.Раздольное»					
Дополнительная общеразвивающая программа художественной направленности	854199.P.57.1.00220001002	Число обучающихся	53 558,67	71 509,55	70 248,32
Дополнительная профессиональная программа в области искусств (Живопись)	854199.P.57.1.00820001003	Число обучающихся	63 397,21	84 645,61	83 152,69
Организация и проведение культурно-массовых мероприятий в сфере образования (творческие)	932929.P.57.1.51220001003	Количество проведенных мероприятий	4 766,66	5 048,30	5 048,30
Организация и проведение культурно-массовых мероприятий в сфере образования (методические)	932929.P.57.1.52610001003	Количество проведенных мероприятий	2 593,78	2 747,03	2 747,03
Муниципальное казенное учреждение Новосибирского района Новосибирской области дополнительного образования «Детская школа искусств п.Тулинский»					
Дополнительная общеразвивающая программа художественной направленности	854199.P.57.1.00220001002	Число обучающихся	60 092,21	87 209,77	86 816,79
Дополнительная профессиональная программа в области искусств (Фортепиано)	854199.P.57.1.00640001003	Число обучающихся	61 268,50	88 916,88	88 516,21
Наименование работ	Уникальный номер реестровой записи	Единица измерения объема работ	Значение базового норматива затрат на выполнение работы, рублей (в расчете на 1 единицу)		
			2023 г.	2024 г.	2025 г.
Дополнительная профессиональная программа в области искусств (Народные инструменты)	854199.P.57.1.00700001003	Число обучающихся	61 268,50	88 916,88	88 516,21
Дополнительная профессиональная программа в области искусств (Духовые инструменты)	854199.P.57.1.00730001003	Число обучающихся	61 268,50	88 916,88	88 516,21
Дополнительная профессиональная программа в области искусств (Музыкальный фольклор)	854199.P.57.1.00790001003	Число обучающихся	44 402,96	64 440,50	64 150,12
Дополнительная профессиональная программа в области искусств (Инструменты эстрадного оркестра)	854199.P.57.1.00740001003	Число обучающихся	61 268,50	88 916,88	88 516,21
Дополнительная профессиональная программа в области искусств (Декаративно-прикладное творчество)	854199.P.57.1.00830001003	Число обучающихся	44 402,96	64 440,50	64 150,12
Дополнительная профессиональная программа в области искусств (Хореографическое творчество)	854199.P.57.1.00850001003	Число обучающихся	38 802,10	56 178,33	57 951,74
Организация и проведение культурно-массовых мероприятий в сфере образования (творческие)	932929.P.57.1.51220001003	Количество проведенных мероприятий	9 424,68	8 948,28	8 716,16
Организация и проведение культурно-массовых мероприятий в сфере образования (методические)	932929.P.57.1.52610001003	Количество проведенных мероприятий	5 128,44	4 869,21	4 742,90
Муниципальное бюджетное учреждение Новосибирского района Новосибирской области дополнительного образования «Детская школа искусств с.Ярково»					
Дополнительная общеразвивающая программа художественной направленности	854199.P.57.1.00220001002	Число обучающихся	70 709,97	68 375,47	83 329,48
Дополнительная профессиональная программа в области искусств (Живопись)	854199.P.57.1.00820001003	Число обучающихся	83 699,14	80 935,80	99 388,40
Дополнительная профессиональная программа в области искусств (Декаративно-прикладное творчество)	854199.P.57.1.00830001003	Число обучающихся	52 248,57	50 523,57	62 042,47
Дополнительная профессиональная программа в области искусств (Хореографическое творчество)	854199.P.57.1.00850001003	Число обучающихся	41 963,36	40 577,94	49 829,32
Дополнительная профессиональная программа в области искусств (Фортепиано)	854199.P.57.1.00640001003	Число обучающихся	72 094,10	69 713,90	85 608,02
Наименование работ	Уникальный номер реестровой записи	Единица измерения объема работ	Значение базового норматива затрат на выполнение работы, рублей (в расчете на 1 единицу)		
			2023 г.	2024 г.	2025 г.
Дополнительная профессиональная программа в области искусств (Народные инструменты)	854199.P.57.1.00700001003	Число обучающихся	72 094,10	69 713,90	85 608,02
Дополнительная профессиональная программа в области искусств (Музыкальный фольклор)	854199.P.57.1.00790001003	Число обучающихся	52 248,57	50 523,57	62 042,47
Организация и проведение культурно-массовых мероприятий в сфере образования (творческие)	932929.P.57.1.51220001003	Количество проведенных мероприятий	6 405,57	5 939,74	5 939,74
Организация и проведение культурно-массовых мероприятий в сфере образования (методические)	932929.P.57.1.52610001003	Количество проведенных мероприятий	3 485,59	3 232,11	3 232,11
Муниципальное казенное учреждение Новосибирского района Новосибирской области «Управление культуры Новосибирского района»					
Организация и проведение мероприятий (культурно-массовые (иная деятельность, в результате которой сохраняются, создаются, распространяются и осваиваются культурные ценности): культурно-массовые (иная деятельность, в результате которой сохраняются, создаются, распространяются и осваиваются культурные ценности)	900410.P.57.1.50620001003	Количество проведенных мероприятий, единиц	296 739,76	296 739,76	296 739,76
Организация и проведение культурно-просветительских мероприятий	900410.P.57.1.50920001003	Количество проведенных мероприятий, единиц	213 071,92	213 071,92	213 071,92
Организация деятельности клубных формирований и формирований самодеятельного народного творчества	949916.P.57.1.50820001003	Количество участников мероприятий, человек	52 456,1	52 456,1	52 456,1
Муниципальное казенное учреждение Новосибирского района Новосибирской области «Централизованная библиотечная система»					
Библиотечное, библиографическое и информационное обслуживание пользователей библиотеки	910111.P.57.1.40430001003	Количество посещений, единиц	202,96	202,96	202,96
Организация и проведение культурно-просветительских мероприятий	900410.P.57.1.50920001003	Количество проведенных мероприятий, ед.	350,77	350,77	350,77
Наименование работ	Уникальный номер реестровой записи	Единица измерения объема работ	Значение базового норматива затрат на выполнение работы, рублей (в расчете на 1 единицу)		
			2023 г.	2024 г.	2025 г.
Библиографическая обработка документов и создание каталогов	910111.P.57.1.42120001003	количество внесенных в электронный каталог библиографических записей без учета аналитических записей, единиц	65	65	65
Формирование, учет, изучение, обеспечение физического сохранения и безопасности фондов библиотек, включая оцифровку фондов	910111.P.57.1.42320001003	Количество документов, единиц	205,06	205,06	205,06
Муниципальное автономное учреждение Новосибирского района Новосибирской области «Спортивная школа «Олимпия»					
Организация и проведение спортивно-оздоровительной работы по развитию физической культуры и спорта среди различных групп населения	931911.P.57.1.11110049005	Количество привлеченных лиц, человек	89 551,25	89 551,25	89 551,25

АДМИНИСТРАЦИЯ НОВОСИБИРСКОГО РАЙОНА НОВОСИБИРСКОЙ ОБЛАСТИ

ПОСТАНОВЛЕНИЕ

24.11.2023 г. г. Новосибирск № 2795-па

Об утверждении Порядка предоставления субсидии юридическим лицам, индивидуальным предпринимателям, физическим лицам – производителям товаров, работ, услуг на оплату соглашения о финансовом обеспечении затрат, связанных с оказанием муниципальных услуг в социальной сфере в соответствии с социальным сертификатом

В соответствии с частью 2 статьи 22 Федерального закона от 13.07.2020 № 189-ФЗ «О государственном (муниципальном) социальном заказе на оказание государственных (муниципальных) услуг в социальной сфере», частью 2 статьи 78.4 Бюджетного кодекса Российской Федерации администрация Новосибирского района Новосибирской области

ПОСТАНОВЛЯЕТ:

1. Утвердить прилагаемый Порядок предоставления субсидии юридическим лицам, индивидуальным предпринимателям, физическим лицам – производителям товаров, работ, услуг на оплату соглашения о финансовом обеспечении затрат, связанных с оказанием муниципальных услуг в социальной сфере в соответствии с социальным сертификатом.

2. Муниципальному казенному учреждению «Управление образования Новосибирского района Новосибирской области» (Кузнецова Ю.В.) обеспечить опубликование постановления в газете «Новосибирский район – территория развития» и размещение на сайте администрации Новосибирского района Новосибирской области в информационно-коммуникационной сети Интернет.

3. Контроль за выполнением постановления возложить на заместителя главы администрации Новосибирского района Новосибирской области Носова С.А.

И.о. Главы района Т.Н.Сергеева

УТВЕРЖДЕН
постановлением администрации
Новосибирского района
Новосибирской области
от _____ № _____

ПОРЯДОК ПРЕДОСТАВЛЕНИЯ СУБСИДИИ ЮРИДИЧЕСКИМ ЛИЦАМ, ИНДИВИДУАЛЬНЫМ ПРЕДПРИНИМАТЕЛЯМ, ФИЗИЧЕСКИМ ЛИЦАМ – ПРОИЗВОДИТЕЛЯМ ТОВАРОВ, РАБОТ, УСЛУГ НА ОПЛАТУ СОГЛАШЕНИЯ О ФИНАНСОВОМ ОБЕСПЕЧЕНИИ ЗАТРАТ, СВЯЗАННЫХ С ОКАЗАНИЕМ МУНИЦИПАЛЬНЫХ УСЛУГ В СОЦИАЛЬНОЙ СФЕРЕ В СООТВЕТСТВИИ С СОЦИАЛЬНЫМ СЕРТИФИКАТОМ

1. Настоящий Порядок предоставления субсидии юридическим лицам, индивидуальным предпринимателям, физическим лицам – производителям товаров, работ, услуг на оплату соглашения о финансовом обеспечении затрат, связанных с оказанием муниципальных услуг в социальной сфере в соответствии с социальным сертификатом на получение муниципальной услуги в социальной сфере (далее соответственно – Порядок, Соглашение), разработан в соответствии со статьей 78.4 Бюджетного кодекса Российской Федерации, ч.2 ст.22 Федерального закона от 13.07.2020№ 189-ФЗ «О государственном (муниципальном) социальном заказе на оказание государственных (муниципальных) услуг в социальной сфере» (далее – Федеральный закон № 189-ФЗ) и определяет цели и условия предоставления субсидии юридическим лицам, индивидуальным предпринимателям, физическим лицам – производителям товаров, работ, услуг.

2. Целью предоставления субсидии юридическим лицам, индивидуальным предпринимателям, физическим лицам – производителям товаров, работ, услуг (далее – получатели субсидии) является исполнение муниципального социального заказа на оказание муниципальной услуги в социальной сфере «Реализация дополнительных общеразвивающих программ» (далее – муниципальная услуга)

в соответствии с социальным сертификатом.

3. Предоставление субсидии осуществляется в пределах лимитов бюджетных обязательств, предусмотренных решением Совета депутатов Новосибирского района Новосибирской области от 22.12.2022 № 2 «О бюджете Новосибирского района Новосибирской области на 2023 и плановый период 2024 и 2025 годов»,

и доведенных на цели, указанные в п.2 настоящего Порядка, администрации Новосибирского района Новосибирской области, являющейся уполномоченным органом (далее – уполномоченный орган).

4. Результатом предоставления субсидии является оказание в соответствии с Требованиями к условиям и порядку оказания муниципальной услуги в социальной сфере «Реализация дополнительных общеразвивающих программ (за исключением дополнительных предпрофессиональных программ в области искусств)», утвержденными приказом Муниципального казенного учреждения

«Управление образования Новосибирского района Новосибирской области» от 02.11.2023 № 110 (далее – Требования к условиям и порядку), муниципальной услуги потребителям услуг, предъявившим получателю субсидии социальный сертификат.

5. Размер субсидии, предоставляемый i-му получателю субсидии (Vi) определяется в формируемом уполномоченным органом расчете, форма которого утверждается в составе приложения к Соглашению по следующей формуле:

$$V_i = \sum_{j=1}^{n} Q_j * P_j$$

где:

Qj – объем муниципальной услуги, оказываемой в соответствии

с социальным сертификатом j-му потребителю услуги;

Pj – нормативные затраты на оказание муниципальной услуги на единицу показателя объема муниципальной услуги, установленные на основании Порядка, утвержденного Уполномоченным органом;

n – число потребителей, которым муниципальная услуга в соответствии

с социальным сертификатом оказывается i-м получателем субсидии.

Размер субсидий, предоставляемых в соответствии с Соглашениями,

не может превышать объем финансового обеспечения муниципального социального заказа на соответствующий год, в целях исполнения которого осуществляется отбор исполнителей услуг путем предоставления социального сертификата.

6. Субсидия перечисляется уполномоченным органом в целях оплаты Соглашения в порядке финансового обеспечения затрат в сроки, установленные предусмотренным в составе расчета планом-графиком перечисления субсидии (далее – план-график).

Перечисление субсидии получателю субсидии в соответствии

с заключенным Соглашением, осуществляется на счета, определенные

с учетом положений, установленных бюджетным законодательством Российской Федерации.

Перечисление субсидии в течение IV квартала осуществляется:

1) в октябре - ноябре - в сроки, установленные планом-графиком,

в размере не более 2/3 остатка годового размера субсидии;

2) за декабрь - после предоставления получателем субсидии уполномоченному органу отчета за 11 месяцев (предварительного за год)

в части предварительной оценки достижения плановых показателей годового объема оказания муниципальных услуг за соответствующий финансовый год

в сроки, установленные в Соглашении, но не позднее 15 декабря текущего финансового года.

7. Получатель субсидии ежеквартально не позднее 10 рабочих дней, следующих за периодом, в котором осуществлялось оказание муниципальной услуги (частичное оказание), представляет в уполномоченный орган отчет об исполнении Соглашения по форме, определенной приложением к Соглашению (далее - отчет), в порядке, установленном для заключения Соглашения.

8. Уполномоченный орган в течение 5 рабочих дней после представления получателем субсидии отчета осуществляет проверку отчета и наличия требуемых документов.

В случае выявления несоответствия установленным требованиям уполномоченный орган в течение 1 рабочего дня направляет получателю субсидии требование об устранении факта(ов) выявленных нарушений.

Получатель субсидии в течение 3 рабочих дней со дня получения требования устраняет факт(ы) выявленных нарушений и повторно предоставляет отчет, указанный в пункте 7 настоящего Порядка.

9. Уполномоченный орган осуществляет контроль за соблюдением получателем субсидии условий оказания муниципальной услуги, в том числе

в части достижения результата предоставления субсидии.

10. Органы муниципального финансового контроля Новосибирского района Новосибирской области осуществляют контроль в соответствии со ст.26 Федерального закона № 189-ФЗ.

11. В случае установления факта недостижения получателем субсидии результата предоставления субсидии и (или) нарушения Требований к условиям и порядку, выявленного по результатам проверок, проведенных уполномоченным органом и (или) органами муниципального финансового контроля, получатель субсидии обязан возвратить субсидию в бюджет Новосибирского района

в течение 10 календарных дней со дня завершения проверки в размере (R), рассчитанным по формуле:

$$R = \sum_{j=1}^{n} \bar{Q}_j * P_j$$

Q̄j – объем муниципальной услуги, который получателем субсидии

не оказан и (или) оказан потребителю услуги с нарушением Требований

к условиям и порядку оказания муниципальной услуги в соответствии

с социальным сертификатом j-му потребителю услуги;

Pj – нормативные затраты на оказание муниципальной услуги на единицу показателя объема муниципальной услуги, установленные на основании Порядка определения нормативных затрат на оказание муниципальной услуги

в соответствии с социальным сертификатом, утвержденного Уполномоченным органом;

n – число потребителей, которым муниципальная услуга в соответствии

с социальным сертификатом не оказывается i-м получателем субсидии.

12. Не использованные в отчетном финансовом году остатки субсидий, предоставляемые в соответствии с Соглашениями, остаются в распоряжении получателя субсидии при условии соблюдения достижения им в отчетном финансовом году результата предоставления субсидии, определенного Соглашением на соответствующий финансовый год, и оказания муниципальной услуги в соответствии с Требованиями к условиям и порядку.

13. При расторжении Соглашения получатель субсидии возвращает сумму субсидии, предоставленную ранее в целях оплаты Соглашения,

за исключением суммы, соответствующей объему муниципальных услуг, оказанных в надлежащем порядке до момента расторжения Соглашения,

в бюджет Новосибирского района, в том числе сумму возмещенного потребителю услуг вреда, причиненного его жизни и (или) здоровью, на основании решения уполномоченного органа, в сроки, определенные условиями Соглашения.

АДМИНИСТРАЦИЯ НОВОСИБИРСКОГО РАЙОНА НОВОСИБИРСКОЙ ОБЛАСТИ

ПОСТАНОВЛЕНИЕ

28.11.2023 г. г.Новосибирск № 2817-па

О внесении изменений в постановление администрации Новосибирского района Новосибирской области от 23.10.2023 № 2482-па «Об утверждении тарифов на платные услуги, оказываемые Муниципальным бюджетным учреждением Новосибирского района Новосибирской области дополнительного образования «Детская музыкальная школа р.п. Краснообск» и признании утратившим силу постановления администрации Новосибирского района Новосибирской области от 13.11.2023 № 2661-па

В целях осуществления регулирования тарифов на услуги, оказываемые муниципальными предприятиями и учреждениями Новосибирского района Новосибирской области, руководствуясь Федеральным законом от 06.10.2003 № 131-ФЗ «Об общих принципах организации местного самоуправления в Российской Федерации», Уставом Новосибирского района Новосибирской области, администрация Новосибирского района Новосибирской области

ПОСТАНОВЛЯЕТ:

1. Внести в постановление администрации Новосибирского района Новосибирской области от 23.10.2023 № 2482-па «Об утверждении тарифов на платные услуги, оказываемые Муниципальным бюджетным учреждением Новосибирского района Новосибирской области дополнительного образования «Детская музыкальная школа р.п. Краснообск» изменения, дополнив таблицу «Тарифы на платные услуги, оказываемые муниципальным бюджетным учреждением Новосибирского района Новосибирской области дополнительного образования «Детская музыкальная школа р.п. Краснообск» строками следующего содержания:

«

В рамках реализации программы «Пушкинская карта»				
Проведение культурно-досугового мероприятия (мастер-класса)	Индивидуальная, продолжительность 1 занятия 1 уч.ч .	500,00	-	-
Проведение культурно-досугового мероприятия (мастер-класса)	Групповая, продолжительность 1 занятия 1 уч.ч.	125,00	-	-

2. Признать утратившим силу постановление администрации Новосибирского района Новосибирской области от 13.11.2023 г. № 2661-па «Об утверждении тарифов на платные услуги, оказываемые Муниципальным бюджетным учреждением Новосибирского района Новосибирской области».

3. Директору Муниципального бюджетного учреждения Новосибирского района Новосибирской области дополнительного образования «Детская музыкальная школа р.п. Краснообск» Синькевич О.Р. обеспечить размещение настоящего постановления на сайте администрации Новосибирского района Новосибирской области в информационно-телекоммуникационной сети «Интернет» и опубликование в газете «Новосибирский район – территория развития».

4. Контроль за исполнением настоящего постановления возложить на заместителя главы администрации Новосибирского района Новосибирской области Носова С.А.

Глава района А.Г.Михайлов

АДМИНИСТРАЦИЯ НОВОСИБИРСКОГО РАЙОНА НОВОСИБИРСКОЙ ОБЛАСТИ

ПОСТАНОВЛЕНИЕ

24.11.2023 г. г. Новосибирск № 2794-па

Об утверждении Порядка предоставления субсидии юридическим лицам, индивидуальным предпринимателям, физическим лицам – производителям товаров, работ, услуг на оплату соглашения о возмещении затрат, связанных с оказанием муниципальных услуг в социальной сфере в соответствии с социальным сертификатом

В соответствии с частью 2 статьи 22 Федерального закона от 13.07.2020 № 189-ФЗ «О государственном (муниципальном) социальном заказе на оказание государственных (муниципальных) услуг в социальной сфере», частью 2 статьи 78.4 Бюджетного кодекса Российской Федерации, администрация Новосибирского района Новосибирской области

ПОСТАНОВЛЯЕТ:

1. Утвердить Порядок предоставления субсидии юридическим лицам, индивидуальным предпринимателям, физическим лицам – производителям товаров, работ, услуг на оплату соглашения о возмещении затрат, связанных с оказанием муниципальных услуг в социальной сфере в соответствии с социальным сертификатом, согласно Приложению.

2. Муниципальному казенному учреждению «Управление образования Новосибирского района Новосибирской области» (Кузнецова Ю.В.) обеспечить опубликование постановления в газете «Новосибирский район – территория развития» и размещение на сайте администрации Новосибирского района Новосибирской области в информационно-коммуникационной сети Интернет.

3. Контроль за выполнением постановления возложить на заместителя главы администрации Новосибирского района Новосибирской области Носова С.А.

И.о. Главы района Т.Н.Сергеева

ПРИЛОЖЕНИЕ
к постановлению администрации
Новосибирского района
Новосибирской области
от _____ № _____

ПОРЯДОК ПРЕДОСТАВЛЕНИЯ СУБСИДИИ ЮРИДИЧЕСКИМ ЛИЦАМ, ИНДИВИДУАЛЬНЫМ ПРЕДПРИНИМАТЕЛЯМ, ФИЗИЧЕСКИМ ЛИЦАМ – ПРОИЗВОДИТЕЛЯМ ТОВАРОВ, РАБОТ, УСЛУГ НА ОПЛАТУ СОГЛАШЕНИЯ О ВОЗМЕЩЕНИИ ЗАТРАТ, СВЯЗАННЫХ С ОКАЗАНИЕМ МУНИЦИПАЛЬНЫХ УСЛУГ В СОЦИАЛЬНОЙ СФЕРЕ В СООТВЕТСТВИИ С СОЦИАЛЬНЫМ СЕРТИФИКАТОМ

Настоящий Порядок предоставления субсидии юридическим лицам, индивидуальным предпринимателям, физическим лицам – производителям товаров, работ, услуг на оплату соглашения о возмещении затрат, связанных с оказанием муниципальных услуг в социальной сфере в соответствии с социальным сертификатом на получение муниципальной услуги в социальной сфере (далее соответственно – Порядок, Соглашение), разработан в соответствии со статьей 78.4 Бюджетного кодекса Российской Федерации, ч.2 ст.22 Федерального закона от 13.07.2020 г. № 189-ФЗ «О государственном (муниципальном) социальном заказе на оказание государственных (муниципальных) услуг в социальной сфере» (далее – Федеральный закон № 189-ФЗ) и определяет цели и условия предоставления субсидии юридическим лицам, индивидуальным предпринимателям, физическим лицам – производителям товаров, работ, услуг.

Целью предоставления субсидии юридическим лицам, индивидуальным предпринимателям, физическим лицам – производителям товаров, работ, услуг (далее – получатели субсидии) является исполнение муниципального социального заказа на оказание муниципальной услуги в социальной сфере «Реализация дополнительных общеразвивающих программ» (далее – муниципальная услуга) в соответствии с социальным сертификатом.

Предоставление субсидии осуществляется в пределах лимитов бюджетных обязательств, предусмотренных решением совета депутатов Новосибирского района Новосибирской области от 22.12.2022 № 2 «О бюджете Новосибирского района Новосибирской области на 2023 и плановый период 2024 и 2025 годов», доведенных на цели, указанные в п.2 настоящего Порядка, администрации Новосибирского района Новосибирской области, являющейся уполномоченным органом (далее – уполномоченный орган).

4. Результатом предоставления субсидии является оказание в соответствии с Требованиями к условиям и порядку оказания муниципальной услуги в социальной сфере «Реализация дополнительных общеразвивающих программ (за исключением дополнительных предпрофессиональных программ в области искусств)», утвержденными приказом Муниципального казенного учреждения

«Управление образования Новосибирского района Новосибирской области» от 02.11.2023 № 110 (далее – Требования к условиям и порядку), муниципальной услуги потребителям услуг, предъявившим получателю субсидии социальный сертификат.

5. Размер субсидии, предоставляемый i-му получателю субсидии (Vi) определяется в формируемом уполномоченным органом расчете по форме, устанавливается Соглашением, и рассчитывается по следующей формуле:

$V_i = \sum_{j=1}^{n} Q_j * P_j$, где:

Qj – объем муниципальной услуги, оказываемой в соответствии с социальным сертификатом j-му потребителю услуги;

Pj – нормативные затраты на оказание муниципальной услуги на единицу показателя объема муниципальной услуги, установленные на основании Порядка, , утвержденного уполномоченным органом;

n – число потребителей, которым муниципальная услуга в соответствии с социальным сертификатом оказывается i-м получателем субсидии.

Размер субсидий, предоставляемых в соответствии с Соглашениями, не может превышать объем финансового обеспечения муниципального социального заказа на соответствующий год, в целях исполнения которого осуществляется отбор исполнителей услуг путем предоставления социального сертификата.

6. Субсидия перечисляется уполномоченным органом в целях оплаты Соглашения в порядке возмещения затрат в сроки, предусмотренные Соглашением, после принятия отчета об исполнении Соглашения.

Перечисление субсидии получателю субсидии в соответствии с заключенным Соглашением, осуществляется на счета, определенные с учетом положений, установленных бюджетным законодательством Российской Федерации.

Перечисление субсидии в течение IV квартала осуществляется за декабрь – до представления отчета в соответствии с формулируемой уполномоченным органом информацией о предъявленных социальных сертификатах, после предоставления получателем субсидии Уполномоченному органу отчета за 11 месяцев (предварительного за год) по предъявленным сертификатам в части предварительной оценки достижения показателей годового объема оказания муниципальных услуг за соответствующий финансовый год в сроки, установленные в Соглашении, но не позднее 15 декабря текущего финансового года.

7. Получатель субсидии ежеквартально не позднее 10 рабочих дней, следующих за периодом, в котором осуществлялось оказание муниципальной услуги (частичное оказание), представляет в уполномоченный орган отчет об исполнении Соглашения по форме, определенной приложением к Соглашению (далее - отчет), в порядке, установленном для заключения Соглашения.

8. Уполномоченный орган в течение 5 рабочих дней после представления получателем субсидии отчета осуществляет проверку отчета и наличия требуемых документов.

В случае выявления несоответствия установленным требованиям уполномоченный орган в течение 1 рабочего дня направляет получателю субсидии требование об устранении факта(ов) выявленных нарушений.

Получатель субсидии в течение 3 рабочих дней со дня получения требования устраняет факт(ы) выявленных нарушений и повторно предоставляет отчет, указанный в пункте 6 настоящего Порядка.

9. Уполномоченный орган осуществляет контроль за соблюдением получателем субсидии условий оказания муниципальной услуги, в том числе в части достижения результата предоставления субсидии.

Органы муниципального финансового контроля Новосибирского района Новосибирской области осуществляют контроль в соответствии со ст.26 Федерального закона № 189-ФЗ.

10. В случае установления факта недостижения получателем субсидии результата предоставления субсидии и (или) нарушения Требований к условиям и порядку, выявленного по результатам проверок, проведенных уполномоченным органом и (или) органами муниципального финансового контроля, получатель субсидии обязан возвратить субсидию в бюджет Новосибирского района в течение 10 календарных дней со дня завершения проверки в размере (R), рассчитанным по формуле:

$R = \sum_{j=1}^{n} \bar{Q}_j * P_j$, где:

j – объем муниципальной услуги, который получателем субсидии не оказан и (или) оказан потребителю услуги с нарушением Требований к условиям и порядку оказания муниципальной услуги в соответствии с социальным сертификатом j-му потребителю услуги;

Pj – нормативные затраты на оказание муниципальной услуги на единицу показателя объема муниципальной услуги, установленные на основании Порядка определения нормативных затрат на оказание муниципальной услуги в соответствии с социальным сертификатом, утвержденного уполномоченным органом;

n – число потребителей, которым муниципальная услуга в соответствии с социальным сертификатом не оказывается i-м получателем субсидии.

11. При расторжении Соглашения получатель субсидии возвращает сумму субсидии, предоставленную ранее в целях оплаты Соглашения, за исключением суммы, соответствующей объему муниципальных услуг, оказанных в надлежащем порядке до момента расторжения Соглашения, в бюджет Новосибирского района, в том числе сумму возмещенного потребителю услуг вреда, причиненного его жизни и (или) здоровью, на основании решения уполномоченного органа, в сроки, определенные условиями Соглашения.

Оповещение о начале публичных слушаний

по проекту решения о предоставлении разрешения на отклонение от предельных параметров разрешенного строительства, реконструкции объектов капитального строительства

На публичные слушания представляется проект решения о предоставлении разрешения на отклонение от предельных параметров разрешенного строительства, реконструкции объектов капитального строительства по заявлению Лих Ольги Анатольевны в отношении земельного участка с кадастровым номером 54:19:010101:833 площадью 639 кв.м, расположенного по адресу: Российская Федерация, Новосибирская область, Новосибирский муниципальный район, сельское поселение Кудряшовский сельсовет, дачный поселок Кудряшовский, улица Кедровая, участок 2 – в части уменьшения минимального отступа от границ земельного участка с 3 до 0,8 метров со стороны ул. Широкая (далее – Проект).

Публичные слушания проводятся в порядке, установленном статьями 5.1, 40 Градостроительного кодекса Российской Федерации.

Орган, уполномоченный на проведение публичных слушаний – администрация Новосибирского района Новосибирской области.

Срок проведения публичных слушаний – с 29.11.2023 по 14.12.2023 г.

Информационные материалы по теме публичных слушаний будут представлены на экспозиции по адресу: г. Новосибирск, ул. Коммунистическая, д. 33а, каб. 114 (Отдел территориального планирования управления архитектуры и градостроительства администрации Новосибирского района Новосибирской области).

Экспозиция Проекта будет открыта с 29.11.2023 по 14.12.2023 г. Время работы: рабочие дни с 14-00 до 16-00, выходные дни – суббота, воскресенье. На экспозиции проводятся консультации по теме публичных слушаний.

Собрание участников публичных слушаний состоится 14 декабря 2023 г. в 15:20 часов в актовом зале администрации Новосибирского района Новосибирской области по адресу: г. Новосибирск, ул. Коммунистическая, д 33а, 4-й этаж, левое крыло.

В период проведения публичных слушаний участники публичных слушаний имеют право представить свои предложения и замечания в срок с 29.11.2023 по 14.12.2023 г. по Проекту одним из следующих способов:

1) в письменной или устной форме в ходе проведения собраний участников публичных слушаний;

2) в письменной форме в адрес администрации Новосибирского района Новосибирской области;

3) посредством записи в журнале учета посетителей экспозиции Проекта.

Информационные материалы по Проекту будут размещены 29.11.2023 на сайте администрации Новосибирского района Новосибирской области в разделе Деятельность / Управление архитектуры и градостроительства / Публичные слушания по вопросам предоставления разрешения на условно разрешенный вид использования земельного участка или объекта капитального строительства и по вопросам предоставления разрешения на отклонение от предельных параметров разрешенного строите / Отклонение от предельных параметров разрешенного строительства, реконструкции объектов капитального строительства / Кудряшовский сельсовет.

Участниками публичных слушаний по Проекту являются граждане, постоянно проживающие в пределах территориальной зоны, в границах которой расположен земельный участок или объект капитального строительства, в отношении которого подготовлен данный проект, правообладатели находящихся в границах этой территориальной зоны земельных участков и (или) расположенных на них объектов капитального строительства, граждане, постоянно проживающие в границах земельных участков, прилегающих к земельному участку, в отношении которого подготовлен данный проект, правообладатели таких земельных участков или расположенных на них объектов капитального строительства, правообладатели помещений, являющихся частью объекта капитального строительства, в отношении которого подготовлен данный проект.

Участники публичных слушаний в целях идентификации представляют сведения о себе (фамилию, имя, отчество (при наличии), дату рождения, адрес места жительства (регистрации) - для физических лиц; наименование, основной государственный регистрационный номер, место нахождения и адрес - для юридических лиц) с приложением документов, подтверждающих такие сведения. Участники публичных слушаний, являющиеся правообладателями соответствующих земельных участков и (или) расположенных на них объектов капитального строительства и (или) помещений, являющихся частью указанных объектов капитального строительства, также представляют сведения соответственно о таких земельных участках, объектах капитального строительства, помещениях, являющихся частью указанных объектов капитального строительства, из Единого государственного реестра недвижимости и иные документы, устанавливающие или удостоверяющие их права на такие земельные участки, объекты капитального строительства, помещения, являющиеся частью указанных объектов капитального строительства.

Оповещение о начале публичных слушаний

по проекту решения о предоставлении разрешения на отклонение от предельных параметров разрешенного строительства, реконструкции объектов капитального строительства

На публичные слушания представляется проект решения о предоставлении разрешения на отклонение от предельных параметров разрешенного строительства, реконструкции объектов капитального строительства по заявлению государственного казенного учреждения Новосибирской области «Центр по обеспечению мероприятий в области гражданской обороны, чрезвычайных ситуаций и пожарной безо-

пасности Новосибирской области» (ИНН: 5406301664, ОГРН: 1055406005995) в отношении земельного участка с кадастровым номером 54:19:020103:1492 площадью 3000 кв.м, расположенного по адресу: Российская Федерация, Новосибирская область, Новосибирский муниципальный район, Сельское поселение Криводановский сельсовет, село Криводановка, улица Административная, участок № 53 – в части уменьшения минимального отступа от границ земельного участка с 3 до 2,35 метров с западной стороны земельного участка (далее – Проект).

Публичные слушания проводятся в порядке, установленном статьями 5.1, 40 Градостроительного кодекса Российской Федерации.

Орган, уполномоченный на проведение публичных слушаний – администрация Новосибирского района Новосибирской области.

Срок проведения публичных слушаний – с 29.11.2023 по 14.12.2023 г.

Информационные материалы по теме публичных слушаний будут представлены на экспозиции по адресу: г. Новосибирск, ул. Коммунистическая, д. 33а, каб. 114 (Отдел территориального планирования управления архитектуры и градостроительства администрации Новосибирского района Новосибирской области).

Экспозиция Проекта будет открыта с 29.11.2023 по 14.12.2023 г. Время работы: рабочие дни с 14-00 до 16-00, выходные дни – суббота, воскресенье. На экспозиции проводятся консультации по теме публичных слушаний.

Собрание участников публичных слушаний состоится 14 декабря 2023 г. в 15:00 часов в актовом зале администрации Новосибирского района Новосибирской области по адресу: г. Новосибирск, ул. Коммунистическая, д 33а, 4-й этаж, левое крыло.

В период проведения публичных слушаний участники публичных слушаний имеют право представить свои предложения и замечания в срок с 29.11.2023 по 14.12.2023 г. по Проекту одним из следующих способов:

1) в письменной или устной форме в ходе проведения собраний участников публичных слушаний;
2) в письменной форме в адрес администрации Новосибирского района Новосибирской области;
3) посредством записи в журнале учета посетителей экспозиции Проекта.

Информационные материалы по Проекту будут размещены 29.11.2023 на сайте администрации Новосибирского района Новосибирской области в разделе Деятельность / Управление архитектуры и градостроительства / Публичные слушания по вопросам предоставления разрешения на условно разрешенный вид использования земельного участка или объекта капитального строительства и по вопросам предоставления разрешения на отклонение от предельных параметров разрешенного строите / Отклонение от предельных параметров разрешенного строительства, реконструкции объектов капитального строительства / Криводановский сельсовет.

Участниками публичных слушаний по Проекту являются граждане, постоянно проживающие в пределах территориальной зоны, в границах которой расположен земельный участок или объект капитального строительства, в отношении которого подготовлен данный проект, правообладатели находящихся в границах этой территориальной зоны земельных участков и (или) расположенных на них объектов капитального строительства, граждане, постоянно проживающие в границах земельных участков, прилегающих к земельному участку, в отношении которого подготовлен данный проект, правообладатели таких земельных участков или расположенных на них объектов капитального строительства, правообладатели помещений, являющихся частью объекта капитального строительства, в отношении которого подготовлен данный проект.

Участники публичных слушаний в целях идентификации представляют сведения о себе (фамилию, имя, отчество (при наличии), дату рождения, адрес места жительства (регистрации) - для физических лиц; наименование, основной государственный регистрационный номер, место нахождения и адрес - для юридических лиц) с приложением документов, подтверждающих такие сведения. Участники публичных слушаний, являющиеся правообладателями соответствующих земельных участков и (или) расположенных на них объектов капитального строительства и (или) помещений, являющихся частью указанных объектов капитального строительства, также представляют сведения соответственно о таких земельных участках, объектах капитального строительства, помещениях, являющихся частью указанных объектов капитального строительства, из Единого государственного реестра недвижимости и иные документы, устанавливающие или удостоверяющие их права на такие земельные участки, объекты капитального строительства, помещения, являющиеся частью указанных объектов капитального строительства.

Оповещение о начале публичных слушаний

по проекту решения о предоставлении разрешения на условно разрешенный вид использования земельного участка или объектов капитального строительства

На публичные слушания представляется проект решения о предоставлении разрешения на условно разрешенный вид использования земельного участка или объектов капитального строительства по заявлению администрации Новосибирского района Новосибирской области – запрашиваемый вид использования «Малоэтажная многоквартирная жилая застройка (2.1.1)», в отношении земельного участка, схема расположения которого на кадастровом плане территории утверждена постановлением администрации Новосибирского района Новосибирской области от 02.11.2023 № 2578-па, площадью 600 кв.м, расположенного по адресу: Новосибирская область, Новосибирский район, Новолуговской сельсовет, д. Издревая, ул. Мичурина (далее – Проект).

Публичные слушания проводятся в порядке, установленном статьями 5.1, 39 Градостроительного кодекса Российской Федерации.

Орган, уполномоченный на проведение публичных слушаний – администрация Новосибирского района Новосибирской области.

Срок проведения публичных слушаний – с 29.11.2023 по 14.12.2023 г.

Информационные материалы по теме публичных слушаний будут представлены на экспозиции по адресу: г. Новосибирск, ул. Коммунистическая, д. 33а, каб. 114 (Отдел территориального планирования управления архитектуры и градостроительства администрации Новосибирского района Новосибирской области).

Экспозиция Проекта будет открыта с 29.11.2023 по 14.12.2023 г. Время работы: рабочие дни с 14-00 до 16-00, выходные дни – суббота, воскресенье. На экспозиции проводятся консультации по теме публичных слушаний.

Собрание участников публичных слушаний состоится 14 декабря 2023 г. в 15:40 часов в актовом зале администрации Новосибирского района Новосибирской области по адресу: г. Новосибирск, ул. Коммунистическая, д 33а, 4-й этаж, левое крыло.

В период проведения публичных слушаний участники публичных слушаний имеют право представить свои предложения и замечания в срок с 29.11.2023 по 14.12.2023 г. по Проекту одним из следующих способов:

1) в письменной или устной форме в ходе проведения собраний участников публичных слушаний;
2) в письменной форме в адрес администрации Новосибирского района Новосибирской области;
3) посредством записи в журнале учета посетителей экспозиции Проекта;
4) через «Единый портал государственных и муниципальных услуг (функций)» в разделе «Платформа обратной связи».

Информационные материалы по Проекту будут размещены 29.11.2023 на сайте администрации Новосибирского района Новосибирской области в разделе Деятельность / Управление архитектуры и градостроительства / Публичные слушания по вопросам предоставления разрешения на условно разрешенный вид использования земельного участка или объекта капитального строительства и по вопросам предоставления разрешения на отклонение от предельных параметров разрешенного строите / Условно разрешенный вид использования земельного участка или объектов капитального строительства / Новолуговской сельсовет.

Участниками публичных слушаний по Проекту являются граждане, постоянно проживающие в пределах территориальной зоны, в границах которой расположен земельный участок или объект капитального строительства, в отношении которого подготовлен данный проект, правообладатели находящихся в границах этой территориальной зоны земельных участков и (или) расположенных на них объектов капитального строительства, граждане, постоянно проживающие в границах земельных участков, прилегающих к земельному участку, в отношении которого подготовлен данный проект, правообладатели таких земельных участков или расположенных на них объектов капитального строительства, правообладатели помещений, являющихся частью объекта капитального строительства, в отношении которого подготовлен данный проект.

Участники публичных слушаний в целях идентификации представляют сведения о себе (фамилию, имя, отчество (при наличии), дату рождения, адрес места жительства (регистрации) - для физических лиц; наименование, основной государственный регистрационный номер, место нахождения и адрес - для юридических лиц) с приложением документов, подтверждающих такие сведения. Участники публичных слушаний, являющиеся правообладателями соответствующих земельных участков и (или) расположенных на них объектов капитального строительства и (или) помещений, являющихся частью указанных объектов капитального строительства, также представляют сведения соответственно о таких земельных участках, объектах капитального строительства, помещениях, являющихся частью указанных объектов капитального строительства, из Единого государственного реестра недвижимости и иные документы, устанавливающие или удостоверяющие их права на такие земельные участки, объекты капитального строительства, помещения, являющиеся частью указанных объектов капитального строительства.

Оповещение о начале публичных слушаний

по проекту решения о предоставлении разрешения на условно разрешенный вид использования земельного участка или объектов капитального строительства

На публичные слушания представляется проект решения о предоставлении разрешения на условно разрешенный вид использования земельного участка или объектов капитального строительства по заявлению администрации Новосибирского района Новосибирской области – запрашиваемый вид использования «Малоэтажная многоквартирная жилая застройка (2.1.1)», в отношении земельного участка, схема расположения которого на кадастровом плане территории утверждена постановлением администрации Новосибирского района Новосибирской области от 02.11.2023 № 2579-па, площадью 1007 кв.м, расположенного по адресу: Новосибирская область, Новосибирский район, Раздольненский сельсовет, с. Раздольное, ул. Ленина (далее – Проект).

Публичные слушания проводятся в порядке, установленном статьями 5.1, 39 Градостроительного кодекса Российской Федерации.

Орган, уполномоченный на проведение публичных слушаний – администрация Новосибирского района Новосибирской области.

Срок проведения публичных слушаний – с 29.11.2023 по 19.12.2023 г.

Информационные материалы по теме публичных слушаний будут представлены на экспозиции по адресу: г. Новосибирск, ул. Коммунистическая, д. 33а, каб. 114 (Отдел территориального планирования управления архитектуры и градостроительства администрации Новосибирского района Новосибирской области).

Экспозиция Проекта будет открыта с 29.11.2023 по 19.12.2023 г. Время работы: рабочие дни с 14-00 до 16-00, выходные дни – суббота, воскресенье. На экспозиции проводятся консультации по теме публичных слушаний.

Собрание участников публичных слушаний состоится 19 декабря 2023 г. в 15:20 часов в актовом зале администрации Новосибирского района Новосибирской области по адресу: г. Новосибирск, ул. Коммунистическая, д 33а, 4-й этаж, левое крыло.

В период проведения публичных слушаний участники публичных слушаний имеют право представить свои предложения и замечания в срок с 29.11.2023 по 19.12.2023 г. по Проекту одним из следующих способов:

1) в письменной или устной форме в ходе проведения собраний участников публичных слушаний;
2) в письменной форме в адрес администрации Новосибирского района Новосибирской области;
3) посредством записи в журнале учета посетителей экспозиции Проекта;
4) через «Единый портал государственных и муниципальных услуг (функций)» в разделе «Платформа обратной связи».

Информационные материалы по Проекту будут размещены 29.11.2023 на сайте администрации Новосибирского района Новосибирской области в разделе Деятельность / Управление архитектуры и градостроительства / Публичные слушания по вопросам предоставления разрешения на условно разрешенный вид использования земельного участка или объекта капитального строительства и по вопросам предоставления разрешения на отклонение от предельных параметров разрешенного строите / Условно разрешенный вид использования земельного участка или объектов капитального строительства / Раздольненский сельсовет.

Участниками публичных слушаний по Проекту являются граждане, постоянно проживающие в пределах территориальной зоны, в границах которой расположен земельный участок или объект капитального строительства, в отношении которого подготовлен данный проект, правообладатели находящихся в границах этой территориальной зоны земельных участков и (или) расположенных на них объектов капитального строительства, граждане, постоянно проживающие в границах земельных участков, прилегающих к земельному участку, в отношении которого подготовлен данный проект, правообладатели таких земельных участков или расположенных на них объектов капитального строительства, правообладатели помещений, являющихся частью объекта капитального строительства, в отношении которого подготовлен данный проект.

Участники публичных слушаний в целях идентификации представляют сведения о себе (фамилию, имя, отчество (при наличии), дату рождения, адрес места жительства (регистрации) - для физических лиц; наименование, основной государственный регистрационный номер, место нахождения и адрес - для юридических лиц) с приложением документов, подтверждающих такие сведения. Участники публичных слушаний, являющиеся правообладателями соответствующих земельных участков и (или) расположенных на них объектов капитального строительства и (или) помещений, являющихся частью указанных объектов капитального строительства, также представляют сведения соответственно о таких земельных участках, объектах капитального строительства, помещениях, являющихся частью указанных объектов капитального строительства, из Единого государственного реестра недвижимости и иные документы, устанавливающие или удостоверяющие их права на такие земельные участки, объекты капитального строительства, помещения, являющиеся частью указанных объектов капитального строительства.

Оповещение о начале публичных слушаний

по проекту решения о предоставлении разрешения на условно разрешенный вид использования земельного участка или объектов капитального строительства

На публичные слушания представляется проект решения о предоставлении разрешения на условно разрешенный вид использования земельного участка или объектов капитального строительства по заявлению Отабоева Сайёджона Юлдошовича, Халиловой Исмигул Абдумаликовны – запрашиваемый вид использования «Для индивидуального жилищного строительства (2.1)», в отношении земельного участка с кадастровым номером 54:19:020202:1850, площадью 841 кв. м, расположенного по адресу: Новосибирская область, Новосибирский район, с. Марусино, ул. Комсомольская (далее – Проект).

Публичные слушания проводятся в порядке, установленном статьями 5.1, 39 Градостроительного кодекса Российской Федерации.

Орган, уполномоченный на проведение публичных слушаний – администрация Новосибирского района Новосибирской области.

Срок проведения публичных слушаний – с 29.11.2023 по 19.12.2023 г.

Информационные материалы по теме публичных слушаний будут представлены на экспозиции по адресу: г. Новосибирск, ул. Коммунистическая, д. 33а, каб. 114 (Отдел территориального планирования управления архитектуры и градостроительства администрации Новосибирского района Новосибирской области).

Экспозиция Проекта будет открыта с 29.11.2023 по 19.12.2023 г. Время работы: рабочие дни с 14-00 до 16-00, выходные дни – суббота, воскресенье. На экспозиции проводятся консультации по теме публичных слушаний.

Собрание участников публичных слушаний состоится 19 декабря 2023 г. в 15:00 часов в актовом зале администрации Новосибирского района Новосибирской области по адресу: г. Новосибирск, ул. Коммунистическая, д 33а, 4-й этаж, левое крыло.

В период проведения публичных слушаний участники публичных слушаний имеют право представить свои предложения и замечания в срок с 29.11.2023 по 19.12.2023 г. по Проекту одним из следующих способов:

1) в письменной или устной форме в ходе проведения собраний участников публичных слушаний;
2) в письменной форме в адрес администрации Новосибирского района Новосибирской области;
3) посредством записи в журнале учета посетителей экспозиции Проекта;
4) через «Единый портал государственных и муниципальных услуг (функций)» в разделе «Платформа обратной связи».

Информационные материалы по Проекту будут размещены 29.11.2023 на сайте администрации Новосибирского района Новосибирской области в разделе Деятельность / Управление архитектуры и градостроительства / Публичные слушания по вопросам предоставления разрешения на условно разрешенный вид использования земельного участка или объекта капитального строительства и по вопросам предоставления разрешения на отклонение от предельных параметров разрешенного строите / Условно разрешенный вид использования земельного участка или объектов капитального строительства / Криводановский сельсовет.

Участниками публичных слушаний по Проекту являются граждане, постоянно проживающие в пределах территориальной зоны, в границах которой расположен земельный участок или объект капитального строительства, в отношении которого подготовлен данный проект, правообладатели находящихся в границах этой территориальной зоны земельных участков и (или) расположенных на них объектов капитального строительства, граждане, постоянно проживающие в границах земельных участков, прилегающих к земельному участку, в отношении которого подготовлен данный проект, правообладатели таких земельных участков или расположенных на них объектов капитального строительства, правообладатели помещений, являющихся частью объекта капитального строительства, в отношении которого подготовлен данный проект.

Участники публичных слушаний в целях идентификации представляют сведения о себе (фамилию, имя, отчество (при наличии), дату рождения, адрес места жительства (регистрации) - для физических лиц; наименование, основной государственный регистрационный номер, место нахождения и адрес - для юридических лиц) с приложением документов, подтверждающих такие сведения. Участники публичных слушаний, являющиеся правообладателями соответствующих земельных участков и (или) расположенных на них объектов капитального строительства и (или) помещений, являющихся частью указанных объектов капитального строительства, также представляют сведения соответственно о таких земельных участках, объектах капитального строительства, помещениях, являющихся частью указанных объектов капитального строительства, из Единого государственного реестра недвижимости и иные документы, устанавливающие или удостоверяющие их права на такие земельные участки, объекты капитального строительства, помещения, являющиеся частью указанных объектов капитального строительства.

Оповещение о начале публичных слушаний
по проекту решения о предоставлении разрешения на отклонение от предельных параметров разрешенного строительства, реконструкции объектов капитального строительства

На публичные слушания представляется проект решения о предоставлении разрешения на отклонение от предельных параметров разрешенного строительства, реконструкции объектов капитального строительства по заявлению Шихова Сергея Сергеевича в отношении земельного участка с кадастровым номером 54:19:100101:4684 площадью 901 кв.м, расположенного по адресу: Российская Федерация, Новосибирская область, Новосибирский район, Мочищенский сельсовет, д.п. Мочище, ул. Обская, д. 30 – в части уменьшения минимального отступа от границ земельного участка с 3 до 2,15 метров со стороны земельного участка, расположенного по адресу: Новосибирская область, Новосибирский район, Мочищенский сельсовет, д.п. Мочище, ул. Обская, д. 30а, с 3 до 2,01 метров со стороны земельного участка с кадастровым номером 54:19:100101:699 (далее – Проект).

Публичные слушания проводятся в порядке, установленном статьями 5.1, 40 Градостроительного кодекса Российской Федерации.

Орган, уполномоченный на проведение публичных слушаний – администрация Новосибирского района Новосибирской области.

Срок проведения публичных слушаний – с 29.11.2023 по 12.12.2023 г.

Информационные материалы по теме публичных слушаний будут представлены на экспозиции по адресу: г. Новосибирск, ул. Коммунистическая, д. 33а, каб. 114 (Отдел территориального планирования управления архитектуры и градостроительства администрации Новосибирского района Новосибирской области).

Экспозиция Проекта будет открыта с 29.11.2023 по 12.12.2023 г. Время работы: рабочие дни с 14-00 до 16-00, выходные дни – суббота, воскресенье. На экспозиции проводятся консультации по теме публичных слушаний.

Собрание участников публичных слушаний состоится 12 декабря 2023 г. в 15:20 часов в актовом зале администрации Новосибирского района Новосибирской области по адресу: г. Новосибирск, ул. Коммунистическая, д 33а, 4-й этаж, левое крыло.

В период проведения публичных слушаний участники публичных слушаний имеют право представить свои предложения и замечания в срок с 29.11.2023 по 12.12.2023 г. по Проекту одним из следующих способов:
1) в письменной или устной форме в ходе проведения собраний участников публичных слушаний;
2) в письменной форме в адрес администрации Новосибирского района Новосибирской области;
3) посредством записи в журнале учета посетителей экспозиции Проекта.

Информационные материалы по Проекту будут размещены 29.11.2023 на сайте администрации Новосибирского района Новосибирской области в разделе Деятельность / Управление архитектуры и градостроительства / Публичные слушания по вопросам предоставления разрешения на условно разрешенный вид использования земельного участка или объекта капитального строительства и по вопросам предоставления разрешения на отклонение от предельных параметров разрешенного строите / Отклонение от предельных параметров разрешенного строительства, реконструкции объектов капитального строительства / Мочищенский сельсовет.

Участниками публичных слушаний по Проекту являются граждане, постоянно проживающие в пределах территориальной зоны, в границах которой расположен земельный участок или объект капитального строительства, в отношении которого подготовлен данный проект, правообладатели находящихся в границах этой территориальной зоны земельных участков и (или) расположенных на них объектов капитального строительства, граждане, постоянно проживающие в границах земельных участков, прилегающих к земельному участку, в отношении которого подготовлен данный проект, правообладатели таких земельных участков или расположенных на них объектов капитального строительства, правообладатели помещений, являющихся частью объекта капитального строительства, в отношении которого подготовлен данный проект.

Участники публичных слушаний в целях идентификации представляют сведения о себе (фамилию, имя, отчество (при наличии), дату рождения, адрес места жительства (регистрации) - для физических лиц; наименование, основной государственный регистрационный номер, место нахождения и адрес - для юридических лиц) с приложением документов, подтверждающих такие сведения. Участники публичных слушаний, являющиеся правообладателями соответствующих земельных участков и (или) расположенных на них объектов капитального строительства и (или) помещений, являющихся частью указанных объектов капитального строительства, также представляют сведения соответственно о таких земельных участках, объектах капитального строительства, помещениях, являющихся частью указанных объектов капитального строительства, из Единого государственного реестра недвижимости и иные документы, устанавливающие или удостоверяющие их права на такие земельные участки, объекты капитального строительства, помещения, являющиеся частью указанных объектов капитального строительства.

ГЛАВА НОВОСИБИРСКОГО РАЙОНА НОВОСИБИРСКОЙ ОБЛАСТИ

ПОСТАНОВЛЕНИЕ

27.11.2023 г. г.Новосибирск № 190.

О назначении общественных обсуждений по проекту внесения изменений в генеральный план Березовского сельсовета Новосибирского района Новосибирской области

В целях соблюдения прав человека на благоприятные условия жизнедеятельности, прав и законных интересов правообладателей земельных участков и объектов капитального строительства, в соответствии с Градостроительным кодексом Российской Федерации, Федеральным законом от 06.10.2003 г. № 131-ФЗ «Об общих принципах организации местного самоуправления в Российской Федерации», постановлением Правительства Новосибирской области от 29.02.2016 г. № 57-п «Об установлении Порядка взаимодействия между органами местного самоуправления муниципальных образований Новосибирской области и министерством строительства Новосибирской области при реализации ими перераспределенных полномочий», Уставом Новосибирского района Новосибирской области, Порядком организации и проведения публичных слушаний и общественных обсуждений в Новосибирском районе Новосибирской области, утвержденным решением Совета депутатов Новосибирского района Новосибирской области от 04.10.2018 г. № 6,

ПОСТАНОВЛЯЮ:

1. Назначить общественные обсуждения по проекту внесения изменений в генеральный план Березовского сельсовета Новосибирского района Новосибирской области, утвержденный приказом министерства строительства Новосибирской области от 09.09.2019 № 525 (далее - Проект генерального плана).

2. Отделу территориального планирования управления архитектуры и градостроительства администрации Новосибирского района Новосибирской области обеспечить размещение Проекта генерального плана и проведение общественных обсуждений по Проекту генерального плана посредством государственной информационной системы Новосибирской области «Электронная демократия Новосибирской области» http://dem.nso.ru (раздел «Проекты градостроительной документации»).

3. В период с 13.12.2023 г. по 20.12.2023 г. предложить гражданам, постоянно проживающим на территории, в отношении которой осуществляется утверждение Проекта генерального плана, правообладателям находящихся в границах этой территории земельных участков и (или) расположенных на них объектов капитального строительства, а также правообладателям помещений, являющихся частью указанных объектов капитального строительства, лицам, законные интересы которых могут быть нарушены в связи с утверждением Проекта генерального плана направить в администрацию Новосибирского района Новосибирской области по адресу: 630007, г.Новосибирск, ул.Коммунистическая, д.33а, кабинет № 114 (телефон: 8 (383) 373-46-72, arhitekturanr@yandex.ru), а также через государственную информационную систему Новосибирской области «Электронная демократия Новосибирской области» http://dem.nso.ru свои предложения и замечания для включения их в протокол проведения общественных обсуждений, в соответствии со статьей 5.1 Градостроительного кодекса Российской Федерации.

4. Отделу территориального планирования управления архитектуры и градостроительства администрации Новосибирского района Новосибирской области:

обеспечить размещение постановления на сайте администрации Новосибирского района Новосибирской области в информационно-телекоммуникационной сети «Интернет» и опубликование в газете «Новосибирский район – территория развития»;

направить протокол общественных обсуждений по Проекту генерального плана и заключение о результатах таких публичных слушаний в министерство строительства Новосибирской области в течение 2 (двух) рабочих дней с даты опубликования заключения о результатах публичных слушаний.

5. Контроль за исполнением постановления возложить на заместителя главы администрации Новосибирского района Новосибирской области Каравайцева Ф.В.

А.Г.Михайлов

ГЛАВА НОВОСИБИРСКОГО РАЙОНА НОВОСИБИРСКОЙ ОБЛАСТИ

ПОСТАНОВЛЕНИЕ

15.11.2023 г. г.Новосибирск № 176.

О назначении общественных обсуждений по проекту внесения изменений в генеральный план Верх-Тулинского сельсовета Новосибирского района Новосибирской области

В целях соблюдения прав человека на благоприятные условия жизнедеятельности, прав и законных интересов правообладателей земельных участков и объектов капитального строительства, в соответствии с Градостроительным кодексом Российской Федерации, Федеральным законом от 06.10.2003 г. № 131-ФЗ «Об общих принципах организации местного самоуправления в Российской Федерации», постановлением Правительства Новосибирской области от 29.02.2016 г. № 57-п «Об установлении Порядка взаимодействия между органами местного самоуправления муниципальных образований Новосибирской области и министерством строительства Новосибирской области при реализации ими перераспределенных полномочий», Уставом Новосибирского района Новосибирской области, Порядком организации и проведения публичных слушаний и общественных обсуждений в Новосибирском районе Новосибирской области, утвержденным решением Совета депутатов Новосибирского района Новосибирской области от 04.10.2018 г. № 6,

ПОСТАНОВЛЯЮ:

1. Назначить общественные обсуждения по проекту внесения изменений в генеральный план Верх-Тулинского сельсовета Новосибирского района Новосибирской области, утвержденный приказом министерства строительства Новосибирской области от 13.09.2021 № 606 (далее - Проект генерального плана).

2. Отделу территориального планирования управления архитектуры и градостроительства администрации Новосибирского района Новосибирской области обеспечить размещение Проекта генерального плана и проведение общественных обсуждений по Проекту генерального плана посредством государственной информационной системы Новосибирской области «Электронная демократия Новосибирской области» http://dem.nso.ru (раздел «Проекты градостроительной документации»).

3. В период с 13.12.2023 г. по 20.12.2023 г. предложить гражданам, постоянно проживающим на территории, в отношении которой осуществляется утверждение Проекта генерального плана, правообладателям находящихся в границах этой территории земельных участков и (или) расположенных на них объектов капитального строительства, а также правообладателям помещений, являющихся частью указанных объектов капитального строительства, лицам, законные интересы которых могут быть нарушены в связи с утверждением Проекта генерального плана направить в администрацию Новосибирского района Новосибирской области по адресу: 630007, г.Новосибирск, ул.Коммунистическая, д.33а, кабинет № 114 (телефон: 8 (383) 373-46-72, arhitekturanr@yandex.ru), а также через государственную информационную систему Новосибирской области «Электронная демократия Новосибирской области» http://dem.nso.ru свои предложения и замечания для включения их в протокол проведения общественных обсуждений, в соответствии со статьей 5.1 Градостроительного кодекса Российской Федерации.

4. Отделу территориального планирования управления архитектуры и градостроительства администрации Новосибирского района Новосибирской области:

обеспечить размещение постановления на сайте администрации Новосибирского района Новосибирской области в информационно-телекоммуникационной сети «Интернет» и опубликование в газете «Новосибирский район – территория развития»;

направить протокол общественных обсуждений по Проекту генерального плана и заключение о результатах таких публичных слушаний в министерство строительства Новосибирской области в течение 2 (двух) рабочих дней с даты опубликования заключения о результатах публичных слушаний.

5. Контроль за исполнением постановления возложить на заместителя главы администрации Новосибирского района Новосибирской области Каравайцева Ф.В.

А.Г.Михайлов

ГЛАВА НОВОСИБИРСКОГО РАЙОНА НОВОСИБИРСКОЙ ОБЛАСТИ

ПОСТАНОВЛЕНИЕ

27.11.2023 г. г.Новосибирск № 188 .

О назначении общественных обсуждений по проекту внесения изменений в генеральный план Морского сельсовета Новосибирского района Новосибирской области

В целях соблюдения прав человека на благоприятные условия жизнедеятельности, прав и законных интересов правообладателей земельных участков и объектов капитального строительства, в соответствии с Градостроительным кодексом Российской Федерации, Федеральным законом от 06.10.2003 г. № 131-ФЗ «Об общих принципах организации местного самоуправления в Российской Федерации», постановлением Правительства Новосибирской области от 29.02.2016 г. № 57-п «Об установлении Порядка взаимодействия между органами местного самоуправления муниципальных образований Новосибирской области и министерством строительства Новосибирской области при реализации ими перераспределенных полномочий», Уставом Новосибирского района Новосибирской области, Порядком организации и проведения публичных слушаний и общественных обсуждений в Новосибирском районе Новосибирской области, утвержденным решением Совета депутатов Новосибирского района Новосибирской области от 04.10.2018 г. № 6,

ПОСТАНОВЛЯЮ:

1. Назначить общественные обсуждения по проекту внесения изменений в генеральный план Морского сельсовета Новосибирского района Новосибирской области, утвержденный приказом министерства строительства Новосибирской области от 30.03.2020 г. № 189 (далее - Проект генерального плана).

2. Отделу территориального планирования управления архитектуры и градостроительства администрации Новосибирского района Новосибирской области обеспечить размещение Проекта генерального плана и проведение общественных обсуждений по Проекту генерального плана посредством государственной информационной системы Новосибирской области «Электронная демократия Новосибирской области» http://dem.nso.ru (раздел «Проекты градостроительной документации»).

3. В период с 13.12.2023 г. по 20.12.2023 г. предложить гражданам, постоянно проживающим на территории, в отношении которой осуществляется утверждение Проекта генерального плана, правообладателям находящихся в границах этой территории земельных участков и (или) расположенных на них объектов капитального строительства, а также правообладателям помещений, являющихся частью указанных объектов капитального строительства, лицам, законные интересы которых могут быть нарушены в связи с утверждением Проекта генерального плана, направить в администрацию Новосибирского района Новосибирской области по адресу: 630007, г.Новосибирск, ул.Коммунистическая, д.33а, кабинет № 114 (телефон: 8 (383) 373-46-72, arhitekturanr@yandex.ru), а также через государственную информационную систему Новосибирской области «Электронная демократия Новосибирской области» http://dem.nso.ru свои предложения и замечания для включения их в протокол проведения общественных обсуждений, в соответствии со статьей 5.1 Градостроительного кодекса Российской Федерации.

4. Отделу территориального планирования управления архитектуры и градостроительства администрации Новосибирского района Новосибирской области:

обеспечить размещение постановления на сайте администрации Новосибирского района Новосибирской области в информационно-телекоммуникационной сети «Интернет» и опубликование в газете «Новосибирский район – территория развития»;

направить протокол общественных обсуждений по Проекту генерального плана и заключение о результатах таких публичных слушаний в министерство строительства Новосибирской области в течение 2 (двух) рабочих дней с даты опубликования заключения о результатах публичных слушаний.

5. Контроль за исполнением постановления возложить на заместителя главы администрации Новосибирского района Новосибирской области Каравайцева Ф.В.

А.Г.Михайлов

ГЛАВА НОВОСИБИРСКОГО РАЙОНА НОВОСИБИРСКОЙ ОБЛАСТИ

ПОСТАНОВЛЕНИЕ

15.11.2023 г. г.Новосибирск №178.

О назначении общественных обсуждений по проекту внесения изменений в генеральный план Плотниковского сельсовета Новосибирского района Новосибирской области

В целях соблюдения прав человека на благоприятные условия жизнедеятельности, прав и законных интересов правообладателей земельных участков и объектов капитального строительства, в соответствии с Градостроительным кодексом Российской Федерации, Федеральным законом от 06.10.2003 г. № 131-ФЗ «Об общих принципах организации местного самоуправления в Российской Федерации», постановлением Правительства Новосибирской области от 29.02.2016 г. № 57-п «Об установлении Порядка взаимодействия между органами местного самоуправления муниципальных образований Новосибирской области и министерством строительства Новосибирской области при реализации ими перераспределенных полномочий», Уставом Новосибирского района Новосибирской области, Порядком организации и проведения публичных слушаний и общественных обсуждений в Новосибирском районе Новосибирской области, утвержденным решением Совета депутатов Новосибирского района Новосибирской области от 04.10.2018 г. № 6,

ПОСТАНОВЛЯЮ:

1. Назначить общественные обсуждения по проекту внесения изменений в генеральный план Плотниковского сельсовета Новосибирского района Новосибирской области, утвержденный приказом министерства строительства Новосибирской области от 26.04.2022 г. № 235 (далее - Проект генерального плана).

2. Отделу территориального планирования управления архитектуры и градостроительства администрации Новосибирского района Новосибирской области обеспечить размещение Проекта генерального плана и проведение общественных обсуждений по Проекту генерального плана посредством государственной информационной системы Новосибирской области «Электронная демократия Новосибирской области» http://dem.nso.ru (раздел «Проекты градостроительной документации»).

3. В период с 13.12.2023 г. по 20.12.2023 г. предложить гражданам, постоянно проживающим на территории, в отношении которой осуществляется утверждение Проекта генерального плана, правообладателям находящихся в границах этой территории земельных участков и (или) расположенных на них объектов капитального строительства, а также правообладателям помещений, являющихся частью указанных объектов капитального строительства, лицам, законные интересы которых могут быть нарушены в связи с утверждением Проекта генерального плана направить в администрацию Новосибирского района Новосибирской области по адресу: 630007, г.Новосибирск, ул.Коммунистическая, д.33а, кабинет № 114 (телефон: 8 (383) 373-46-72, arhitekturanr@yandex.ru), а также через государственную информационную систему Новосибирской области «Электронная демократия Новосибирской области» http://dem.nso.ru свои предложения и замечания для включения их в протокол проведения общественных обсуждений, в соответствии со статьей 5.1 Градостроительного кодекса Российской Федерации.

4. Отделу территориального планирования управления архитектуры и градостроительства администрации Новосибирского района Новосибирской области:

обеспечить размещение постановления на сайте администрации Новосибирского района Новосибирской области в информационно-телекоммуникационной сети «Интернет» и опубликование в газете «Новосибирский район – территория развития»;

направить протокол общественных обсуждений по Проекту генерального плана и заключение о результатах таких публичных слушаний в министерство строительства Новосибирской области в течение 2 (двух) рабочих дней с даты опубликования заключения о результатах публичных слушаний.

5. Контроль за исполнением постановления возложить на заместителя главы администрации Новосибирского района Новосибирской области Каравайцева Ф.В.

А.Г.Михайлов

ГЛАВА НОВОСИБИРСКОГО РАЙОНА НОВОСИБИРСКОЙ ОБЛАСТИ

ПОСТАНОВЛЕНИЕ

15.11.2023 г. г.Новосибирск № 177.

О назначении общественных обсуждений по проекту внесения изменений в генеральный план Раздольненского сельсовета Новосибирского района Новосибирской области

В целях соблюдения прав человека на благоприятные условия жизнедеятельности, прав и законных интересов правообладателей земельных участков и объектов капитального строительства, в соответствии с Градостроительным кодексом Российской Федерации, Федеральным законом от 06.10.2003 г. № 131-ФЗ «Об общих принципах организации местного самоуправления в Российской Федерации», постановлением Правительства Новосибирской области от 29.02.2016 г. № 57-п «Об установлении Порядка взаимодействия между органами местного самоуправления муниципальных образований Новосибирской области и министерством строительства Новосибирской области при реализации ими перераспределенных полномочий», Уставом Новосибирского района Новосибирской области, Порядком организации и проведения публичных слушаний и общественных обсуждений в Новосибирском районе Новосибирской области, утвержденным решением Совета депутатов Новосибирского района Новосибирской области от 04.10.2018 г. № 6,

ПОСТАНОВЛЯЮ:

1. Назначить общественные обсуждения по проекту внесения изменений в генеральный план Раздольненского сельсовета Новосибирского района Новосибирской области, утвержденный приказом министерства строительства Новосибирской области от 26.10.2020 г. № 556 (далее - Проект генерального плана).

2. Отделу территориального планирования управления архитектуры и градостроительства администрации Новосибирского района Новосибирской области обеспечить размещение Проекта генерального плана и проведение общественных обсуждений по Проекту генерального плана посредством государственной информационной системы Новосибирской области «Электронная демократия Новосибирской области» http://dem.nso.ru (раздел «Проекты градостроительной документации»).

3. В период с 13.12.2023 г. по 20.12.2023 г. предложить гражданам, постоянно проживающим на территории, в отношении которой осуществляется утверждение Проекта генерального плана, правообладателям находящихся в границах этой территории земельных участков и (или) расположенных на них объектов капитального строительства, а также правообладателям помещений, являющихся частью указанных объектов капитального строительства, лицам, законные интересы которых могут быть нарушены в связи с утверждением Проекта генерального плана направить в администрацию Новосибирского района Новосибирской области по адресу: 630007, г.Новосибирск, ул.Коммунистическая, д.33а, кабинет № 114 (телефон: 8 (383) 373-46-72, arhitekturanr@yandex.ru), а также через государственную информационную систему Новосибирской области «Электронная демократия Новосибирской области» http://dem.nso.ru свои предложения и замечания для включения их в протокол проведения общественных обсуждений, в соответствии со статьей 5.1 Градостроительного кодекса Российской Федерации.

4. Отделу территориального планирования управления архитектуры и градостроительства администрации Новосибирского района Новосибирской области:

обеспечить размещение постановления на сайте администрации Новосибирского района Новосибирской области в информационно-телекоммуникационной сети «Интернет» и опубликование в газете «Новосибирский район – территория развития»;

направить протокол общественных обсуждений по Проекту генерального плана и заключение о результатах таких публичных слушаний в министерство строительства Новосибирской области в течение 2 (двух) рабочих дней с даты опубликования заключения о результатах публичных слушаний.

5. Контроль за исполнением постановления возложить на заместителя главы администрации Новосибирского района Новосибирской области Каравайцева Ф.В.

А.Г.Михайлов

ГЛАВА НОВОСИБИРСКОГО РАЙОНА НОВОСИБИРСКОЙ ОБЛАСТИ

ПОСТАНОВЛЕНИЕ

27.11.2023 г. г.Новосибирск № 189.

О назначении общественных обсуждений по проекту внесения изменений в генеральный план Станционного сельсовета Новосибирского района Новосибирской области

В целях соблюдения прав человека на благоприятные условия жизнедеятельности, прав и законных интересов правообладателей земельных участков и объектов капитального строительства, в соответствии с Градостроительным кодексом Российской Федерации, Федеральным законом от 06.10.2003 г. № 131-ФЗ «Об общих принципах организации местного самоуправления в Российской Федерации», постановлением Правительства Новосибирской области от 29.02.2016 г. № 57-п «Об установлении Порядка взаимодействия между органами местного самоуправления муниципальных образований Новосибирской области и министерством строительства Новосибирской области при реализации ими перераспределенных полномочий», Уставом Новосибирского района Новосибирской области, Порядком организации и проведения публичных слушаний и общественных обсуждений в Новосибирском районе Новосибирской области, утвержденным решением Совета депутатов Новосибирского района Новосибирской области от 04.10.2018 г. № 6,

ПОСТАНОВЛЯЮ:

1. Назначить общественные обсуждения по проекту внесения изменений в генеральный план Станционного сельсовета Новосибирского района Новосибирской области, утвержденный приказом министерства строительства Новосибирской области от 02.07.2019 г. № 372 (далее - Проект генерального плана).

2. Отделу территориального планирования управления архитектуры и градостроительства администрации Новосибирского района Новосибирской области обеспечить размещение Проекта генерального плана и проведение общественных обсуждений по Проекту генерального плана посредством государственной информационной системы Новосибирской области «Электронная демократия Новосибирской области» http://dem.nso.ru (раздел «Проекты градостроительной документации»).

3. В период с 13.12.2023 г. по 20.12.2023 г. предложить гражданам, постоянно проживающим на территории, в отношении которой осуществляется утверждение Проекта генерального плана, правообладателям находящихся в границах этой территории земельных участков и (или) расположенных на них объектов капитального строительства, а также правообладателям помещений, являющихся частью указанных объектов капитального строительства, лицам, законные интересы которых могут быть нарушены в связи с утверждением Проекта генерального плана, направить в администрацию Новосибирского района Новосибирской области по адресу: 630007, г.Новосибирск, ул.Коммунистическая, д.33а, кабинет № 114 (телефон: 8 (383) 373-46-72, arhitekturanr@yandex.ru), а также через государственную информационную систему Новосибирской области «Электронная демократия Новосибирской области» http://dem.nso.ru свои предложения и замечания для включения их в протокол проведения общественных обсуждений, в соответствии со статьей 5.1 Градостроительного кодекса Российской Федерации.

4. Отделу территориального планирования управления архитектуры и градостроительства администрации Новосибирского района Новосибирской области:

обеспечить размещение постановления на сайте администрации Новосибирского района Новосибирской области в информационно-телекоммуникационной сети «Интернет» и опубликование в газете «Новосибирский район – территория развития»;

направить протокол общественных обсуждений по Проекту генерального плана и заключение о результатах таких публичных слушаний в министерство строительства Новосибирской области в течение 2 (двух) рабочих дней с даты опубликования заключения о результатах публичных слушаний.

5. Контроль за исполнением постановления возложить на заместителя главы администрации Новосибирского района Новосибирской области Каравайцева Ф.В.

А.Г.Михайлов

Оповещение о начале общественных обсуждений
по проекту внесения изменений в генеральный план Березовского сельсовета Новосибирского района Новосибирской области

На общественных обсуждений представляется проект внесения изменений в генеральный план Березовского сельсовета Новосибирского района Новосибирской области (далее – Проект).

Общественные обсуждения проводятся в порядке, установленном статьями 5.1, 28 Градостроительного кодекса Российской Федерации.

Орган, уполномоченный на проведение общественных обсуждений – администрация Новосибирского района Новосибирской области.

Срок проведения общественных обсуждений посредством государственной информационной системы Новосибирской области «Электронная демократия Новосибирской области» http://dem.nso.ru (раздел «Проекты градостроительной документации»): с 13.12.2023 г. по 20.12.2023 г.

Информационные материалы по теме публичных слушаний будут представлены на экспозиции по адресу: г. Новосибирск, ул. Коммунистическая, д.33а, каб. 114 (Отдел территориального планирования управления архитектуры и градостроительства администрации Новосибирского района Новосибирской области).

Экспозиция Проекта будет открыта с 29.11.2023 г. по 20.12.2023 г

Время работы: рабочие дни с 10-00 до 16-00. На экспозиции проводятся консультации по теме публичных слушаний.

В период проведения публичных слушаний участники публичных слушаний имеют право представить свои предложения и замечания в срок с 13.12.2023 г. по 20.12.2023 г по Проекту одним из следующих способов:

1) в письменной или устной форме в ходе проведения собраний участников публичных слушаний;
2) в письменной форме в адрес администрации Новосибирского района Новосибирской области;
3) посредством записи в журнале учета посетителей экспозиции Проекта.

Информационные материалы по Проекту будут размещены на сайте администрации Новосибирского района Новосибирской области в разделе Деятельность / Управление архитектуры и градостроительства / Проекты генеральных планов сельских поселений Новосибирского района Новосибирской области / Березовский сельсовет.

Участниками публичных слушаний по Проекту являются граждане, постоянно проживающие на территории в отношении которой подготовлен данный проект, правообладатели находящихся в границах этой территории земельных участков и (или) расположенных на них объектов капитального строительства, а также правообладатели помещений, являющихся частью указанных объектов капитального строительства.

Участники публичных слушаний в целях идентификации представляют сведения о себе (фамилию, имя, отчество (при наличии), дату рождения, адрес места жительства (регистрации) - для физических лиц; наименование, основной государственный регистрационный номер, место нахождения и адрес - для юридических лиц) с приложением документов, подтверждающих такие сведения. Участники публичных слушаний, являющиеся правообладателями соответствующих земельных участков и (или) расположенных на них объектов капитального строительства и (или) помещений, являющихся частью указанных объектов капитального строительства, также представляют сведения соответственно о таких земельных участках, объектах капитального строительства, помещениях, являющихся частью указанных объектов капитального строительства, из Единого государственного реестра недвижимости и иные документы, устанавливающие или удостоверяющие их права на такие земельные участки, объекты капитального строительства, помещения, являющиеся частью указанных объектов капитального строительства.

Оповещение о начале общественных обсуждений
по проекту внесения изменений в генеральный план Верх-Тулинского сельсовета Новосибирского района Новосибирской области

На общественных обсуждений представляется проект внесения изменений в генеральный план Верх-Тулинского сельсовета Новосибирского района Новосибирской области (далее – Проект).

Общественные обсуждения проводятся в порядке, установленном статьями 5.1, 28 Градостроительного кодекса Российской Федерации.

Орган, уполномоченный на проведение общественных обсуждений – администрация Новосибирского района Новосибирской области.

Срок проведения общественных обсуждений посредством государственной информационной системы Новосибирской области «Электронная демократия Новосибирской области» http://dem.nso.ru (раздел «Проекты градостроительной документации»): с 13.12.2023 г. по 20.12.2023 г.

Информационные материалы по теме публичных слушаний будут представлены на экспозиции по адресу: г. Новосибирск, ул. Коммунистическая, д.33а, каб. 114 (Отдел территориального планирования управления архитектуры и градостроительства администрации Новосибирского района Новосибирской области).

Экспозиция Проекта будет открыта с 29.11.2023 г. по 20.12.2023 г

Время работы: рабочие дни с 10-00 до 16-00. На экспозиции проводятся консультации по теме публичных слушаний.

В период проведения публичных слушаний участники публичных слушаний имеют право представить свои предложения и замечания в срок с 13.12.2023 г. по 20.12.2023 г по Проекту одним из следующих способов:

1) в письменной или устной форме в ходе проведения собраний участников публичных слушаний;
2) в письменной форме в адрес администрации Новосибирского района Новосибирской области;
3) посредством записи в журнале учета посетителей экспозиции Проекта.

Информационные материалы по Проекту будут размещены на сайте администрации Новосибирского района Новосибирской области в разделе Деятельность / Управление архитектуры и градостроительства / Проекты генеральных планов сельских поселений Новосибирского района Новосибирской области / Верх-Тулинского сельсовет.

Участниками публичных слушаний по Проекту являются граждане, постоянно проживающие на территории в отношении которой подготовлен данный проект, правообладатели находящихся в границах этой территории земельных участков и (или) расположенных на них объектов капитального строительства, а также правообладатели помещений, являющихся частью указанных объектов капитального строительства.

Участники публичных слушаний в целях идентификации представляют сведения о себе (фамилию, имя, отчество (при наличии), дату рождения, адрес места жительства (регистрации) - для физических лиц; наименование, основной государственный регистрационный номер, место нахождения и адрес - для юридических лиц) с приложением документов, подтверждающих такие сведения. Участники публичных слушаний, являющиеся правообладателями соответствующих земельных участков и (или) расположенных на них объектов капитального строительства и (или) помещений, являющихся частью указанных объектов капитального строительства, также представляют сведения соответственно о таких земельных участках, объектах капитального строительства, помещениях, являющихся частью указанных объектов капитального строительства, из Единого государственного реестра недвижимости и иные документы, устанавливающие или удостоверяющие их права на такие земельные участки, объекты капитального строительства, помещения, являющиеся частью указанных объектов капитального строительства.

Оповещение о начале общественных обсуждений
по проекту внесения изменений в генеральный план Морского сельсовета Новосибирского района Новосибирской области

На общественных обсуждений представляется проект внесения изменений в генеральный план Морского сельсовета Новосибирского района Новосибирской области (далее – Проект).

Общественные обсуждения проводятся в порядке, установленном статьями 5.1, 28 Градостроительного кодекса Российской Федерации.

Орган, уполномоченный на проведение общественных обсуждений – администрация Новосибирского района Новосибирской области.

Срок проведения общественных обсуждений посредством государственной информационной системы Новосибирской области «Электронная демократия Новосибирской области» http://dem.nso.ru (раздел «Проекты градостроительной документации»): с 13.12.2023 г. по 20.12.2023 г.

Информационные материалы по теме публичных слушаний будут представлены на экспозиции по адресу: г. Новосибирск, ул. Коммунистическая, д.33а, каб. 114 (Отдел территориального планирования управления архитектуры и градостроительства администрации Новосибирского района Новосибирской области).

Экспозиция Проекта будет открыта с 29.11.2023 г. по 20.12.2023 г

Время работы: рабочие дни с 10-00 до 16-00. На экспозиции проводятся консультации по теме публичных слушаний.

В период проведения публичных слушаний участники публичных слушаний имеют право представить свои предложения и замечания в срок с 13.12.2023 г. по 20.12.2023 г по Проекту одним из следующих способов:

1) в письменной или устной форме в ходе проведения собраний участников публичных слушаний;
2) в письменной форме в адрес администрации Новосибирского района Новосибирской области;
3) посредством записи в журнале учета посетителей экспозиции Проекта.

Информационные материалы по Проекту будут размещены на сайте администрации Новосибирского района Новосибирской области в разделе Деятельность / Управление архитектуры и градостроительства / Проекты генеральных планов сельских поселений Новосибирского района Новосибирской области / Морской сельсовет.

Участниками публичных слушаний по Проекту являются граждане, постоянно проживающие на территории в отношении которой подготовлен данный проект, правообладатели находящихся в границах этой территории земельных участков и (или) расположенных на них объектов капитального строительства, а также правообладатели помещений, являющихся частью указанных объектов капитального строительства.

Участники публичных слушаний в целях идентификации представляют сведения о себе (фамилию, имя, отчество (при наличии), дату рождения, адрес места жительства (регистрации) - для физических лиц; наименование, основной государственный регистрационный номер, место нахождения и адрес - для юридических лиц) с приложением документов, подтверждающих такие сведения. Участники публичных слушаний, являющиеся правообладателями соответствующих земельных участков и (или) расположенных на них объектов капитального строительства и (или) помещений, являющихся частью указанных объектов капитального строительства, также представляют сведения соответственно о таких земельных участках, объектах капитального строительства, помещениях, являющихся частью указанных объектов капитального строительства, из Единого государственного реестра недвижимости и иные документы, устанавливающие или удостоверяющие их права на такие земельные участки, объекты капитального строительства, помещения, являющиеся частью указанных объектов капитального строительства.

Оповещение о начале общественных обсуждений
по проекту внесения изменений в генеральный план Плотниковского сельсовета Новосибирского района Новосибирской области

На общественных обсуждений представляется проект внесения изменений в генеральный план Плотниковского сельсовета Новосибирского района Новосибирской области (далее – Проект).

Общественные обсуждения проводятся в порядке, установленном статьями 5.1, 28 Градостроительного кодекса Российской Федерации.

Орган, уполномоченный на проведение общественных обсуждений – администрация Новосибирского района Новосибирской области.

Срок проведения общественных обсуждений посредством государственной информационной системы Новосибирской области «Электронная демократия Новосибирской области» http://dem.nso.ru (раздел «Проекты градостроительной документации»): с 13.12.2023 г. по 20.12.2023 г.

Информационные материалы по теме публичных слушаний будут представлены на экспозиции по адресу: г. Новосибирск, ул. Коммунистическая, д.33а, каб. 114 (Отдел территориального планирования управления архитектуры и градостроительства администрации Новосибирского района Новосибирской области).

Экспозиция Проекта будет открыта с 29.11.2023 г. по 20.12.2023 г

Время работы: рабочие дни с 10-00 до 16-00. На экспозиции проводятся консультации по теме публичных слушаний.

В период проведения публичных слушаний участники публичных слушаний имеют право представить свои предложения и замечания в срок с 13.12.2023 г. по 20.12.2023 г по Проекту одним из следующих способов:

1) в письменной или устной форме в ходе проведения собраний участников публичных слушаний;

2) в письменной форме в адрес администрации Новосибирского района Новосибирской области;

3) посредством записи в журнале учета посетителей экспозиции Проекта.

Информационные материалы по Проекту будут размещены на сайте администрации Новосибирского района Новосибирской области в разделе Деятельность / Управление архитектуры и градостроительства / Проекты генеральных планов сельских поселений Новосибирского района Новосибирской области / Плотниковский сельсовет.

Участниками публичных слушаний по Проекту являются граждане, постоянно проживающие на территории в отношении которой подготовлен данный проект, правообладатели находящихся в границах этой территории земельных участков и (или) расположенных на них объектов капитального строительства, а также правообладатели помещений, являющихся частью указанных объектов капитального строительства.

Участники публичных слушаний в целях идентификации представляют сведения о себе (фамилию, имя, отчество (при наличии), дату рождения, адрес места жительства (регистрации) - для физических лиц; наименование, основной государственный регистрационный номер, место нахождения и адрес - для юридических лиц) с приложением документов, подтверждающих такие сведения. Участники публичных слушаний, являющиеся правообладателями соответствующих земельных участков и (или) расположенных на них объектов капитального строительства и (или) помещений, являющихся частью указанных объектов капитального строительства, также представляют сведения соответственно о таких земельных участках, объектах капитального строительства, помещениях, являющихся частью указанных объектов капитального строительства, из Единого государственного реестра недвижимости и иные документы, устанавливающие или удостоверяющие их права на такие земельные участки, объекты капитального строительства, помещения, являющиеся частью указанных объектов капитального строительства.

Оповещение о начале общественных обсуждений
по проекту внесения изменений в генеральный план Раздольненского сельсовета Новосибирского района Новосибирской области

На общественных обсуждений представляется проект внесения изменений в генеральный план Раздольненского сельсовета Новосибирского района Новосибирской области (далее – Проект).

Общественные обсуждения проводятся в порядке, установленном статьями 5.1, 28 Градостроительного кодекса Российской Федерации.

Орган, уполномоченный на проведение общественных обсуждений – администрация Новосибирского района Новосибирской области.

Срок проведения общественных обсуждений посредством государственной информационной системы Новосибирской области «Электронная демократия Новосибирской области» http://dem.nso.ru (раздел «Проекты градостроительной документации»): с 13.12.2023 г. по 20.12.2023 г.

Информационные материалы по теме публичных слушаний будут представлены на экспозиции по адресу: г. Новосибирск, ул. Коммунистическая, д.33а, каб. 114 (Отдел территориального планирования управления архитектуры и градостроительства администрации Новосибирского района Новосибирской области).

Экспозиция Проекта будет открыта с 29.11.2023 г. по 20.12.2023 г

Время работы: рабочие дни с 10-00 до 16-00. На экспозиции проводятся консультации по теме публичных слушаний.

В период проведения публичных слушаний участники публичных слушаний имеют право представить свои предложения и замечания в срок с 13.12.2023 г. по 20.12.2023 г по Проекту одним из следующих способов:

1) в письменной или устной форме в ходе проведения собраний участников публичных слушаний;

2) в письменной форме в адрес администрации Новосибирского района Новосибирской области;

3) посредством записи в журнале учета посетителей экспозиции Проекта.

Информационные материалы по Проекту будут размещены на сайте администрации Новосибирского района Новосибирской области в разделе Деятельность / Управление архитектуры и градостроительства / Проекты генеральных планов сельских поселений Новосибирского района Новосибирской области / Раздольненский сельсовет.

Участниками публичных слушаний по Проекту являются граждане, постоянно проживающие на территории в отношении которой подготовлен данный проект, правообладатели находящихся в границах этой территории земельных участков и (или) расположенных на них объектов капитального строительства, а также правообладатели помещений, являющихся частью указанных объектов капитального строительства.

Участники публичных слушаний в целях идентификации представляют сведения о себе (фамилию, имя, отчество (при наличии), дату рождения, адрес места жительства (регистрации) - для физических лиц; наименование, основной государственный регистрационный номер, место нахождения и адрес - для юридических лиц) с приложением документов, подтверждающих такие сведения. Участники публичных слушаний, являющиеся правообладателями соответствующих земельных участков и (или) расположенных на них объектов капитального строительства и (или) помещений, являющихся частью указанных объектов капитального строительства, также представляют сведения соответственно о таких земельных участках, объектах капитального строительства, помещениях, являющихся частью указанных объектов капитального строительства, из Единого государственного реестра недвижимости и иные документы, устанавливающие или удостоверяющие их права на такие земельные участки, объекты капитального строительства, помещения, являющиеся частью указанных объектов капитального строительства.

Оповещение о начале общественных обсуждений
по проекту внесения изменений в генеральный план Станционного сельсовета Новосибирского района Новосибирской области

На общественных обсуждений представляется проект внесения изменений в генеральный план Станционного сельсовета Новосибирского района Новосибирской области (далее – Проект).

Общественные обсуждения проводятся в порядке, установленном статьями 5.1, 28 Градостроительного кодекса Российской Федерации.

Орган, уполномоченный на проведение общественных обсуждений – администрация Новосибирского района Новосибирской области.

Срок проведения общественных обсуждений посредством государственной информационной системы Новосибирской области «Электронная демократия Новосибирской области» http://dem.nso.ru (раздел «Проекты градостроительной документации»): с 13.12.2023 г. по 20.12.2023 г.

Информационные материалы по теме публичных слушаний будут представлены на экспозиции по адресу: г. Новосибирск, ул. Коммунистическая, д.33а, каб. 114 (Отдел территориального планирования управления архитектуры и градостроительства администрации Новосибирского района Новосибирской области).

Экспозиция Проекта будет открыта с 29.11.2023 г. по 20.12.2023 г

Время работы: рабочие дни с 10-00 до 16-00. На экспозиции проводятся консультации по теме публичных слушаний.

В период проведения публичных слушаний участники публичных слушаний имеют право представить свои предложения и замечания в срок с 13.12.2023 г. по 20.12.2023 г по Проекту одним из следующих способов:

1) в письменной или устной форме в ходе проведения собраний участников публичных слушаний;

2) в письменной форме в адрес администрации Новосибирского района Новосибирской области;

3) посредством записи в журнале учета посетителей экспозиции Проекта.

Информационные материалы по Проекту будут размещены на сайте администрации Новосибирского района Новосибирской области в разделе Деятельность / Управление архитектуры и градостроительства / Проекты генеральных планов сельских поселений Новосибирского района Новосибирской области / Станционный сельсовет.

Участниками публичных слушаний по Проекту являются граждане, постоянно проживающие на территории в отношении которой подготовлен данный проект, правообладатели находящихся в границах этой территории земельных участков и (или) расположенных на них объектов капитального строительства, а также правообладатели помещений, являющихся частью указанных объектов капитального строительства.

Участники публичных слушаний в целях идентификации представляют сведения о себе (фамилию, имя, отчество (при наличии), дату рождения, адрес места жительства (регистрации) - для физических лиц; наименование, основной государственный регистрационный номер, место нахождения и адрес - для юридических лиц) с приложением документов, подтверждающих такие сведения. Участники публичных слушаний, являющиеся правообладателями соответствующих земельных участков и (или) расположенных на них объектов капитального строительства и (или) помещений, являющихся частью указанных объектов капитального строительства, также представляют сведения соответственно о таких земельных участках, объектах капитального строительства, помещениях, являющихся частью указанных объектов капитального строительства, из Единого государственного реестра недвижимости и иные документы, устанавливающие или удостоверяющие их права на такие земельные участки, объекты капитального строительства, помещения, являющиеся частью указанных объектов капитального строительства.

ГЛАВА НОВОСИБИРСКОГО РАЙОНА НОВОСИБИРСКОЙ ОБЛАСТИ

ПОСТАНОВЛЕНИЕ

27.11.2023 г. г.Новосибирск № 193

О назначении публичных слушаний по проекту решения о предоставлении разрешения на отклонение от предельных параметров разрешенного строительства, реконструкции объектов капитального строительства

В целях выявления и учета мнения и интересов жителей Кудряшовского сельсовета Новосибирского района Новосибирской области по проекту решения о предоставлении разрешения на отклонение от предельных параметров разрешенного строительства, реконструкции объектов капитального строительства, в соответствии с Градостроительным кодексом Российской Федерации, Федеральным законом от 06.10.2003 г. № 131-ФЗ «Об общих принципах организации местного самоуправления в Российской Федерации», постановлением Правительства Российской Федерации от 03.02.2022 г. № 101 «Об утверждении Правил использования федеральной государственной информационной системы «Единый портал государственных и муниципальных услуг (функций)» в целях организации и проведения публичных слушаний», Законом Новосибирской области от 18.12.2015 г. № 27-ОЗ «О перераспределении полномочий между органами местного самоуправления муниципальных образований Новосибирской области и органами государственной власти Новосибирской области и внесении изменения в статью 3 Закона Новосибирской области «Об отдельных вопросах организации местного самоуправления в Новосибирской области», постановлением Правительства Новосибирской области от 29.02.2016 г. № 57 п «Об установлении Порядка взаимодействия между органами местного самоуправления муниципальных образований Новосибирской области и министерством строительства Новосибирской области при реализации ими перераспределенных полномочий», Порядком организации и проведения публичных слушаний и общественных обсуждений на территории Новосибирского района Новосибирской области, утвержденным решением Совета депутатов Новосибирского района Новосибирской области от 04.10.2018 г. № 6, а также письмом министерства строительства Новосибирской области от 22.11.2023 г. № 10495-06-06-08/45

ПОСТАНОВЛЯЮ:

1. Назначить публичные слушания по проекту решения о предоставлении разрешения на отклонение от предельных параметров разрешенного строительства, реконструкции объектов капитального строительства по заявлению Лих Ольги Анатольевны в отношении земельного участка с кадастровым номером 54:19:010101:833 площадью 639 кв.м, расположенного по адресу: Российская Федерация, Новосибирская область, Новосибирский муниципальный район, сельское поселение Кудряшовский сельсовет, дачный поселок Кудряшовский, улица Кедровая, участок 2 – в части уменьшения минимального отступа от границ земельного участка с 3 до 0,8 метров со стороны ул. Широкая.

2. Отделу территориального планирования управления архитектуры и градостроительства администрации Новосибирского района Новосибирской области обеспечить проведение публичных слушаний 14 декабря 2023 г. в 15:20 часов в актовом зале администрации Новосибирского района Новосибирской области по адресу: г.Новосибирск, ул.Коммунистическая, д.33а, 4-й этаж, левое крыло.

3. Предложить гражданам, постоянно проживающим в пределах территориальной зоны, в границах которой расположен земельный участок или объект капитального строительства, в отношении которого запрашивается разрешение, правообладателям находящихся в границах этой территориальной зоны земельных участков и (или) расположенных на них объектов капитального строительства, гражданам, постоянно проживающим в границах земельных участков, прилегающих к земельному участку, в отношении которого запрашивается разрешение, правообладателям таких земельных участков или расположенных на них объектов капитального строительства, правообладателям помещений, являющихся частью объекта капитального строительства, в отношении которого запрашивается разрешение, в период размещения проекта, подлежащего рассмотрению на публичных слушаниях, и информационных материалов к нему и проведения экспозиции проекта, направить в комиссию по подготовке проектов правил землепользования и застройки поселений, входящих в состав Новосибирской агломерации Новосибирской области, расположенную по адресу: 630007, г.Новосибирск, ул.Коммунистическая, д.40, блок 403 (4 этаж), кабинет № 8 (телефон 8(383) 319 64-07, gonv@nso.ru), и через «Единый портал государственных и муниципальных услуг (функций)» в разделе «Платформа обратной связи» в информационно-телекоммуникационной сети «Интернет», свои предложения и замечания по вынесенному на публичные слушания проекту решения о предоставлении разрешения для включения их в протокол проведения публичных слушаний, в соответствии со статьей 5.1 Градостроительного кодекса Российской Федерации.

4. Отделу территориального планирования управления архитектуры и градостроительства админи-

страции Новосибирского района Новосибирской области:

обеспечить размещение постановления на сайте администрации Новосибирского района Новосибирской области в информационно-телекоммуникационной сети «Интернет» и на «Едином портале государственных и муниципальных услуг (функций)» в разделе «Платформа обратной связи» в информационно-телекоммуникационной сети «Интернет» и опубликование в газете «Новосибирский район – территория развития»;

направить протокол публичных слушаний по проекту решения о предоставлении разрешения на отклонение от предельных параметров разрешенного строительства, реконструкции объектов капитального строительства и заключение о результатах таких публичных слушаний в министерство строительства Новосибирской области в течение 2 (двух) рабочих дней с даты опубликования заключения о результатах публичных слушаний.

5. Контроль за исполнением постановления возложить на заместителя главы администрации Новосибирского района Новосибирской области Каравайцева Ф.В.

А.Г.Михайлов

ГЛАВА НОВОСИБИРСКОГО РАЙОНА НОВОСИБИРСКОЙ ОБЛАСТИ

ПОСТАНОВЛЕНИЕ

27.11.2023 г. г.Новосибирск № 192

О назначении публичных слушаний по проекту решения о предоставлении разрешения на отклонение от предельных параметров разрешенного строительства, реконструкции объектов капитального строительства

В целях выявления и учета мнения и интересов жителей Криводановского сельсовета Новосибирского района Новосибирской области по проекту решения о предоставлении разрешения на отклонение от предельных параметров разрешенного строительства, реконструкции объектов капитального строительства, в соответствии с Градостроительным кодексом Российской Федерации, Федеральным законом от 06.10.2003 г. № 131-ФЗ «Об общих принципах организации местного самоуправления в Российской Федерации», постановлением Правительства Российской Федерации от 03.02.2022 г. № 101 «Об утверждении Правил использования федеральной государственной информационной системы «Единый портал государственных и муниципальных услуг (функций)» в целях организации и проведения публичных слушаний», Законом Новосибирской области от 18.12.2015 г. № 27-ОЗ «О перераспределении полномочий между органами местного самоуправления муниципальных образований Новосибирской области и органами государственной власти Новосибирской области и внесении изменения в статью 3 Закона Новосибирской области «Об отдельных вопросах организации местного самоуправления в Новосибирской области», постановлением Правительства Новосибирской области от 29.02.2016 г. № 57 п «Об установлении Порядка взаимодействия между органами местного самоуправления муниципальных образований Новосибирской области и министерством строительства Новосибирской области при реализации ими перераспределенных полномочий», Порядком организации и проведения публичных слушаний и общественных обсуждений на территории Новосибирского района Новосибирской области, утвержденным решением Совета депутатов Новосибирского района Новосибирской области от 04.10.2018 г. № 6, а также письмом министерства строительства Новосибирской области от 22.11.2023 г. № 10493-06-06-08/45

ПОСТАНОВЛЯЮ:

1. Назначить публичные слушания по проекту решения о предоставлении разрешения на отклонение от предельных параметров разрешенного строительства, реконструкции объектов капитального строительства по заявлению государственного казенного учреждения Новосибирской области «Центр по обеспечению мероприятий в области гражданской обороны, чрезвычайных ситуаций и пожарной безопасности Новосибирской области» (ИНН 5406301664, ОГРН 1055406005995) в отношении земельного участка с кадастровым номером 54:19:020103:1492 площадью 3000 кв.м, расположенного по адресу: Российская Федерация, Новосибирская область, Новосибирский муниципальный район, сельское поселение Криводановский сельсовет, село Криводановка, улица Административная, участок № 53 – в части уменьшения минимального отступа от границ земельного участка с 3 до 2,35 метров с западной стороны земельного участка.

2. Отделу территориального планирования управления архитектуры и градостроительства администрации Новосибирского района Новосибирской области обеспечить проведение публичных слушаний 14 декабря 2023 г. в 15:00 часов в актовом зале администрации Новосибирского района Новосибирской области по адресу: г.Новосибирск, ул.Коммунистическая, д.33а, 4-й этаж, левое крыло.

3. Предложить гражданам, постоянно проживающим в пределах территориальной зоны, в границах которой расположен земельный участок или объект капитального строительства, в отношении которого запрашивается разрешение, правообладателям находящихся в границах этой территориальной зоны земельных участков и (или) расположенных на них объектов капитального строительства, гражданам, постоянно проживающим в границах земельных участков, прилегающих к земельному участку, в отношении которого запрашивается разрешение, правообладателям таких земельных участков или расположенных на них объектов капитального строительства, правообладателям помещений, являющихся частью объекта капитального строительства, в отношении которого запрашивается разрешение, в период размещения проекта, подлежащего рассмотрению на публичных слушаниях, и информационных материалов к нему и проведения экспозиции проекта, направить в комиссию по подготовке проектов правил землепользования и застройки поселений, входящих в состав Новосибирской агломерации Новосибирской области, расположенную по адресу: 630007, г.Новосибирск, ул.Коммунистическая, д.40, блок 403 (4 этаж), кабинет № 8 (телефон 8(383) 319 64-07, gonv@nso.ru), и через «Единый портал государственных и муниципальных услуг (функций)» в разделе «Платформа обратной связи» в информационно-телекоммуникационной сети «Интернет», свои предложения и замечания по вынесенному на публичные слушания проекту решения о предоставлении разрешения для включения их в протокол проведения публичных слушаний, в соответствии со статьей 5.1 Градостроительного кодекса Российской Федерации.

4. Отделу территориального планирования управления архитектуры и градостроительства администрации Новосибирского района Новосибирской области:

обеспечить размещение постановления на сайте администрации Новосибирского района Новосибирской области в информационно-телекоммуникационной сети «Интернет» и на «Едином портале государственных и муниципальных услуг (функций)» в разделе «Платформа обратной связи» в информационно-телекоммуникационной сети «Интернет» и опубликование в газете «Новосибирский район – территория развития»;

направить протокол публичных слушаний по проекту решения о предоставлении разрешения на отклонение от предельных параметров разрешенного строительства, реконструкции объектов капитального строительства и заключение о результатах таких публичных слушаний в министерство строительства Новосибирской области в течение 2 (двух) рабочих дней с даты опубликования заключения о результатах публичных слушаний.

5. Контроль за исполнением постановления возложить на заместителя главы администрации Новосибирского района Новосибирской области Каравайцева Ф.В.

А.Г.Михайлов

ГЛАВА НОВОСИБИРСКОГО РАЙОНА НОВОСИБИРСКОЙ ОБЛАСТИ

ПОСТАНОВЛЕНИЕ

27.11.2023 г. г.Новосибирск № 194

О назначении публичных слушаний по проекту решения о предоставлении разрешения на условно разрешенный вид использования земельного участка или объекта капитального строительства

В целях выявления и учета мнения и интересов жителей Новолуговского сельсовета Новосибирского района Новосибирской области по проекту решения о предоставлении разрешения на условно разрешенный вид использования земельного участка или объекта капитального строительства, в соответствии с Градостроительным кодексом Российской Федерации, Федеральным законом от 06.10.2003 г. № 131-ФЗ «Об общих принципах организации местного самоуправления в Российской Федерации», постановлением Правительства Российской Федерации от 03.02.2022 г. № 101 «Об утверждении Правил использования федеральной государственной информационной системы «Единый портал государственных и муниципальных услуг (функций)» в целях организации и проведения публичных слушаний», Законом Новосибирской области от 18.12.2015 г. № 27-ОЗ «О перераспределении полномочий между органами местного самоуправления муниципальных образований Новосибирской области и органами государственной власти Новосибирской области и внесении изменения в статью 3 Закона Новосибирской области «Об отдельных вопросах организации местного самоуправления в Новосибирской области», постановлением Правительства Новосибирской области от 29.02.2016 г. № 57 п «Об установлении Порядка взаимодействия между органами местного самоуправления муниципальных образований Новосибирской области и министерством строительства Новосибирской области при реализации ими перераспределенных полномочий», Порядком организации и проведения публичных слушаний и общественных обсуждений на территории Новосибирского района Новосибирской области, утвержденным решением Совета депутатов Новосибирского района Новосибирской области от 04.10.2018 г. № 6, а также письмом министерства строительства Новосибирской области от 24.11.2023 г. № 10599-06-06-08/45

ПОСТАНОВЛЯЮ:

1. Назначить публичные слушания по проекту решения о предоставлении разрешения на условно разрешенный вид использования земельного участка или объекта капитального строительства по заявлению администрации Новосибирского района Новосибирской области – запрашиваемый вид использования «Малоэтажная многоквартирная жилая застройка (2.1.1)», в отношении земельного участка, схема расположения которого на кадастровом плане территории утверждена постановлением администрации Новосибирского района Новосибирской области от 02.11.2023 № 2578-па, площадью 600 кв.м, расположенного по адресу: Новосибирская область, Новосибирский район, Новолуговской сельсовет, д. Издревая, ул. Мичурина.

2. Отделу территориального планирования управления архитектуры и градостроительства администрации Новосибирского района Новосибирской области обеспечить проведение публичных слушаний 14 декабря 2023 г. в 15:40 часов в актовом зале администрации Новосибирского района Новосибирской области по адресу: г.Новосибирск, ул.Коммунистическая, д.33а, 4-й этаж, левое крыло.

3. Предложить гражданам, постоянно проживающим в пределах территориальной зоны, в границах которой расположен земельный участок или объект капитального строительства, в отношении которого запрашивается разрешение, правообладателям находящихся в границах этой территориальной зоны земельных участков и (или) расположенных на них объектов капитального строительства, гражданам, постоянно проживающим в границах земельных участков, прилегающих к земельному участку, в отношении которого запрашивается разрешение, правообладателям таких земельных участков или расположенных на них объектов капитального строительства, правообладателям помещений, являющихся частью объекта капитального строительства, в отношении которого запрашивается разрешение, в период размещения проекта, подлежащего рассмотрению на публичных слушаниях, и информационных материалов к нему и проведения экспозиции проекта, направить в комиссию по подготовке проектов правил землепользования и застройки поселений, входящих в состав Новосибирской агломерации Новосибирской области, расположенную по адресу: 630007, г.Новосибирск, ул.Коммунистическая, д.40, блок 403 (4 этаж), кабинет № 8 (телефон 8(383) 319 64-07, gonv@nso.ru), и через «Единый портал государственных и муниципальных услуг (функций)» в разделе «Платформа обратной связи» в информационно-телекоммуникационной сети «Интернет», свои предложения и замечания по вынесенному на публичные слушания проекту решения о предоставлении разрешения для включения их в протокол проведения публичных слушаний, в соответствии со статьей 5.1 Градостроительного кодекса Российской Федерации.

4. Отделу территориального планирования управления архитектуры и градостроительства администрации Новосибирского района Новосибирской области:

обеспечить размещение постановления на сайте администрации Новосибирского района Новосибирской области в информационно-телекоммуникационной сети «Интернет» и на «Едином портале государственных и муниципальных услуг (функций)» в разделе «Платформа обратной связи» в информационно-телекоммуникационной сети «Интернет» и опубликование в газете «Новосибирский район – территория развития»;

направить протокол публичных слушаний по проекту решения о предоставлении разрешения на условно разрешенный вид использования земельного участка или объекта капитального строительства и заключение о результатах таких публичных слушаний в министерство строительства Новосибирской области в течение 2 (двух) рабочих дней с даты опубликования заключения о результатах публичных слушаний.

5. Контроль за исполнением постановления возложить на заместителя главы администрации Новосибирского района Новосибирской области Каравайцева Ф.В.

А.Г.Михайлов

ГЛАВА НОВОСИБИРСКОГО РАЙОНА НОВОСИБИРСКОЙ ОБЛАСТИ

ПОСТАНОВЛЕНИЕ

27.11.2023 г. г.Новосибирск № 187

О назначении публичных слушаний по проекту решения о предоставлении разрешения на условно разрешенный вид использования земельного участка или объекта капитального строительства

В целях выявления и учета мнения и интересов жителей Кудряшовского сельсовета Новосибирского района Новосибирской области по проекту решения о предоставлении разрешения на условно разрешенный вид использования земельного участка или объекта капитального строительства, в соответствии с Градостроительным кодексом Российской Федерации, Федеральным законом от 06.10.2003 г. № 131-ФЗ «Об общих принципах организации местного самоуправления в Российской Федерации», постановлением Правительства Российской Федерации от 03.02.2022 г. № 101 «Об утверждении Пра-

вил использования федеральной государственной информационной системы «Единый портал государственных и муниципальных услуг (функций)» в целях организации и проведения публичных слушаний», Законом Новосибирской области от 18.12.2015 г. № 27-ОЗ «О перераспределении полномочий между органами местного самоуправления муниципальных образований Новосибирской области и органами государственной власти Новосибирской области и внесении изменения в статью 3 Закона Новосибирской области «Об отдельных вопросах организации местного самоуправления в Новосибирской области», постановлением Правительства Новосибирской области от 29.02.2016 г. № 57 п «Об установлении Порядка взаимодействия между органами местного самоуправления муниципальных образований Новосибирской области и министерством строительства Новосибирской области при реализации ими перераспределенных полномочий», Порядком организации и проведения публичных слушаний и общественных обсуждений на территории Новосибирского района Новосибирской области, утвержденным решением Совета депутатов Новосибирского района Новосибирской области от 04.10.2018 г. № 6, а также письмом министерства строительства Новосибирской области от 17.11.2023 г. № 10334-06-06-08/45

ПОСТАНОВЛЯЮ:

1. Назначить публичные слушания по проекту решения о предоставлении разрешения на условно разрешенный вид использования земельного участка или объекта капитального строительства по заявлению Павлюченковой Ольги Александровны, Рабенок Ольги Викторовны, Мартиросяна Артура Акоповича – запрашиваемый вид использования «Магазины (4.4)», в отношении земельного участка с кадастровым номером 54:19:010101:2341, площадью 1290 кв.м, расположенного по адресу: Новосибирская область, Новосибирский район, д.п. Кудряшовский, ул. Береговая.

2. Отделу территориального планирования управления архитектуры и градостроительства администрации Новосибирского района Новосибирской области обеспечить проведение публичных слушаний 12 декабря 2023 г. в 15:00 часов в актовом зале администрации Новосибирского района Новосибирской области по адресу: г.Новосибирск, ул.Коммунистическая, д.33а, 4-й этаж, левое крыло.

3. Предложить гражданам, постоянно проживающим в пределах территориальной зоны, в границах которой расположен земельный участок или объект капитального строительства, в отношении которого запрашивается разрешение, правообладателям находящихся в границах этой территориальной зоны земельных участков и (или) расположенных на них объектов капитального строительства, гражданам, постоянно проживающим в границах земельных участков, прилегающих к земельному участку, в отношении которого запрашивается разрешение, правообладателям таких земельных участков или расположенных на них объектов капитального строительства, правообладателям помещений, являющихся частью объекта капитального строительства, в отношении которого запрашивается разрешение, в период размещения проекта, подлежащего рассмотрению на публичных слушаниях, и информационных материалов к нему и проведения экспозиции проекта, направить в комиссию по подготовке проектов правил землепользования и застройки поселений, входящих в состав Новосибирской агломерации Новосибирской области, расположенную по адресу: 630007, г.Новосибирск, ул.Коммунистическая, д.40, блок 403 (4 этаж), кабинет № 8 (телефон 8(383) 319 64-07, gonv@nso.ru), и через «Единый портал государственных и муниципальных услуг (функций)» в разделе «Платформа обратной связи» в информационно-телекоммуникационной сети «Интернет», свои предложения и замечания по вынесенному на публичные слушания проекту решения о предоставлении разрешения для включения их в протокол проведения публичных слушаний, в соответствии со статьей 5.1 Градостроительного кодекса Российской Федерации.

4. Отделу территориального планирования управления архитектуры и градостроительства администрации Новосибирского района Новосибирской области:

обеспечить размещение постановления на сайте администрации Новосибирского района Новосибирской области в информационно-телекоммуникационной сети «Интернет» и на «Едином портале государственных и муниципальных услуг (функций)» в разделе «Платформа обратной связи» в информационно-телекоммуникационной сети «Интернет» и опубликование в газете «Новосибирский район – территория развития»;

направить протокол публичных слушаний по проекту решения о предоставлении разрешения на условно разрешенный вид использования земельного участка или объекта капитального строительства и заключение о результатах таких публичных слушаний в министерство строительства Новосибирской области в течение 2 (двух) рабочих дней с даты опубликования заключения о результатах публичных слушаний.

5. Контроль за исполнением постановления возложить на заместителя главы администрации Новосибирского района Новосибирской области Каравайцева Ф.В.

А.Г.Михайлов

ГЛАВА НОВОСИБИРСКОГО РАЙОНА НОВОСИБИРСКОЙ ОБЛАСТИ

ПОСТАНОВЛЕНИЕ

27.11.2023 г. г.Новосибирск № 191

О назначении публичных слушаний по проекту решения о предоставлении разрешения на отклонение от предельных параметров разрешенного строительства, реконструкции объектов капитального строительства

В целях выявления и учета мнения и интересов жителей Мочищенского сельсовета Новосибирского района Новосибирской области по проекту решения о предоставлении разрешения на отклонение от предельных параметров разрешенного строительства, реконструкции объектов капитального строительства, в соответствии с Градостроительным кодексом Российской Федерации, Федеральным законом от 06.10.2003 г. № 131-ФЗ «Об общих принципах организации местного самоуправления в Российской Федерации», постановлением Правительства Российской Федерации от 03.02.2022 г. № 101 «Об утверждении Правил использования федеральной государственной информационной системы «Единый портал государственных и муниципальных услуг (функций)» в целях организации и проведения публичных слушаний», Законом Новосибирской области от 18.12.2015 г. № 27-ОЗ «О перераспределении полномочий между органами местного самоуправления муниципальных образований Новосибирской области и органами государственной власти Новосибирской области и внесении изменения в статью 3 Закона Новосибирской области «Об отдельных вопросах организации местного самоуправления в Новосибирской области», постановлением Правительства Новосибирской области от 29.02.2016 г. № 57 п «Об установлении Порядка взаимодействия между органами местного самоуправления муниципальных образований Новосибирской области и министерством строительства Новосибирской области при реализации ими перераспределенных полномочий», Порядком организации и проведения публичных слушаний и общественных обсуждений на территории Новосибирского района Новосибирской области, утвержденным решением Совета депутатов Новосибирского района Новосибирской области от 04.10.2018 г. № 6, а также письмом министерства строительства Новосибирской области от 22.11.2023 г. № 10498-06-06-08/45

ПОСТАНОВЛЯЮ:

1. Назначить публичные слушания по проекту решения о предоставлении разрешения на отклонение от предельных параметров разрешенного строительства, реконструкции объектов капитального строительства по заявлению Шихова Сергея Сергеевича в отношении земельного участка с кадастровым номером 54:19:100101:4684 площадью 901 кв.м, расположенного по адресу: Российская Федерация, Новосибирская область, Новосибирский район, Мочищенский сельсовет, д.п. Мочище, ул. Обская, д. 30 – в части уменьшения минимального отступа от границ земельного участка с 3 до 2,15 метров со стороны земельного участка, расположенного по адресу: Новосибирская область, Новосибирский район, Мочищенский сельсовет, д.п. Мочище, ул. Обская, д. 30а, с 3 до 2,01 метров со стороны земельного участка с кадастровым номером 54:19:100101:699.

2. Отделу территориального планирования управления архитектуры и градостроительства администрации Новосибирского района Новосибирской области обеспечить проведение публичных слушаний 12 декабря 2023 г. в 15:20 часов в актовом зале администрации Новосибирского района Новосибирской области по адресу: г.Новосибирск, ул.Коммунистическая, д.33а, 4-й этаж, левое крыло.

3. Предложить гражданам, постоянно проживающим в пределах территориальной зоны, в границах которой расположен земельный участок или объект капитального строительства, в отношении которого запрашивается разрешение, правообладателям находящихся в границах этой территориальной зоны земельных участков и (или) расположенных на них объектов капитального строительства, гражданам, постоянно проживающим в границах земельных участков, прилегающих к земельному участку, в отношении которого запрашивается разрешение, правообладателям таких земельных участков или расположенных на них объектов капитального строительства, правообладателям помещений, являющихся частью объекта капитального строительства, в отношении которого запрашивается разрешение, в период размещения проекта, подлежащего рассмотрению на публичных слушаниях, и информационных материалов к нему и проведения экспозиции проекта, направить в комиссию по подготовке проектов правил землепользования и застройки поселений, входящих в состав Новосибирской агломерации Новосибирской области, расположенную по адресу: 630007, г.Новосибирск, ул.Коммунистическая, д.40, блок 403 (4 этаж), кабинет № 8 (телефон 8(383) 319 64-07, gonv@nso.ru), и через «Единый портал государственных и муниципальных услуг (функций)» в разделе «Платформа обратной связи» в информационно-телекоммуникационной сети «Интернет», свои предложения и замечания по вынесенному на публичные слушания проекту решения о предоставлении разрешения для включения их в протокол проведения публичных слушаний, в соответствии со статьей 5.1 Градостроительного кодекса Российской Федерации.

4. Отделу территориального планирования управления архитектуры и градостроительства администрации Новосибирского района Новосибирской области:

обеспечить размещение постановления на сайте администрации Новосибирского района Новосибирской области в информационно-телекоммуникационной сети «Интернет» и на «Едином портале государственных и муниципальных услуг (функций)» в разделе «Платформа обратной связи» в информационно-телекоммуникационной сети «Интернет» и опубликование в газете «Новосибирский район – территория развития»;

направить протокол публичных слушаний по проекту решения о предоставлении разрешения на отклонение от предельных параметров разрешенного строительства, реконструкции объектов капитального строительства и заключение о результатах таких публичных слушаний в министерство строительства Новосибирской области в течение 2 (двух) рабочих дней с даты опубликования заключения о результатах публичных слушаний.

5. Контроль за исполнением постановления возложить на заместителя главы администрации Новосибирского района Новосибирской области Каравайцева Ф.В.

А.Г.Михайлов

ЗАКЛЮЧЕНИЕ

по результатам публичных слушаний по проекту решения о предоставлении разрешения на условно разрешенный вид использования земельного участка или объекта капитального строительства

17.11.2023г.

В целях соблюдения права человека на благоприятные условия жизнедеятельности, прав и законных интересов правообладателей земельных участков и объектов капитального строительства, в соответствии с Градостроительным кодексом Российской Федерации, Федеральным законом от 06.10.2003 № 131-ФЗ «Об общих принципах организации местного самоуправления в Российской Федерации», постановлением Правительства Новосибирской области от 29.02.2016 № 57-п «Об установлении Порядка взаимодействия между органами местного самоуправления муниципальных образований Новосибирской области и министерством строительства Новосибирской области при реализации ими перераспределенных полномочий», Уставом Новосибирского района Новосибирской области, Порядком организации и проведения публичных слушаний в Новосибирском районе Новосибирской области, утвержденным решением Совета депутатов Новосибирского района Новосибирской области от 04.10.2018 № 6, письмом министерства строительства Новосибирской области от 27.10.2023 № 9687-06-06-08/45, а также постановлением Главы Новосибирского района Новосибирской области от 03.11.2023 № 168 «О назначении публичных слушаний по проекту решения о предоставлении разрешения на условно разрешенный вид использования земельного участка или объекта капитального строительства», опубликованным в специальном выпуске газеты «Новосибирский район – территория развития» от 08.11.2023 № 171 и размещенным на сайте администрации Новосибирского района Новосибирской области в информационно-телекоммуникационной сети «Интернет», были проведены публичные слушания.

Собрание участников публичных слушаний по проекту решения о предоставлении разрешения на условно разрешенный вид использования земельного участка или объекта капитального строительства было проведено 17.11.2023 в актовом зале администрации по адресу: г. Новосибирск, ул. Коммунистическая, 33а, 4-й этаж, левое крыло.

Участники публичных слушаний 1 (один).

На основании протокола проведения публичных слушаний от 17.11.2023 № 215 по проекту решения о предоставлении разрешения на условно разрешенный вид использования земельного участка или объекта капитального строительства, подготовлено следующее заключение:

1. Считать состоявшимися публичные слушания по проекту решения о предоставлении разрешения на условно разрешенный вид использования земельного участка или объекта капитального строительства.

2. Процедура проведения публичных слушаний по проекту решения о предоставлении разрешения на условно разрешенный вид использования земельного участка или объекта капитального строительства осуществлена в соответствии с Градостроительным кодексом Российской Федерации, Федеральным законом от 06.10.2003 № 131-ФЗ «Об общих принципах организации местного самоуправления в Российской Федерации», постановлением Правительства Новосибирской области от 29.02.2016 № 57-п «Об установлении Порядка взаимодействия между органами местного самоуправления муниципальных образований Новосибирской области и министерством строительства Новосибирской области при реализации ими перераспределенных полномочий», Уставом Новосибирского района Новосибирской области, а также Порядком организации и проведения публичных слушаний на территории Новосибирского района Новосибирской области, утвержденным решением Совета депутатов Новосибирского района Новосибирской области от 04.10.2018 № 6.

3. Рекомендовать предоставить разрешение на условно разрешенный вид использования земельного участка или объекта капитального строительства Добрыниной Любови Николаевны – запрашиваемый вид использования «Магазины (4.4)», в отношении земельного участка с кадастровым номером 54:19:140139:1465, площадью 1893 кв. м, расположенного по адресу: Новосибирская область, Новосибирский р-н, с. Новолуговое, ул. Железнодорожная, в целях строительства магазина.

Председатель публичных слушаний К.А.Ходов
Секретарь публичных слушаний Т.В.Иванова

ЗАКЛЮЧЕНИЕ

по результатам публичных слушаний по проекту решения о предоставлении разрешения на условно разрешенный вид использования земельного участка или объекта капитального строительства

27.11.2023г.

В целях соблюдения права человека на благоприятные условия жизнедеятельности, прав и законных интересов правообладателей земельных участков и объектов капитального строительства, в соответствии с Градостроительным кодексом Российской Федерации, Федеральным законом от 06.10.2003 № 131-ФЗ «Об общих принципах организации местного самоуправления в Российской Федерации», постановлением Правительства Новосибирской области от 29.02.2016 № 57-п «Об установлении Порядка взаимодействия между органами местного самоуправления муниципальных образований Новосибирской области и министерством строительства Новосибирской области при реализации ими перераспределенных полномочий», Уставом Новосибирского района Новосибирской области, Порядком организации

и проведения публичных слушаний в Новосибирском районе Новосибирской области, утвержденным решением Совета депутатов Новосибирского района Новосибирской области от 04.10.2018 № 6, письмом министерства строительства Новосибирской области от 01.11.2023 № 9824-06-06-08/45, а также постановлением Главы Новосибирского района Новосибирской области от 08.11.2023 № 170 «О назначении публичных слушаний по проекту решения о предоставлении разрешения на условно разрешенный вид использования земельного участка или объекта капитального строительства», опубликованным в специальном выпуске газеты «Новосибирский район – территория развития» от 15.11.2023 № 172 и размещенным на сайте администрации Новосибирского района Новосибирской области в информационно-телекоммуникационной сети «Интернет», были проведены публичные слушания.

Собрание участников публичных слушаний по проекту решения о предоставлении разрешения на условно разрешенный вид использования земельного участка или объекта капитального строительства было проведено 27.11.2023 в актовом зале администрации по адресу: г. Новосибирск, ул. Коммунистическая, 33а, 4-й этаж, левое крыло.

Участники публичных слушаний отсутствовали.

На основании протокола проведения публичных слушаний от 27.11.2023 № 220 по проекту решения о предоставлении разрешения на условно разрешенный вид использования земельного участка или объекта капитального строительства, подготовлено следующее заключение:

1. Считать состоявшимися публичные слушания по проекту решения о предоставлении разрешения на условно разрешенный вид использования земельного участка или объекта капитального строительства.

2. Процедура проведения публичных слушаний по проекту решения о предоставлении разрешения на условно разрешенный вид использования земельного участка или объекта капитального строительства осуществлена в соответствии с Градостроительным кодексом Российской Федерации, Федеральным законом от 06.10.2003 № 131-ФЗ «Об общих принципах организации местного самоуправления в Российской Федерации», постановлением Правительства Новосибирской области от 29.02.2016 № 57-п «Об установлении Порядка взаимодействия между органами местного самоуправления муниципальных образований Новосибирской области и министерством строительства Новосибирской области при реализации ими перераспределенных полномочий», Уставом Новосибирского района Новосибирской области, а также Порядком организации и проведения публичных слушаний на территории Новосибирского района Новосибирской области, утвержденным решением Совета депутатов Новосибирского района Новосибирской области от 04.10.2018 № 6.

3. Рекомендовать предоставить разрешение на условно разрешенный вид использования земельного участка или объекта капитального строительства Карасюк Нине Алексеевне – запрашиваемый вид использования «Для индивидуального жилищного строительства (2.1)», в отношении земельного участка с кадастровым номером 54:19:070123:1524, площадью 892 кв.м, расположенного по адресу: обл. Новосибирская, Новосибирский район, с. Ленинское, ул. Молодежная, 12, 2, в целях строительства индивидуального жилого дома.

Председатель публичных слушаний К.А.Ходов
Секретарь публичных слушаний Т.В.Иванова

ЗАКЛЮЧЕНИЕ
по результатам публичных слушаний по проекту решения о предоставлении разрешения на условно разрешенный вид использования земельного участка или объекта капитального строительства

27.11.2023г.

В целях соблюдения права человека на благоприятные условия жизнедеятельности, прав и законных интересов правообладателей земельных участков и объектов капитального строительства, в соответствии с Градостроительным кодексом Российской Федерации, Федеральным законом от 06.10.2003 № 131-ФЗ «Об общих принципах организации местного самоуправления в Российской Федерации», постановлением Правительства Новосибирской области от 29.02.2016 № 57-п «Об установлении Порядка взаимодействия между органами местного самоуправления муниципальных образований Новосибирской области и министерством строительства Новосибирской области при реализации ими перераспределенных полномочий», Уставом Новосибирского района Новосибирской области, Порядком организации и проведения публичных слушаний в Новосибирском районе Новосибирской области, утвержденным решением Совета депутатов Новосибирского района Новосибирской области от 04.10.2018 № 6, письмом министерства строительства Новосибирской области от 01.11.2023 № 9821-06-06-08/45, а также постановлением Главы Новосибирского района Новосибирской области от 08.11.2023 № 172 «О назначении публичных слушаний по проекту решения о предоставлении разрешения на условно разрешенный вид использования земельного участка или объекта капитального строительства», опубликованным в специальном выпуске газеты «Новосибирский район – территория развития» от 15.11.2023 № 172 и размещенным на сайте администрации Новосибирского района Новосибирской области в информационно-телекоммуникационной сети «Интернет», были проведены публичные слушания.

Собрание участников публичных слушаний по проекту решения о предоставлении разрешения на условно разрешенный вид использования земельного участка или объекта капитального строительства было проведено 27.11.2023 в актовом зале администрации по адресу: г. Новосибирск, ул. Коммунистическая, 33а, 4-й этаж, левое крыло.

Участники публичных слушаний отсутствовали.

На основании протокола проведения публичных слушаний от 27.11.2023 № 219 по проекту решения о предоставлении разрешения на условно разрешенный вид использования земельного участка или объекта капитального строительства, подготовлено следующее заключение:

1. Считать состоявшимися публичные слушания по проекту решения о предоставлении разрешения на условно разрешенный вид использования земельного участка или объекта капитального строительства.

2. Процедура проведения публичных слушаний по проекту решения о предоставлении разрешения на условно разрешенный вид использования земельного участка или объекта капитального строительства осуществлена в соответствии с Градостроительным кодексом Российской Федерации, Федеральным законом от 06.10.2003 № 131-ФЗ «Об общих принципах организации местного самоуправления в Российской Федерации», постановлением Правительства Новосибирской области от 29.02.2016 № 57-п «Об установлении Порядка взаимодействия между органами местного самоуправления муниципальных образований Новосибирской области и министерством строительства Новосибирской области при реализации ими перераспределенных полномочий», Уставом Новосибирского района Новосибирской области, а также Порядком организации и проведения публичных слушаний на территории Новосибирского района Новосибирской области, утвержденным решением Совета депутатов Новосибирского района Новосибирской области от 04.10.2018 № 6.

3. Рекомендовать предоставить разрешение на условно разрешенный вид использования земельного участка или объекта капитального строительства Наумову Игорю Сергеевичу – запрашиваемый вид использования «Для индивидуального жилищного строительства (2.1)», в отношении земельного участка с кадастровым номером 54:19:072501:9473, площадью 693 кв.м, расположенного по адресу: Российская Федерация, Новосибирская область, Новосибирский район, Морской сельсовет, с. Ленинское, микрорайон «Олимп», в целях строительства индивидуального жилого дома.

Председатель публичных слушаний К.А.Ходов
Секретарь публичных слушаний Т.В.Иванова

ЗАКЛЮЧЕНИЕ
по результатам публичных слушаний по проекту решения о предоставлении разрешения на условно разрешенный вид использования земельного участка или объекта капитального строительства

27.11.2023г.

В целях соблюдения права человека на благоприятные условия жизнедеятельности, прав и законных интересов правообладателей земельных участков и объектов капитального строительства, в соответствии с Градостроительным кодексом Российской Федерации, Федеральным законом от 06.10.2003 № 131-ФЗ «Об общих принципах организации местного самоуправления в Российской Федерации», постановлением Правительства Новосибирской области от 29.02.2016 № 57-п «Об установлении Порядка взаимодействия между органами местного самоуправления муниципальных образований Новосибирской области и министерством строительства Новосибирской области при реализации ими перераспределенных полномочий», Уставом Новосибирского района Новосибирской области, Порядком организации и проведения публичных слушаний в Новосибирском районе Новосибирской области, утвержденным решением Совета депутатов Новосибирского района Новосибирской области от 04.10.2018 № 6, письмом министерства строительства Новосибирской области от 01.11.2023 № 9819-06-06-08/45, а также постановлением Главы Новосибирского района Новосибирской области от 08.11.2023 № 171 «О назначении публичных слушаний по проекту решения о предоставлении разрешения на условно разрешенный вид использования земельного участка или объекта капитального строительства», опубликованным в специальном выпуске газеты «Новосибирский район – территория развития» от 15.11.2023 № 172 и размещенным на сайте администрации Новосибирского района Новосибирской области в информационно-телекоммуникационной сети «Интернет», были проведены публичные слушания.

Собрание участников публичных слушаний по проекту решения о предоставлении разрешения на условно разрешенный вид использования земельного участка или объекта капитального строительства было проведено 27.11.2023 в актовом зале администрации по адресу: г. Новосибирск, ул. Коммунистическая, 33а, 4-й этаж, левое крыло.

Участники публичных слушаний 1 (один).

На основании протокола проведения публичных слушаний от 27.11.2023 № 221 по проекту решения о предоставлении разрешения на условно разрешенный вид использования земельного участка или объекта капитального строительства, подготовлено следующее заключение:

1. Считать состоявшимися публичные слушания по проекту решения о предоставлении разрешения на условно разрешенный вид использования земельного участка или объекта капитального строительства.

2. Процедура проведения публичных слушаний по проекту решения о предоставлении разрешения на условно разрешенный вид использования земельного участка или объекта капитального строительства осуществлена в соответствии с Градостроительным кодексом Российской Федерации, Федеральным законом от 06.10.2003 № 131-ФЗ «Об общих принципах организации местного самоуправления в Российской Федерации», постановлением Правительства Новосибирской области от 29.02.2016 № 57-п «Об установлении Порядка взаимодействия между органами местного самоуправления муниципальных образований Новосибирской области и министерством строительства Новосибирской области при реализации ими перераспределенных полномочий», Уставом Новосибирского района Новосибирской области, а также Порядком организации и проведения публичных слушаний на территории Новосибирского района Новосибирской области, утвержденным решением Совета депутатов Новосибирского района Новосибирской области от 04.10.2018 № 6.

3. Рекомендовать предоставить разрешение на условно разрешенный вид использования земельного участка или объекта капитального строительства Ягубян Аракс Ншатовны – запрашиваемый вид использования «Магазины (4.4)», в отношении земельного участка с кадастровым номером 54:19:120101:1968, площадью 357 кв.м, расположенного по адресу: Новосибирская область, р-н Новосибирский, п Восход, ул Ростовская, в целях строительства магазина.

Председатель публичных слушаний К.А.Ходов
Секретарь публичных слушаний Т.В.Иванова

Соглашение между администрацией Новосибирского района Новосибирской области
и администрацией Станционного сельсовета Новосибирского района Новосибирской области о передаче осуществления своих полномочий по решению вопросов местного значения

г. Новосибирск № 521-11/2023 23.11.2023

Администрация Новосибирского района Новосибирской области, именуемая в дальнейшем «администрация района», в лице Главы Новосибирского района Новосибирской области Михайлова Андрея Геннадьевича, действующего на основании Устава Новосибирского района Новосибирской области, с одной стороны, и администрация Станционного сельсовета Новосибирского района Новосибирской области, именуемая в дальнейшем «администрация сельсовета», в лице Главы Станционного сельсовета Новосибирского района Новосибирской области Хабибуллина Фанира Кавыевича, действующего на основании Устава Станционного сельсовета Новосибирского района Новосибирской области, с другой стороны, вместе именуемые «Стороны», заключили настоящее Соглашение о нижеследующем:

1. Предмет Соглашения

1.1. Предметом Соглашения является передача осуществления администрацией района администрации сельсовета части своих полномочий указанных, в пункте 1.2 настоящего соглашения, в соответствии с Федеральным законом от 06.10.2003 № 131-ФЗ «Об общих принципах организации местного самоуправления в Российской Федерации», Бюджетным кодексом Российской Федерации, иными федеральными законами, законами Новосибирской области, Уставом Новосибирского района Новосибирской области, Уставом Станционного сельсовета Новосибирского района Новосибирской области, Решением Совета депутатов Новосибирского района Новосибирской области от 09.11.2023 № 10 «О передаче осуществления полномочий органам местного самоуправления Станционного сельсовета Новосибирского района Новосибирской области по решению вопросов местного значения в части организации в границах поселения тепло- и водоснабжения населения водоотведения, снабжения населения топливом», Решением Совета депутатов Станционного сельсовета Новосибирского района Новосибирской области от 11.10.2023 № 4 «О принятии органами местного самоуправления Станционного сельсовета Новосибирского района Новосибирской области осуществления полномочий по решению вопросов местного значения в части организации в границах поселения тепло- и водоснабжения населения, водоотведения, снабжения населения топливом».

1.2. Администрация района передает, а администрация сельсовета принимает осуществление полномочия по организации в границах поселений Станционного сельсовета Новосибирского района Новосибирской области тепло- и водоснабжения населения, водоотведения, снабжения населения топливом на период с 01.01.2024 по 31.12.2024.

2. Права и обязанности Сторон

2.1. Администрация района:

2.1.1. Осуществляет контроль за исполнением администрацией сельсовета переданных ей полномочий в соответствии с пунктом 1.2 настоящего Соглашения. В случае выявления нарушений дает обязательные для исполнения администрацией сельсовета письменные предписания для устранения выявленных нарушений в трехдневный срок с момента уведомления.

2.2. Администрация сельсовета:

2.2.1. Осуществляет переданные ей администрацией района полномочия в соответствии с пунктом 1.2 настоящего Соглашения и действующим законодательством.

2.2.2. Рассматривает представленные администрацией района требования об устранении выявленных нарушений со стороны администрации сельсовета по реализации переданных администрацией района полномочий, не позднее чем в месячный срок (если в требовании не указан иной срок) принимает меры по устранению нарушений и незамедлительно сообщает об этом администрации района.

2.3. В случае невозможности надлежащего исполнения переданных полномочий администрация сельсовета сообщает об этом в письменной форме администрации района в пятидневный срок. Администрация района рассматривает такое сообщение в течение пяти дней с момента его поступления.

3. Срок действия, основания и порядок прекращения действия Соглашения

3.1. Настоящее соглашение вступает в силу после официального опубликования (обнародования) и действует по 31.12.2024.

3.2. Дальнейшее исполнение администрацией сельсовета полномочий, указанных в пункте 1.2 настоящего соглашения, осуществляется путем заключения с администрацией района нового Соглашения на определенный срок.

3.3. Все изменения и дополнения к настоящему Соглашению вносятся по инициативе любой из Сторон и

являются действительными лишь в том случае, если они имеют ссылку на настоящее Соглашение, совершены в письменной форме и подписаны уполномоченными на то представителями обеих Сторон.

3.4. Все приложения и дополнения к настоящему Соглашению, заключенные Сторонами во исполнение настоящего Соглашения, являются его неотъемлемыми частями.

3.5. Действие настоящего Соглашения может быть прекращено досрочно:

3.5.1. По соглашению Сторон.

3.5.2. В одностороннем порядке без обращения в суд в случае:

изменения действующего законодательства Российской Федерации и (или) законодательства Новосибирской области, в связи с чем исполнение переданных полномочий становится невозможным;

неисполнения или ненадлежащего исполнения одной из Сторон своих обязательств в соответствии с настоящим Соглашением.

3.6. Уведомление о расторжении настоящего Соглашения в одностороннем порядке направляется одной Стороной другой Стороне в письменном виде. Соглашение считается расторгнутым по истечении пяти дней с даты направления указанного уведомления.

3.7. По вопросам, не урегулированным настоящим Соглашением, Стороны руководствуются действующим законодательством.

3.8. Настоящее Соглашение составлено в двух экземплярах, имеющих равную юридическую силу, для каждой из Сторон.

4. Ответственность Сторон

4.1. Администрация сельсовета несет ответственность, предусмотренную действующим законодательством Российской Федерации за ненадлежащее исполнение полномочий, указанных в пункте 1.2 настоящего Соглашения.

4.2. Споры, связанные с исполнением настоящего Соглашения, разрешаются Сторонами путем проведения переговоров и в случае не урегулирования споров передаются в Арбитражный суд.

5. Реквизиты и подписи Сторон:

Администрация района	Администрация сельсовета
630007, Новосибирская область, г. Новосибирск, Коммунистическая, 33а Наименование получателя: Администрация Новосибирского района Новосибирской области л/с 819010011 ИНН 5406300861 КПП 540601001 ОКТМО 50640000 Наименование Банка: СИБИРСКОЕ ГУ БАНКА РОССИИ// УФК по Новосибирской области г. Новосибирск БИК 015004950 Казначейский счет: 03231643506400005100 Единый казначейский счет: 40102810445370000043	630535, Новосибирская область, ст. Мочище, ул. Линейная, 68 ИНН 5433107585 КПП 543301001 УФК по Новосибирской области (Администрация Станционного сельсовета Новосибирского района Новосибирской области, л/с 04513N03050) Сибирское ГУ Банка России//УФК по Новосибирской области г. Новосибирск БИК 015004950 КС 03100643000000015100 ЕКС 40102810445370000043 ОКТМО 50640440
Глава района _____А.Г.Михайлов (подпись) М.П.	Глава сельсовета _____ Ф.К.Хабибуллин (подпись) М.П.

Администрация Новосибирского района Новосибирской области

в соответствии со ст.39.18 Земельного кодекса Российской Федерации извещает о возможном предоставлении в собственность земельного участка площадью 1271 кв.м, местоположением: Новосибирская область, Новосибирский район, Барышевский сельсовет, с. Барышево, для индивидуального жилищного строительства.

Граждане, заинтересованные в предоставлении земельного участка для указанной цели, в течение тридцати дней со дня опубликования и размещения настоящего извещения вправе подавать заявления о намерении участвовать в аукционе по продаже земельного участка.

Заявления о намерении участвовать в аукционе по продаже земельного участка подаются или направляются гражданами по их выбору посредством почтовой связи на бумажном носителе, либо в форме электронных документов, подписанных квалифицированной электронной подписью, с использованием информационно-телекоммуникационной сети «Интернет».

Направление указанных заявлений гражданами посредством почтовой связи осуществляется по адресу: 630007, г.Новосибирск, ул.Коммунистическая, 33а, Администрация Новосибирского района Новосибирской области.

Направление указанных заявлений в форме электронных документов, подписанных квалифицированной электронной подписью, осуществляется на адрес электронной почты kancnr@nso.ru.

Утверждена

_____
(наименование документа об утверждении, включая наименования
_____
органов государственной власти или органов местного
_____
самоуправления, принявших решение об утверждении схемы
_____
или подписавших соглашение о перераспределении земельных участков)

от _____ № _____

Схема расположения земельного участка или земельных участков на кадастровом плане территории

Условный номер земельного участка -		
Площадь земельного участка 1271 кв.м		
Обозначение характерных точек границ	Координаты	
	X	Y
н1	479596.79	4213750.25
2	479607.87	4213788.36
н3	479604.08	4213790.98
4	479586.07	4213803.74
5	479564.62	4213769.85
н6	479564.21	4213769.26
7	479588.68	4213754.91
8	479593.88	4213751.73
9	479596.73	4213750.27
н1	479596.79	4213750.25

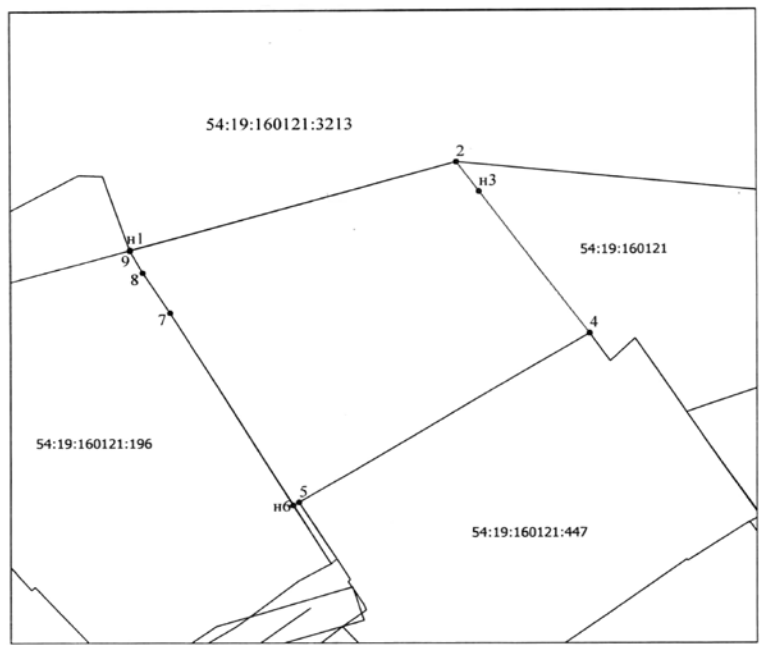

Система координат МСК НСО, зона 4

Масштаб 1:500

Условные обозначения:

- изображение границ учтенных земельных участков
- изображение границ образуемого земельного участка
- изображение границ кадастрового квартала

54:19:160121 - номер кадастрового квартала

•2 - характерная точка границы, сведения о которой позволяют однозначно определить ее положение на местности

•н3 - обозначение новой точки границы ЗУ

ДОПОЛНИТЕЛЬНОЕ СОГЛАШЕНИЕ № 1

к Соглашению от 19 сентября 2023 года № 397-09/2023 о предоставлении в 2024 году в бюджет рабочего поселка Краснообска Новосибирского района Новосибирской области иных межбюджетных трансфертов за счет средств бюджета Новосибирского района Новосибирской области на реализацию мероприятий муниципальной программы Новосибирского района Новосибирской области «Развитие автомобильных дорог местного значения на территории Новосибирского района Новосибирской области на 2022 - 2024 годы»

г. Новосибирск «29» ноября 2023 г.

Администрация Новосибирского района Новосибирской области в лице заместителя главы администрации Новосибирского района Новосибирской области Авагяна Саргиса Мартиковича, действующего на основании доверенности от 17.05.2023 № 42, именуемая в дальнейшем «Администрация», с одной стороны, и администрация рабочего поселка Краснообска Новосибирского района Новосибирской области, в лице Главы рабочего поселка Краснообска Новосибирского района Новосибирской области Яцкова Олега Михайловича, действующего на основании Устава рабочего поселка Краснообска Новосибирского района Новосибирской области, именуемая в дальнейшем «Муниципальное образование», с другой стороны, именуемые в дальнейшем «Стороны», руководствуясь решением Совета депутатов Новосибирского района Новосибирской области от 22.12.2022 № 2 «О бюджете Новосибирского района Новосибирской области на 2023 год и плановый период 2024 и 2025 годов», в целях реализации мероприятий муниципальной программы Новосибирского района Новосибирской области «Развитие автомобильных дорог местного значения на территории Новосибирского района Новосибирской области на 2022 - 2024 годы», утвержденной постановлением администрации Новосибирского района Новосибирской области от 29.12.2021 № 2404-па, в соответствии с планом мероприятий по реализации муниципальной программы «Развитие автомобильных дорог местного значения на территории Новосибирского района Новосибирской области на 2022-2024 годы, утвержденным распоряжением администрации Новосибирского района Новосибирской области от 02.03.2022 № 59-ра, в соответствии с Порядком предоставления иных межбюджетных трансфертов из бюджета Новосибирского района Новосибирской области бюджетам поселений Новосибирского района Новосибирской области в рамках муниципальной программы «Развитие автомобильных дорог местного значения на территории Новосибирского района Новосибирской области в 2022-2024 годах», утвержденной постановлением администрации Новосибирского района Новосибирской области от 29.12.2021 № 2404-па, утвержденным решением Совета депутатов Новосибирского района Новосибирской области от 17.03.2022 № 14, заключили настоящее Дополнительное соглашение № 1 к Соглашению от 19 сентября 2023 года № 397-09/2023 о предоставлении в 2024 году в бюджет рабочего поселка Краснообска Новосибирского района Новосибирской области иных межбюджетных трансфертов за счет средств бюджета Новосибирского района Новосибирской области на реализацию мероприятий муниципальной программы Новосибирского района Новосибирской области «Развитие автомобильных дорог местного значения на территории Новосибирского района Новосибирской области на 2022 – 2024 годы» (далее – Дополнительное соглашение) о нижеследующем:

1. Внести в Соглашение от 19 сентября 2023 года № 397-09/2023 о предоставлении в 2024 году в бюджет рабочего поселка Краснообска Новосибирского района Новосибирской области иных межбюджетных транс-

фертов за счет средств бюджета Новосибирского района Новосибирской области на реализацию мероприятий муниципальной программы Новосибирского района Новосибирской области «Развитие автомобильных дорог местного значения на территории Новосибирского района Новосибирской области на 2022 – 2024 годы» (далее – Соглашение) следующие изменения:

1.1. Приложение 1 к Соглашению изложить в редакции Приложения к настоящему Дополнительному соглашению.

2. Настоящее Дополнительное соглашение составлено в двух экземплярах, имеющих одинаковую юридическую силу, по одному экземпляру для каждой стороны.

3. Иные условия Соглашения, не затронутые Дополнительным соглашением, остаются без изменений.

4. Настоящее Дополнительное соглашение вступает в силу после его официального опубликования (обнародования).

5. Реквизиты и подписи сторон

Администрация	Муниципальное образование
630007, г.Новосибирск, ул. Коммунистическая, 33а Реквизиты: Администрация Новосибирского района Новосибирской области л/с 819010011 ИНН 5406300861 КПП 540601001 ОКТМО 50640000 Наименование Банка СИБИРСКОЕ ГУ БАНКА РОССИИ//УФК по Новосибирской области г.Новосибирск БИК 015004950 КС 03231643506400005100 ЕКС 40102810445370000043 Заместитель главы администрации Новосибирского района Новосибирской области _____С.М.Авагян М.П.	630501, Новосибирская область, Новосибирский район, р.п.Краснообск, 25 Реквизиты: Администрация рабочего поселка Краснообска Новосибирского района Новосибирской области л/с 04513019970 ИНН 5433107666 КПП 543301001 ОКТМО 50640154 Наименование Банка СИБИРСКОЕ ГУ БАНКА РОССИИ// УФК по Новосибирской области г.Новосибирск БИК 015004950 КС 03100643000000015100 ЕКС 40102810445370000043 Код дохода 555 202 49999 13 0000 150 Глава рабочего поселка Краснообска Новосибирского района Новосибирской области _____ О.М.Яцков М.П.

ПРИЛОЖЕНИЕ
к Дополнительному соглашению № 1
«ПРИЛОЖЕНИЕ № 1
к Соглашению от 19 сентября 2023 г. № 397-09/2023

ПЕРЕЧЕНЬ ОБЪЕКТОВ

руб.

№ п/п	Наименование объекта, вид работ	Объем финансирования из средств бюджета Новосибирского района Новосибирской области	Объем финансирования из средств бюджета муниципального образования Новосибирского района Новосибирской области
1	Выполнение работ по разработке проектно-сметной документации на ремонт участка автомобильной дороги и тротуара ул.Западная р.п.Краснообск (99.16.80)	2 944 200,14	154 957,90
2	Выполнение работ по разработке проектно-сметной документации на ремонт участка автомобильной дороги и тротуара ул.Северная р.п.Краснообск (99.16.81)	3 543 119,86	186 479,99
3	Выполнение работ по разработке проектно-сметной документации объекта: «Строительство ливневой системы канализации по ул.Западная на участке от п.Краснообск, 203 до ул.Северная в р.п.Краснообск Новосибирского района Новосибирской области» (99.16.82)	4 212 680,00	221 720,00
	ИТОГО:	10 700 000,00	563 157,89

Администрация

Заместитель главы администрации
Новосибирского района Новосибирской области
_____ С.М.Авагян
(подпись)
М.П.

Муниципальное образование

Глава рабочего поселка Краснообска
Новосибирского района Новосибирской области
_____ О.М.Яцков
(подпись)
М.П.

ДОПОЛНИТЕЛЬНОЕ СОГЛАШЕНИЕ № 2

к Соглашению от 15 марта 2023 г. № 128/03-2023 о направлении в 2023 году в бюджет Каменского сельсовета Новосибирского района Новосибирской области иных межбюджетных трансфертов за счет средств бюджета Новосибирского района Новосибирской области на финансирование мероприятий по устойчивому функционированию автомобильных дорог местного значения и искусственных сооружений на них, а также улично-дорожной сети в муниципальных образованиях Новосибирской области

г. Новосибирск «29» ноября 2023 г.

Администрация Новосибирского района Новосибирской области, именуемая в дальнейшем «Администрация», в лице заместителя главы администрации Новосибирского района Новосибирской области Авагяна Саргиса Мартиковича, действующего на основании доверенности от 17.05.2023 № 42, с одной стороны, и администрация Каменского сельсовета Новосибирского района Новосибирской области, именуемая в дальнейшем «Муниципальное образование», в лице Главы Каменского сельсовета Новосибирского района Новосибирской области Свириденко Артема Анатольевича, действующего на основании Устава Каменского сельсовета Новосибирского района Новосибирской области, с другой стороны, именуемые в дальнейшем «Стороны», в целях реализации мероприятий по обеспечению устойчивого функционирования автомобильных дорог местного значения и искусственных сооружений на них, а также улично-дорожной сети в муниципальных образованиях Новосибирской области в рамках реализации государственной программы Новосибирской области «Развитие автомобильных дорог регионального, межмуниципального и местного значения в Новосибирской области», руководствуясь решением Совета депутатов Новосибирского района Новосибирской области от 22.12.2022 № 2 «О бюджете Новосибирского района Новосибирской области на 2023 год и плановый период 2024 и 2025 годов», соглашением от 23.01.2023 № МО-19 о предоставлении из областного бюджета Новосибирской области бюджету Новосибирского района Новосибирской области субсидии на реализацию мероприятий по обеспечению устойчивого функционирования автомобильных дорог местного значения и искусственных сооружений на них, а также улично-дорожной сети в муниципальных образованиях Новосибирской области в рамках реализации государственной программы Новосибирской области «Развитие автомобильных дорог регионального, межмуниципального и местного значения в Новосибирской области» (с изменениями от 25.09.2023), заключили настоящее Дополнительное соглашение № 2 к Соглашению от 15 марта 2023 г. № 128/03-2023 о направлении в 2023 году в бюджет Каменского сельсовета Новосибирского района Новосибирской области иных межбюджетных трансфертов за счет средств бюджета Новосибирского района Новосибирской области на финансирование мероприятий по устойчивому функционированию автомобильных дорог местного значения и искусственных сооружений на них, а также улично-дорожной сети в муниципальных образованиях Новосибирской области (далее – Дополнительное соглашение) о нижеследующем:

1. Внести в Соглашение от 15 марта 2023 г. № 128/03-2023 о направлении в 2023 году в бюджет Каменского сельсовета Новосибирского района Новосибирской области иных межбюджетных трансфертов за счет средств бюджета Новосибирского района Новосибирской области на финансирование мероприятий по устойчивому функционированию автомобильных дорог местного значения и искусственных сооружений на них, а также улично-дорожной сети в муниципальных образованиях Новосибирской области (далее – Соглашение) следующие изменения:

1.1. В Разделе 1 Соглашения:

пункты 1.3, 1.4 изложить в следующей редакции:

«1.3. Администрация в соответствии с положениями Бюджетного кодекса Российской Федерации направляет иные межбюджетные трансферты в размере 61 453 900 (шестьдесят один миллион четыреста пятьдесят три тысячи девятьсот) рублей 00 копеек в бюджет Каменского сельсовета Новосибирского района Новосибирской области в пределах объемов бюджетных ассигнований при условии выполнения Муниципальным образованием обязательств по долевому финансированию объектов, включенных в Перечень.»;

«1.4. Муниципальное образование направляет в 2023 году из средств местного бюджета на долевое финансирование работ по объектам Перечня 620 746 (шестьсот двадцать тысяч семьсот сорок шесть) рублей 47 копеек.».

2. Приложение 1 к Соглашению изложить в редакции Приложения к настоящему Дополнительному соглашению.

3. Настоящее Дополнительное соглашение составлено в двух экземплярах, имеющих одинаковую юридическую силу, по одному экземпляру для каждой стороны.

4. Иные условия Соглашения, незатронутые Дополнительным соглашением, остаются без изменений.

5. Настоящее Дополнительное соглашение вступает в силу после его официального опубликования (обнародования).

6. Реквизиты и подписи сторон

Администрация	Муниципальное образование
630007, г.Новосибирск, ул. Коммунистическая, 33а Реквизиты: Администрация Новосибирского района Новосибирской области л/с 819010011 ИНН 5406300861 КПП 540601001 ОКТМО 50640000 Наименование Банка СИБИРСКОЕ ГУ БАНКА РОССИИ//УФК по Новосибирской области г. Новосибирск БИК 015004950 КС 03231643506400005100 ЕКС 40102810445370000043 Заместитель главы администрации Новосибирского района Новосибирской области _____С.М.Авагян М.П.	630530, Новосибирская область, Новосибирский район, п. Восход, ул. Мирная, 1 б Реквизиты: УФК по Новосибирской области (Администрация Каменского сельсовета Новосибирского района Новосибирской области) л/с 04513019930 ИНН 5433108130 КПП 543301001 ОКТМО 50640416 Наименование Банка СИБИРСКОЕ ГУ БАНКА РОССИИ// УФК по Новосибирской области г.Новосибирск БИК 015004950 КС 03100643000000015100 ЕКС 40102810445370000043 Код дохода 555 202 49999 10 0000 150 Глава Каменского сельсовета Новосибирского района Новосибирской области _____ А.А.Свириденко М.П.

ПРИЛОЖЕНИЕ
к Дополнительному соглашению № 2
«ПРИЛОЖЕНИЕ № 1
к Соглашению
от 15 марта 2023 г. № 128/03-2023

ЦЕЛЕВОЕ НАЗНАЧЕНИЕ (НАПРАВЛЕНИЯ РАСХОДОВАНИЯ) ИНЫХ МЕЖБЮДЖЕТНЫХ ТРАНСФЕРТОВ НА РЕАЛИЗАЦИЮ МЕРОПРИЯТИЙ ПО УСТОЙЧИВОМУ ФУНКЦИОНИРОВАНИЮ АВТОМОБИЛЬНЫХ ДОРОГ МЕСТНОГО ЗНАЧЕНИЯ И ИСКУССТВЕННЫХ СООРУЖЕНИЙ НА НИХ, А ТАКЖЕ УЛИЧНО-ДОРОЖНОЙ СЕТИ В МУНИЦИПАЛЬНЫХ ОБРАЗОВАНИЯХ НОВОСИБИРСКОЙ ОБЛАСТИ

руб.

Наименование мероприятия государственной программы (непрограммного мероприятия)	Детализация направления расходования средств		Общий объем бюджетных ассигнований		
	Наименование	Количественные характеристики	Всего	в том числе	
				Объем финансирования из средств бюджета Новосибирского района Новосибирской области	Объем финансирования из средств бюджета муниципального образования Новосибирского района Новосибирской области
			2023 год	2023 год	2023 год
Реализация мероприятий по устойчивому функционированию автомобильных дорог местного значения и искусственных сооружений на них, а также улично-дорожной сети в муниципальных образованиях Новосибирской области	Ремонт автомобильной дороги вдоль школы и амбулатории в с.Каменка (микрорайон «Олимпийская слава»)	0,8 км	9 549 393,94	9 453 900,00	95 493,94
	Строительство автомобильной дороги до амбулатории в с.Каменка (микрорайон «Близкий»)	0,9 км	52 525 252,53	52 000 000,00	525 252,53
Итого			62 074 646,47	61 453 900,00	620 746,47

Администрация
Заместитель главы администрации
Новосибирского района Новосибирской области
_____ С.М.Авагян
(подпись)
М.П.

Муниципальное образование
Глава Каменского сельсовета
Новосибирского района Новосибирской области
_____ А.А.Свириденко
(подпись)
М.П.

ДОПОЛНИТЕЛЬНОЕ СОГЛАШЕНИЕ № 2

к Соглашению от 16 августа 2022 г. № 294/08-2022 о направлении в 2023 году в бюджет рабочего поселка Краснообска Новосибирского района Новосибирской области иных межбюджетных трансфертов за счет средств бюджета Новосибирского района Новосибирской области на финансирование мероприятий по устойчивому функционированию автомобильных дорог местного значения и искусственных сооружений на них, а также улично-дорожной сети в муниципальных образованиях Новосибирской области

г. Новосибирск «24» ноября 2023 г.

Администрация Новосибирского района Новосибирской области, именуемая в дальнейшем «Администрация», в лице заместителя главы администрации Новосибирского района Новосибирской области Авагяна Саргиса Мартиковича, действующего на основании доверенности от 17.05.2023 № 45, с одной стороны, и администрация рабочего поселка Краснообска Новосибирского района Новосибирской области, именуемая в дальнейшем «Муниципальное образование», в лице Главы рабочего поселка Краснообска Новосибирского района Новосибирской области Яцкова Олега Михайловича, действующего на основании Устава городского поселения рабочего поселка Краснообска Новосибирского муниципального района Новосибирской области, с другой стороны, именуемые в дальнейшем «Стороны», в целях

реализации мероприятий по обеспечению устойчивого функционирования автомобильных дорог местного значения и искусственных сооружений на них, а также улично-дорожной сети в муниципальных образованиях Новосибирской области в рамках реализации государственной программы Новосибирской области «Развитие автомобильных дорог регионального, межмуниципального и местного значения в Новосибирской области», руководствуясь решением Совета депутатов Новосибирского района Новосибирской области от 22.12.2022 № 2 «О бюджете Новосибирского района Новосибирской области на 2023 год и плановый период 2024 и 2025 годов», соглашением от 23.01.2023 № МО-19 о предоставлении из областного бюджета Новосибирской области бюджету Новосибирского района Новосибирской области субсидии на реализацию мероприятий по обеспечению устойчивого функционирования автомобильных дорог местного значения и искусственных сооружений на них, а также улично-дорожной сети в муниципальных образованиях Новосибирской области в рамках реализации государственной программы Новосибирской области «Развитие автомобильных дорог регионального, межмуниципального и местного значения в Новосибирской области» (с изменениями от 25.09.2023), заключили настоящее Дополнительное соглашение № 2 к Соглашению от 16 августа 2022 г. № 294/08-2022 о направлении в 2023 году в бюджет рабочего поселка Краснообска Новосибирского района Новосибирской области иных межбюджетных трансфертов за счет средств бюджета Новосибирского района Новосибирской области на финансирование мероприятий по устойчивому функционированию автомобильных дорог местного значения и искусственных сооружений на них, а также улично-дорожной сети в муниципальных образованиях Новосибирской области (далее – Дополнительное соглашение) о нижеследующем:

1. Внести в Соглашение от 16 августа 2022 г. № 294/08-2022 о направлении в 2023 году в бюджет рабочего поселка Краснообска Новосибирского района Новосибирской области иных межбюджетных трансфертов за счет средств бюджета Новосибирского района Новосибирской области на финансирование мероприятий по устойчивому функционированию автомобильных дорог местного значения и искусственных сооружений на них, а также улично-дорожной сети в муниципальных образованиях Новосибирской области (далее – Соглашение) следующие изменения:

1.1. В Разделе 1 Соглашения:

пункты 1.3, 1.5 изложить в следующей редакции:

«1.3. Администрация в соответствии с положениями Бюджетного кодекса Российской Федерации направляет иные межбюджетные трансферты в размере 190 401 400 (сто девяносто миллионов четыреста одна тысяча четыреста) рублей 00 копеек в бюджет рабочего поселка Краснообска Новосибирского района Новосибирской области в пределах объемов бюджетных ассигнований при условии выполнения Муниципальным образованием обязательств по долевому финансированию объектов, включенных в Перечень;

1.5. Муниципальное образование направляет в 2023 году из средств местного бюджета на долевое финансирование работ по объектам Перечня 1 883 346 (один миллион восемьсот восемьдесят три тысячи триста сорок шесть) рублей 55 копеек.».

2. Приложение 1 к Соглашению изложить в редакции Приложения к настоящему Дополнительному соглашению.

3. Настоящее Дополнительное соглашение составлено в двух экземплярах, имеющих одинаковую юридическую силу, по одному экземпляру для каждой стороны.

4. Иные условия Соглашения, незатронутые Дополнительным соглашением, остаются без изменений.

5. Настоящее Дополнительное соглашение вступает в силу после его официального опубликования (обнародования).

6. Реквизиты и подписи сторон

Администрация	Муниципальное образование
630007, г.Новосибирск, ул. Коммунистическая, 33а Реквизиты: Администрация Новосибирского района Новосибирской области л/с 819010011 ИНН 5406300861 КПП 540601001 ОКТМО 50640000 Наименование Банка СИБИРСКОЕ ГУ БАНКА РОССИИ//УФК по Новосибирской области г. Новосибирск БИК 015004950 КС 03231643506400005100 ЕКС 40102810445370000043 Заместитель главы администрации Новосибирского района Новосибирской области _____С.М.Авагян М.П.	630501, Новосибирская область, Новосибирский район, р.п.Краснообск, 25 Реквизиты: Администрация Каменского сельсовета Новосибирского района Новосибирской области л/с 04513019970 ИНН 5433107666 КПП 543301001 ОКТМО 50640154 Наименование Банка СИБИРСКОЕ ГУ БАНКА РОССИИ// УФК по Новосибирской области г.Новосибирск БИК 015004950 КС 03100643000000015100 ЕКС 40102810445370000043 Код дохода 555 202 49999 13 0000 150 Глава рабочего поселка Краснообска Новосибирского района Новосибирской области _____ О.М.Яцков М.П.

ПРИЛОЖЕНИЕ
к Дополнительному соглашению № 2
«ПРИЛОЖЕНИЕ № 1
к Соглашению
от 16 августа 2022 г. № 294/08-2022

ЦЕЛЕВОЕ НАЗНАЧЕНИЕ (НАПРАВЛЕНИЯ РАСХОДОВАНИЯ) ИНЫХ МЕЖБЮДЖЕТНЫХ ТРАНСФЕРТОВ НА РЕАЛИЗАЦИЮ МЕРОПРИЯТИЙ ПО УСТОЙЧИВОМУ ФУНКЦИОНИРОВАНИЮ АВТОМОБИЛЬНЫХ ДОРОГ МЕСТНОГО ЗНАЧЕНИЯ И ИСКУССТВЕННЫХ СООРУЖЕНИЙ НА НИХ, А ТАКЖЕ УЛИЧНО-ДОРОЖНОЙ СЕТИ В МУНИЦИПАЛЬНЫХ ОБРАЗОВАНИЯХ НОВОСИБИРСКОЙ ОБЛАСТИ

руб.

Наименование мероприятия государственной программы (непрограммного мероприятия)	Детализация направления расходования средств		Общий объем бюджетных ассигнований		
	Наименование	Количественные характеристики	Всего	в том числе	
				Объем финансирования из средств бюджета Новосибирского района Новосибирской области	Объем финансирования из средств бюджета муниципального образования Новосибирского района Новосибирской области
			2023 год	2023 год	2023 год
Реализация мероприятий по устойчивому функционированию автомобильных дорог местного значения и искусственных сооружений на них, а также улично-дорожной сети в муниципальных образованиях Новосибирской области	Реконструкция автомобильной дороги по ул. Восточная (от проходной садов ФТИ до северного створа здания № 4 к.1 по ул. Восточная) в р.п. Краснообск Новосибирского района Новосибирской области	0,7 км	64 230 424,81	63 588 120,56	642 304,25
	Реконструкция автомобильной дороги по ул. Центральная (от ул.12 до границы рабочего поселка Краснообск с Мичуринским сельсоветом) в р.п. Краснообск Новосибирского района Новосибирской области	1,62 км	124 104 229,83	126 813 279,44	1 241 042,30
	Итого	2,32 км	188 334 654,64	190 401 400,00	1 883 346,55

Администрация

Заместитель главы администрации
Новосибирского района Новосибирской области
_____ С.М.Авагян
(подпись)
М.П.

Муниципальное образование

Глава рабочего поселка Краснообска
Новосибирского района Новосибирской области
_____ О..М.Яцков
(подпись)
М.П.

ДОПОЛНИТЕЛЬНОЕ СОГЛАШЕНИЕ о расторжении соглашения от 26 апреля 2023 г. № 227-04/2023 о направлении в 2023 году в бюджет Новолуговского сельсовета Новосибирского района Новосибирской области иных межбюджетных трансфертов за счет средств бюджета Новосибирского района Новосибирской области на финансирование мероприятий по устойчивому функционированию автомобильных дорог местного значения и искусственных сооружений на них, а также улично-дорожной сети в муниципальных образованиях Новосибирской области

г. Новосибирск «29» ноября 2023 г.

Администрация Новосибирского района Новосибирской области, именуемая в дальнейшем «Администрация», в лице заместителя главы администрации Новосибирского района Новосибирской области Авагяна Саргиса Мартиковича, действующего на основании доверенности от 17.05.2023 № 42, с одной стороны, и администрация Новолуговского сельсовета Новосибирского района Новосибирской области, именуемая в дальнейшем «Муниципальное образование», в лице Главы Новолуговского сельсовета Новосибирского района Новосибирской области Раитина Александра Сергеевича, действующего на основании Устава Новолуговского сельсовета Новосибирского района Новосибирской области, с другой стороны, именуемые в дальнейшем «Стороны», в целях реализации мероприятий по обеспечению устойчивого функционирования автомобильных дорог местного значения и искусственных сооружений на них, а также улично-дорожной сети в муниципальных образованиях Новосибирской области в рамках реализации государственной программы Новосибирской области «Развитие автомобильных дорог регионального, межмуниципального и местного значения в Новосибирской области», руководствуясь решением Совета депутатов Новосибирского района Новосибирской области от 22.12.2022 № 2 «О бюджете Новосибирского района Новосибирской области на 2023 год и плановый период 2024 и 2025 годов», соглашением от 23.01.2023 № МО-19 о предоставлении из областного бюджета Новосибирской области бюджету Новосибирского района Новосибирской области субсидии на реализацию мероприятий по обеспечению устойчивого функционирования автомобильных дорог местного значения и искусственных сооружений на них, а также улично-дорожной сети в муниципальных образованиях Новосибирской области в рамках реализации государственной программы Новосибирской области «Развитие автомобильных дорог регионального, межмуниципального и местного значения в Новосибирской области» (с изменениями от 25.09.2023), заключили настоящее Дополнительное соглашение о расторжении соглашения от 26 апреля 2023 г. № 227-04/2023 о направлении в 2023 году в бюджет Новолуговского сельсовета Новосибирского района Новосибирской области иных межбюджетных трансфертов за счет средств бюджета Новосибирского района Новосибирской области на финансирование мероприятий по устойчивому функционированию автомобильных дорог местного значения и искусственных сооружений на них, а также улично-дорожной сети в муниципальных образованиях Новосибирской области (далее – Дополнительное соглашение) о нижеследующем:

1. Соглашение от 26.04.2023 № 227-04/2023 о направлении в 2023 году в бюджет Новолуговского сельсовета Новосибирского района Новосибирской области иных межбюджетных трансфертов за счет средств бюджета Новосибирского района Новосибирской области на финансирование мероприятий по устойчивому функционированию автомобильных дорог местного значения и искусственных сооружений на них, а также улично-дорожной сети в муниципальных образованиях Новосибирской области (далее – Соглашение) считать расторгнутым.

2. Обязательства Сторон по Соглашению прекращаются с момента вступления в силу настоящего Дополнительного соглашения.

3. Стороны взаимных претензий друг к другу не имеют.

4. Настоящее Дополнительное Соглашение вступает в силу с момента его опубликования (обнародования)

5. Настоящее Дополнительное Соглашение составлено в двух экземплярах, имеющих одинаковую юридическую силу, на 2-х листах каждое, один экземпляр – Муниципальному образованию.

6. Реквизиты и подписи сторон

Администрация	Муниципальное образование
630007, г.Новосибирск, ул. Коммунистическая, 33а Реквизиты: Администрация Новосибирского района Новосибирской области л/с 819010011 ИНН 5406300861 КПП 540601001 ОКТМО 50640000 Наименование Банка СИБИРСКОЕ ГУ БАНКА РОССИИ//УФК по Новосибирской области г. Новосибирск БИК 015004950 КС 03231643506400005100 ЕКС 40102810445370000043 Заместитель главы администрации Новосибирского района Новосибирской области _____С.М.Авагян М.П.	630553, Новосибирская область, Новосибирский район, с. Новолуговое, ул. Андреева, 57 Реквизиты: Администрация Новолуговского сельсовета Новосибирского района Новосибирской области л/с 04513020020 ИНН 5433107578 КПП 543301001 ОКТМО 50640434 Наименование Банка СИБИРСКОЕ ГУ БАНКА РОССИИ// УФК по Новосибирской области г.Новосибирск БИК 015004950 КС 03100643000000015100 ЕКС 40102810445370000043 Код дохода 555 202 49999 10 0000 150 Глава Новолуговского сельсовета Новосибирского района Новосибирской области _____ А.С.Раитин М.П.

Администрация Новосибирского района Новосибирской области
уведомляет о принятии министерством строительства Новосибирской области следующих решений:

- приказ министерства строительства Новосибирской области от 14.11.2023 № 187 -НПА «О внесении изменения в приказ министерства строительства Новосибирской области от 14.04.2021 № 232»;
- приказ министерства строительства Новосибирской области от 17.11.2023 № 191-НПА «О внесении изменения в приказ министерства строительства Новосибирской области от 21.12.2020 № 658»;
- приказ министерства строительства Новосибирской области от 17.11.2023 № 192-НПА «О внесении изменения в приказ министерства строительства Новосибирской области от 13.01.2021 № 8»;
- приказ министерства строительства Новосибирской области от 17.11.2023 № 193-НПА «О внесении изменения в приказ министерства строительства Новосибирской области от 27.12.2019 № 721»;
- приказ министерства строительства Новосибирской области от 17.11.2023 № 194-НПА «О внесении изменения в приказ министерства строительства Новосибирской области от 29.10.2019 № 608»;
- приказ министерства строительства Новосибирской области от 21.11.2023 № 195-НПА «О внесении изменения в приказ министерства строительства Новосибирской области от 29.12.2020 № 698»;
- приказ министерства строительства Новосибирской области от 22.11.2023 № 624 «О подготовке проекта внесения изменений в правил землепользования и застройки Барышевского сельсовета Новосибирского района Новосибирской области»
- приказ министерства строительства Новосибирской области от 23.11.2023 № 629 «Об отказе в предоставлении разрешения на отклонение от предельных параметров разрешенного строительства, реконструкции объектов капитального строительства»;
- приказ министерства строительства Новосибирской области от 23.11.2023 № 196-НПА «О внесении изменения в приказ министерства строительства Новосибирской области от 06.05.2019 № 262»

Указанные приказы опубликованы на официальном сайте министерства строительства Новосибирской области в информационно-телекоммуникационной сети Интернет (https://minstroy.nso.ru/page) в разделе градостроительство/ разработка градостроительной документации/ разработка градостроительной документации в рамках реализации Закона Новосибирской области от 18.12.2015 № 27-ОЗ Новосибирский район/

Газета «Новосибирский район — территория развития», специальный выпуск №174
зарегистрирована Управлением Федеральной Службы по надзору в сфере связи, информационных технологий и массовых коммуникаций по Сибирскому федеральному округу. Св-во о регистрации СМИ № ПИ ТУ54-00687 от 10.07.2014. Информационно-аналитическое издание.
Учредитель: МАУ Новосибирского района «Новости Новосибирского района».
Руководитель: Ирина Александровна Полевая. **Главный редактор:** Татьяна Владимировна Кузина.

Адрес редакции и издателя: 630049, г. Новосибирск, Красный проспект, 220, к. 10, офис 502, тел. 8 (913) 012-94-19. E-mail: nsr-news@mail.ru
Газета отпечатана в типографии АО «Советская Сибирь», 630048, г. Новосибирск, ул. Немировича-Данченко, 104.
Еженедельник выходит по средам. Подписано в печать 28.11.2023 по графику в 17:00, фактически в 17:00. Дата выхода 29.11.2023 г.
Тираж 100 экз. Распространяется бесплатно. Возрастной рейтинг 16+
Мнение редакции может не совпадать с мнением авторов.